Biblioteca Digital de lxs Trabajadorxs
de la República Argentina
http://www.bibliotecacta.org.ar

-CARLOS DEL FRADE-

NOSOTROS
Los trabajadores

HISTORIA DE LA CENTRAL
DE LOS TRABAJADORES ARGENTINOS

1991 - 1997

Biblioteca Digital de lxs Trabajadorxs
de la República Argentina
http://www.bibliotecacta.org.ar

© 2004, Carlos del Frade

© 2004-El Farol. Cooperativa de Trabajo Cultural Lda.
Av. Corrientes 1543 (C1042AAB) Ciudad de Buenos Aires
Tel.: (5411) 5077-8080 Fax: (5411) 5077-8036
coopelfarol@imfc.com.ar

Primera edición: diciembre de 2004

Hecho el depósito que marca la ley 11.723
Impreso en la Argentina

Biblioteca Digital de lxs Trabajadorxs
de la República Argentina
http://www.bibliotecacta.org.ar



Biblioteca Digital de lxs Trabajadorxs
de la República Argentina
http://www.bibliotecacta.org.ar

Biblioteca Digital de lxs Trabajadorxs
de la República Argentina
http://www.bibliotecacta.org.ar

I n d i c e

Prólogo 11

I PARTE: EN EL DESIERTO 17

De palabras y trabajadores 19

1991 20

Postal I: El billete de cien pesos 21

Empezar 23

Menem y la inversión de Cooke 24

¿Qué hizo entonces el sindicalismo? 29

Acindar '91, el poder y la resistencia 33

Onganiato y Martínez de Hoz 35

La UOM de Villa Constitución 35

Desaparecedores 37

Las elecciones del '91 46

Argentina, el Paraguay del siglo XX 47

Burzaco 53

El primer documento 56

Biblioteca Digital de lxs Trabajadorxs
de la República Argentina
http://www.bibliotecacta.org.ar

Por un nuevo modelo sindical 57

La unidad ante la
internacionalización de la economía 58

En defensa de los jubilados 59

1992 60

Salud y el régimen de obras sociales 60

Reconversión salvaje 63

Mientras la Thatcher estaba en Malvinas 64

El Sur también existe 66

Hacia el Congreso de Trabajadores Argentinos 68

La unidad 73

Resolución 74

II PARTE: ...ENCONTRARSE Y CAMINAR 79

Postal II: Cavallo 81

El primer periódico 87

Corrientes 89

Somisa y la reconversión de la fe 93

El plan Brady 98

Parque Sarmiento 99

Apuntes desde el periodismo 105

Biblioteca Digital de lxs Trabajadorxs
de la República Argentina
http://www.bibliotecacta.org.ar

Mapuches y caramelos 106

Germán 109

Con los jubilados 112

Lo internacional 115

1993 118

La era posbrady 118

El interior rebelde 121

La demolición 123

Trabajo y producción 129

No votarás 134

Elites 135

Una nueva realidad 137

El Riojanazo 141

El Santiagazo 142

III PARTE: CONSTRUIR PODER 147

Postal III: Zapata 149

1994 151

Tiempos de construcción 152

Gonnet 153

Biblioteca Digital de lxs Trabajadorxs
de la República Argentina
http://www.bibliotecacta.org.ar

Las constituyentes 156

La Marcha Federal 159

El paro del 2 de agosto 169

1995 171

150 miércoles 173

Un banco menemista 174

Víctor Choque 181

Lo inédito 183

Paro nacional 187

El boom del desempleo 189

Concentración de medios de comunicación 192

La fuerza de las mujeres 193

Salir de la convertibilidad 194

Soberanía y protesta 196

1996 198

Problema de todos 198

Los 20 años del genocidio 201

El Gran Buenos Aires 207

Hacia el primer Congreso nacional de delegados 210

Estar cerquita 212

Biblioteca Digital de lxs Trabajadorxs
de la República Argentina
http://www.bibliotecacta.org.ar

En el Luna amaneció la Central 215

Memoria esquina esperanza 217

Declaración final 221

El congreso del adiós 226

EPILOGO 231

TESTIMONIOS 237

BIBLIOGRAFÍA CONSULTADA 239

Biblioteca Digital de lxs Trabajadorxs
de la República Argentina
http://www.bibliotecacta.org.ar

Biblioteca Digital de lxs Trabajadorxs
de la República Argentina
http://www.bibliotecacta.org.ar

P r ó l o g o

Mi abuelo Alfredo, estibador del otrora mítico puerto de Rosario, me sentaba al cordón de la vereda de calle San Luis casi esquina avenida Francia para que los dos miráramos el tren que iba a Buenos Aires. Era hincha de Boca y calentón. Un día me lavó el gorrito de Central que había hecho firmar por todos los jugadores. Cuando nadie nos veía me daba una copita de anís "8 Hermanos" y leíamos "El Gráfico".

Era una casita fresca. En el patio, con varios claveles del aire, supo tener un conejo que saltó hace rato el corralito de la memoria pero con el que, según dicen, jugaba cuando mis padres laburaban toda la tarde.

Tenía espaldas anchas, brazos fuertes y una cabeza grande. Se vino de Laborde, provincia de Córdoba, con tres hijas mujeres a las que alimentó a mate cocido y educó como pudo. Doña Rosa no se quejaba. Era tierna y callada.

Tuvo un hermano anarquista del que me enteré recién cuando yo tenía más de treinta años. Les habían inoculado la vergüenza de ser familiar de un rebelde. Que eso era malo y debía callarse.

Una de sus hijas, Florinda Lidia, se casó con un bancario. Cuello blanco, buen sueldo, futuro asegurado. Don Alfredo se murió antes de que comenzaran los despidos.

Fue en el año del Mundial'78. Polenta casi todos los días. Y mi papá iba perdiendo el brillo en la mirada y el televisor ganando todo el espacio de los almuerzos de los domingos. Ya no era el mismo. Había dejado de hacer aquello que hizo todos los días durante décadas. Había dejado de ser. No fue una explosión, sino una implosión. Hasta se le cruzó la idea del suicidio. Florinda, la Pochi, bancó todo lo que pudo, hasta que ella también se quedó sin trabajo.

Después subieron el piso de la edad jubilatoria y la tristeza parecía no tener fin.

Llegó la nieta y, por fin, esa mensualidad que vale menos de la mitad de lo último que cobró como sueldo.

Poco queda de aquella ciudad.

Poco queda de aquel país.

Biblioteca Digital de lxs Trabajadorxs
de la República Argentina
http://www.bibliotecacta.org.ar

El puerto fue desmantelado, privatizado dos veces y ahora hay apenas 169 trabajadores efectivos, cuando antes, en los tiempos de Don Alfredo, llegaban a casi quince mil.

El tren a Buenos Aires ya no sale más de las estaciones rosarinas.

Y el banco y la empresa alimenticia en donde trabajaron mis padres cerraron hace tiempo.

Crónicas individuales, familiares; historia colectiva.

Pero las tres hijas de aquel estibador portuario se sentían orgullosas de su padre, obrero pobre y changarín.

Sentían esa cuarta dimensión del ser humano que es la dignidad. La transmitida a través del ejemplo y que supera al largo, ancho y espesor.

Eran orgullosas hijas de un laburante pobre pero entero.

En esa misma porción del mapa, treinta años después, un grupo de empleados de una empresa de televisión por cable, fueron despedidos a principios del tercer milenio.

Dos de ellos eran pareja y tenían un hijo adolescente.

Uno de los tantos pibes que se crió con los valores transmitidos por los grandes medios de comunicación durante los años noventa, durante el tiempo del menemismo y su culto al individualismo y al exitismo.

-Mirá Gabriel, mamá y yo, a partir de mañana vamos a instalarnos casi todas las tardes y las noches y todo el tiempo que haga falta frente al canal para reclamar las indemnizaciones. Vamos a estar en una carpa junto a los otros compañeros que echaron...- le dijo el papá a ese chico adolescente, crecido y criado durante los años noventa.

-Papá, me das vergüenza...aparte de perdedor, ahora sos quilombero...Me das pena -le disparó el hijo.

Seis meses después, Gabriel apareció en la carpa para abrazar a sus padres, pedirles disculpas y agradecerles que con su ejemplo le habían permitido sacarse de adentro tanta "bosta" que le metieron en los últimos años.

Recién después de seis meses de lucha, de ver poner el cuerpo a sus padres frente a una patronal insensible, Gabriel reconoció la dignidad en sus viejos.

La dignidad de ser trabajadores.

Biblioteca Digital de lxs Trabajadorxs
de la República Argentina
http://www.bibliotecacta.org.ar

La dignidad de pelear para ser respetados.

Hoy, la república Argentina, productora de leche y carne, de cereales y maderas, es también una fábrica inagotable de desocupados y trafiadictos, de ladrones de guantes blancos y criminales impunes.

Riquezas en pocas manos.

Cuarenta años de crónica política y económica, social y cultural.

Un manual de robos argentinos.

Desaparecedores, desocupadores y justificadores.

Por eso es necesario preguntarse: ¿cómo proteger, abrazar, la ternura y la inocencia de nuestros pibes si no es con el compromiso de luchar por la verdad en contra de las minorías?

¿Qué tribunal citará a los responsables del robo del tiempo para juzgar lo que no tienen los chicos que le hacen el aguante al papá revolviendo basura en el mítico granero del mundo?

¿Qué fiscal acusará a los responsables del Manual de Robos argentinos?

Pero también hay un Manual de Dignidades.

Como por ejemplo la orgullosa historia de remar contra la corriente de la ahora Central de los Trabajadores Argentinos.

Una crónica hecha desde el sentimiento, la conciencia de clase que recupera esa cuarta dimensión humana que es la dignidad, la reivindicación de la historia nacional como proyecto popular inconcluso, el viaje permanente al interior para reconocer el rumbo que marca la geografía existencial argentina y el contenido de una política basada en los más viejos y los pibes, en las Madres de Plaza de Mayo y en tipos excepcionales como Agustín Tosco, Germán Abdala y Miguel Zárate.

La crónica existencial de la CTA es un conjunto de documentos precisos y también la elocuente carga emotiva de recuperar la conciencia de las luchas del pueblo trabajador argentino.

Cuando se fundó el Congreso, a fines de 1992, estuvieron los mapuches con su bandera y después, al movilizarse por primera vez como CTA ante la Casa Rosada, tres pibes menores de doce años que vendían caramelos en la calle, regalaban sus dulces productos a los militantes que vinieron desde todos los rincones del país.

¿Por qué esos pibes regalaban lo poco que tenían para sobrevivir a esa columna de tipos extraños que portaban antorchas caseras, ban-

Biblioteca Digital de lxs Trabajadorxs
de la República Argentina
http://www.bibliotecacta.org.ar

deras desteñidas y avanzaban con ritmos personales y para nada coordinados detrás de la infaltable y maravillosa música de los bombos y tamboriles?

La CTA fue en busca de la recuperación del orgullo de la clase trabajadora.

Aquello que fue robado y saqueado después de tanto terrorismo de estado y tanto terrorismo económico de estado.

Eso que le había hecho decir a un pibe adolescente, criado en la cultura de los años noventa, que sus padres además de perdedores eran quilomberos.

Esta marcha incesante de la CTA, legitimada en las calles de todo el país y también en las calles de la Capital Federal, retoma la emoción de la identidad de la clase trabajadora.

Una construcción de poder popular.

Desde las ruinas del país saqueado, la construcción de una esperanza.

Porque los cambios colectivos tienen un gran motor: la esperanza, como concluyen los dirigentes que representan esta parte del pueblo en movimiento que es la CTA.

De allí el título de esta crónica: Nosotros, los trabajadores.

Y también su recorrido presentado con tres postales que intentan otras tantas etapas en ese primer tiempo de la organización.

En el desierto...encontrarse y caminar. Construir poder.

Tres instancias.

Un desierto construido a imagen y semejanza de aquella frase de Tácito: "los romanos hacen desiertos y a eso le llaman paz". Un desierto hijo directo de los desaparecedores de los años setenta y de los desocupadores de los años noventa. Por eso no fue casual que la sigla CTA se haya forjado en Villa Constitución, el lugar en donde surgió Martínez de Hoz, los centros clandestinos de detención y la llamada reconversión laboral que marcó el inicio de la década del '90. El pasado abierto en el presente. Acindar como síntesis del poder y el otro gremialismo que no pactaba ni se subordinaba, apoyando la resistencia.

Tiempos en que era vital reconocer la tierra arrasada, de adentro y de afuera. En el campo de la conciencia y el alma colectiva y en el territorio de lo material. Las consecuencias del menemismo en el sin-

Biblioteca Digital de lxs Trabajadorxs
de la República Argentina
http://www.bibliotecacta.org.ar

dicalismo y en la política, en la economía y en la cultura. Y la vuelta a encontrarse desde el fondo mismo de los sueños colectivos inconclusos. Volver a descubrir la historia y la geografía nacional para enamorarse, para reencontrar la pasión que significa creer que es necesario y hasta obligatorio cambiar el país, crear una sociedad nueva.

Construir poder. Ir hacia la conformación de un movimiento social y político amplio y con base en los trabajadores, ocupados y desocupados.

También están aquí las voces de las mayorías anónimas y los dichos de los dirigentes que demostraron a lo largo de todo este proceso histórico que no son iguales a los que traicionaron a sus representados. Dirigentes que reivindican y muestran sus propias historias seguros que podrán tener errores políticos pero que nunca se apartaron del origen y de los sueños abrazados.

Los años noventa fueron el escenario, además, de ilusiones que no terminaron de gestar un cambio deseado por la mayoría de los argentinos: primero el Frente Grande, después el Frepaso y luego la Alianza.

La CTA, en cambio, seguía en su proceso de legitimarse social y nacionalmente.

Por eso este Manual de Dignidades argentinas que es la primera parte de la historia de la CTA, es un texto vivo que se escribe con la insistencia del amor, la lucha y la búsqueda de los sueños colectivos que, a pesar de tanto empeño destructor, no murieron sino que renacen en la vereda de las necesidades populares cuando se llega a la esquina de la memoria y entonces descubre el cruce con la esperanza.

Para ese camino sirve esta historia, para llegar a la memoria esquina esperanza.

Carlos del Frade
Rosario, agosto de 2004.

Biblioteca Digital de lxs Trabajadorxs
de la República Argentina
http://www.bibliotecacta.org.ar

Biblioteca Digital de lxs Trabajadorxs
de la República Argentina
http://www.bibliotecacta.org.ar

Parte 1

En el desierto...



Biblioteca Digital de lxs Trabajadorxs
de la República Argentina
http://www.bibliotecacta.org.ar

Biblioteca Digital de lxs Trabajadorxs
de la República Argentina
http://www.bibliotecacta.org.ar

DE PALABRAS Y TRABAJADORES

Del congreso a la central.
El andar de las palabras.
La marcha de los pueblos.
El caminar de los trabajadores.
En una geografía existencial definida por sus amores, muertes y el poder.
Argentina.
El viaje de las palabras, del pueblo y de los trabajadores argentinos.
Del Congreso de los Trabajadores Argentinos a la Central de los Trabajadores Argentinos.
Un recorrido de mucho más que siete años.

Del congreso a la central.
El peregrinaje de las palabras...
Congreso viene del latín congressus, entrevista, reunión y derivaba de congredi, encontrarse y ésta de gradi, andar.
Surgió como palabra en el año 1648.
Un congreso, entonces, es hijo del andar encontrándose.
Los que buscan se encuentran.
Los que buscan forman un congreso.
Y siguen andando, buscando.
Algo nuevo, pero distinto.
Porque ya no buscan solos, sino juntos.

En cambio, la palabra central deriva del griego kéntron y quiere decir aguijón.

Hacía alusión a la punta del compás o del alfiler empleado con el mismo objeto, dice el etimólogo Joan Corominas.

Apareció en Europa alrededor del año 1413.

Biblioteca Digital de lxs Trabajadorxs
de la República Argentina
http://www.bibliotecacta.org.ar

Trabajar amanece en Europa alrededor de los años 1220 y 1250.

Sufrir, esforzarse. Viene del latín tripaliare, torturar. Su origen es el tripalium, especie de cepo o instrumento de tortura, en una acepción ya conocida hacia el siglo VI.

Tres y palus, por los tres palos maderos cruzados que formaban dicho instrumento al cual era sujetado el reo. De trabajar deriva el sustantivo trabajo, en el año 1212, que conserva en la Edad Media y aun hoy en día el sentido etimológico de sufrimiento, dolor.

El término trabajador surgió hacia 1570.

Vendría a ser algo así como el sufriente, el doliente.

Y según esta curiosa evolución de las palabras según su origen etimológico, la crónica que narra la transformación del Congreso de los Trabajadores Argentinos en Central de los Trabajadores Argentinos viene a ser la marcha de los sufrientes que no dejan de andar y que un día se encuentran, discuten, se reconocen y deciden convertirse en un aguijón que molesta en el corazón mismo de aquellos productores del dolor mayoritario.

Las palabras suelen reconciliarse con los pueblos cuando ambos vuelven a su origen para alumbrar otro tiempo.

1991 FUE EL AÑO DE LA CONVERTIBILIDAD.

La inflación era del 1.300 por ciento anual.

"El compromiso es con los argentinos a través de la ley de convertibilidad...va a estar en vigencia por muchas décadas en la Argentina, estamos inaugurando un período que tendrá como mínimo seis décadas de estabilidad y progreso. Equivalentes a las que se vivieron a fines del siglo pasado y que duró hasta la recesión de los años treinta y que yo espero que no termine en una recesión como en aquella época", dijo Domingo Cavallo que había dejado la Cancillería para ser el Ministro de Economía en reemplazo de Antonio Erman González.

Apareció el primer caso de corrupción, el Swiftgate.

"Es que aquí estamos destapando todas las ollas que haya que destapar, porque nadie tiene coronita en la Argentina", dijo Carlos Me-

Biblioteca Digital de lxs Trabajadorxs
de la República Argentina
http://www.bibliotecacta.org.ar

nem. Tuvieron que renunciar Roberto Dromi y el principal asesor del presidente, Emir Yoma.

Después surgió el "Yomagate", en el cual Amira Yoma apareció involucrada en una operación de narcotráfico. Tuvo que renunciar. La jueza a cargo de la investigación, María Romilda Servini de Cubría, apañó a las mujeres y hombres del poder. Pero la magistrada llegó a la tapa de los diarios cuando dispuso la censura previa contra el programa de Tato Bores. Decenas de periodistas y actores se solidarizaron con el actor cómico de la nación componiéndole una canción: "La jueza Barubudubudía es lo más grande que hay".

A pesar de estos hechos, las elecciones parciales que se concretaron aquel año respaldaron al menemismo.

Surgían Carlos Reutemann y Palito Ortega como los inventos políticos de Menem para ganar las provincias de Santa Fe y Tucumán.

Mientras tanto, los trabajadores no se convertían en propietarios y dejaban de ser proletarios.

La desocupación se multiplicaba y la CGT se mostraba dócil ante el ejecutivo nacional.

La revolución productiva y el salariazo formaban parte de una cínica manera de hacer del doble discurso una moral eficiente.

Fue cuando "Divididos", desde el rock, atronaba con: "¿Qué ves?, cuando la mentira es la verdad".

En el desierto, 120 dirigentes empezaron su marcha...

POSTAL I
EL BILLETE DE CIEN PESOS

La historia argentina se vive en clave de novela.

Avanza y rebobina en el presente.

El pasado está abierto como consecuencia de sucesivas construcciones de impunidad y los sueños colectivos inconclusos pugnan por enamorar a las nuevas generaciones.

Demasiado pegados andan los tiempos cronológicos para creer que sólo basta con el orden de los factores para entender la realidad argentina.

Biblioteca Digital de lxs Trabajadorxs
de la República Argentina
http://www.bibliotecacta.org.ar

Por eso dicen los grandes escritores que la novela es el único género capaz de contener semejantes virajes temporales aún cuando se hable de un año, un mes y hasta de un solo día del almanaque en concreto.

Quizás una de las pruebas más reconocibles del pasado inmerso en la vida cotidiana sean los billetes y sus dibujos.

La convertibilidad de abril de 1991 tuvo una marca registrada en el bolsillo de los argentinos. Ya sea por presencia o por desesperante ausencia.

El billete de cien pesos.

La máxima expresión del poder económico sintetizado en un papel que a veces ingresaba en el bolsillo de algún trabajador.

En su cara, la imagen de Julio Argentino Roca.

En el anverso, las tropas de Roca cruzando el Río Limay y el título de la pintura, "La conquista del desierto".

Clara postal de los tiempos históricos argentinos.

De esa pertinaz presencia del pasado abierto en el presente, ya sea para justificar o para imponer los privilegios de pocos por encima de las necesidades de los que son más.

Roca fue el presidente que nos puso en el planisferio dentro de la entonces llamada división internacional del trabajo hecha a imagen y semejanza del imperio de aquel siglo XIX, Gran Bretaña. Con quien el roquismo supo practicar sus buenas dosis de relaciones carnales.

Y Roca hizo aquella incorporación de la Argentina al mundo manejado por el imperialismo inglés luego de haber sido el jefe del primer gran terrorismo de estado que se inició en 1879 con la llamada Conquista del Desierto.

No había desierto.

Dice el imprescindible antropólogo e historiador Carlos Martínez Sarasola en su libro "Nuestros paisanos los indios" que aquella "conquista" terminó con la vida de más de 12 mil personas que vivían, amaban, sufrían, soñaban y construían su economía, religión y cultura en la Patagonia.

Aquellos originarios habitantes de la Patagonia fueron desaparecidos, convertidos en desierto por obra y gracia de una decisión política tomada desde el estado argentino decidido a terminar con las molestas presencias que imposibilitaban varios negocios con las tierras del sur, entre otros, hipotecarlas a cambio de contraer créditos externos.

Biblioteca Digital de lxs Trabajadorxs
de la República Argentina
http://www.bibliotecacta.org.ar

Fue desierto después del terrorismo de estado y de la subordinación de la nación a los intereses del imperialismo de turno.

Cien años después, el gobierno argentino de la mano de Menem y Cavallo, prometían el primer mundo como único horizonte posible luego del genocidio de 1976 cuyos principales responsables eran indultados por el riojano.

No era una simple curiosidad, entonces, que el máximo símbolo del poder económico que a veces ingresaba en el bolsillo de los trabajadores fuera la imagen de Roca y su obra cumbre.

Porque el poder económico concentrado en pocas empresas de los años noventa del siglo XX también estuvo prologado por el terrorismo de estado que terminó con los otros "indeseables" que molestaban a ese proyecto.

El billete de cien pesos es la perfecta síntesis de la lógica del sistema en la Argentina.

Terrorismo de estado, incorporación a la política internacional según el dictado de la potencia hegemónica del momento y mayor concentración de riquezas en pocas manos.

Hasta el propio Menem, alguna vez, se comparó con Julio Argentino Roca.

Aunque una socia menor del gobierno, Adelina Dalessio de Viola, dijo que si debía emparentar al riojano con algún prócer lo haría con Justo José de Urquiza.

Correcta visión la de la señora conservadora.

Urquiza terminaría asesinado por haber traicionado el proyecto de integración de las economías regionales que fue el sueño de la Confederación.

El desierto era para los conquistadores o para aquellos que se animaban a encontrarse para marchar en contra de la corriente.

EMPEZAR

El sindicalismo argentino había protagonizado catorce paros contra la administración de Raúl Ricardo Alfonsín, hombre de la Unión Cívica Radical que fue votado como presidente luego del cierre del terrorismo de estado, el 10 de diciembre de 1983.

Biblioteca Digital de lxs Trabajadorxs
de la República Argentina
http://www.bibliotecacta.org.ar

Seis años después, las persianas de las fábricas no se volvieron a levantar ni tampoco se pudo demostrar que con la democracia se comía, se trabajaba y se curaba, como le gustaba repetir a Alfonsín en sus discursos preelectorales.

En forma paralela a la asunción de la llamada economía de guerra que se descargaba sobre las mayorías argentinas, el gobierno radical había abandonado el pedido popular de juicio y castigo a los culpables del genocidio y promulgó las leyes de punto final y obediencia debida que obturaron la posibilidad de una real y efectiva justicia.

A pesar de los primeros intentos de lograr un club de deudores para generar un mayor de poder de discusión ante los acreedores externos e internos, el alfonsinismo se entregó a las imposiciones de los organismos internacionales.

No importaba la deuda interna, si la deuda externa.

Desde el Ministerio de Trabajo de la Nación se quiso domesticar a las organizaciones gremiales con nuevas leyes que reglamentaban las obras sociales y hasta la práctica sindical.

A fines de 1988 y principios de 1989, había hambre en el país productor de carne, leche y pan.

A la embestida de los exportadores que multiplicó el precio del dólar, le correspondió una feroz inflación que desató los saqueos de 1989.

Las elecciones de mayo de aquel año dieron como ganador la fórmula del Partido Justicialista, integrada por Carlos Menem y Eduardo Duhalde.

MENEM Y LA INVERSIÓN DE COOKE

El nuevo presidente llegó a la Casa Rosada prometiendo salariazo, revolución productiva, defensa del patrimonio nacional, integración latinoamericana y justicia social.

A poco de andar, el propio Menem dijo que esas palabras eran solamente para la campaña y que si decía lo que efectivamente iba a realizar no lo votaba nadie.

La conclusión fue una política de ajuste permanente, de subordinación a los Estados Unidos y a los organismos internacionales, concen-

Biblioteca Digital de lxs Trabajadorxs
de la República Argentina
http://www.bibliotecacta.org.ar

tración de riquezas en pocas manos, privatización de las empresas del estado y de la previsión social y, como consecuencia, multiplicación de la pobreza y la desocupación.

En ese punto de inflexión, el sindicalismo, mayoritariamente de raíz peronista, se encontraba ante el dilema de apoyar o enfrentar al gobierno.

Menem había concretado en la práctica la inversión política de una vieja frase del primer delegado de Perón cuando estaba en el exilio, John William Cooke, que había dicho que "el peronismo era el hecho maldito del país burgués".

Ahora, a través de las políticas aplicadas, el peronismo se había convertido en el hecho burgués que maldecía al país.

En agosto de 1990, Claudio Lozano y Artemio López, publicaron "Estado y peronismo. Una relación difícil".

El trabajo -que formaba parte de los cuadernos del Instituto de Estudios sobre estado y participación- decía que "normalmente suelen señalarse las profundas transformaciones económicas que gestaron el proceso abierto en 1976. Aquí se intenta destacar el modo en que la dictadura militar resituó el lugar de la política y el estado alterando drásticamente las representatividades sociales y políticas en la Argentina".

Agregaba que "sus efectos no concluyeron junto al proceso militar. Se mantienen y definen límites concretos a la práctica política propia del actual proceso democrático. Más aún, tienen directa relación con las profundas modificaciones sufridas por el peronismo".

Lozano y López terminaban diciendo que "es hora de plantearlo claramente: toda agrupación peronista debe definir su práctica política no para incorporar algún referente al Estado. Por el contrario, se trata de desvincularse del aparato estatal para vincularse con las demandas sociales e intentar una vez más, desde cero, la construcción de otro poder. Por incipiente y débiles que parezcan estas nuevas formas organizativas, su producción, reproducción y ampliación es quizá la única y última chance que se tenga desde el peronismo, para resistir esta colosal ofensiva de entrega económica y fundamentalmente despojo político ideológico que llevan adelante las facciones dominantes y el Estado", remarcaban.

En un estudio posterior, "La etapa Menem. Cambio estructural, crisis recurrentes y destino político", Lozano esta vez con Roberto

Biblioteca Digital de lxs Trabajadorxs
de la República Argentina
http://www.bibliotecacta.org.ar

Feletti, describían los principales ejes de la política impuesta desde 1989.

"A diferencia de lo que la oligarquía terrateniente de finales del siglo XIX pudo establecer con Gran Bretaña (complementariedad de intereses), el actual modelo propone una inserción esquizofrénica en la cual la Argentina resulta exigida al pago por una banca acreedora con problemas de liquidez, y al mismo tiempo se le cierran los mercados para afirmar el modelo exportador que sistemáticamente se declama. Contexto que, más allá del negocio que puedan hacer un conjunto reducido de grupos locales, difícilmente pueda otorgar respuesta a una franja más relevante de la población. Panorama donde además resulta difícil suponer que aquellas facciones empresariales, que durante más de una década desvincularon sus excedentes del circuito económico local, modifiquen en algo su comportamiento inversor", apuntaban.

Y concluían en que *"la experiencia abierta en julio de 1989 es elocuente respecto a las siguientes cuestiones:*

Que los sectores populares nada tienen que esperar de las dos facciones (banca y grupos) que priman en el capitalismo local.

Que las burguesías no se autodisciplinan y que por ende apostar a una de las facciones para subordinar a la otra, tarde o temprano supone una nueva crisis política que degrada el proceso democrático. El mantenimiento de este tipo de escenario no hace otra cosa que reproducir el caos en la economía y en la sociedad argentina. La hiperinflación como una amenaza siempre futura es la evidencia de que el caos sigue presente.

Que la constitución de un estado que se precie de tal implica desvincularlo de la subordinación en que lo han sumido las facciones dominantes, afirmarlo en la representación de aquellos intereses que durante años han sido excluidos del proceso económico y político argentino, y que constituyen la única base social sobre la cual es factible democratizar el aparato estatal y fortalecer su capacidad regulatoria. Regulación imprescindible para arbitrar entre y limitar a las facciones dominantes. Condición sine qua non para una inserción internacional de nuestro país fundada en cuotas crecientes de autonomía y justicia social".

Cuenta María Seoane que "Menem realizó el proceso de privatizaciones más extremo de toda Latinoamérica. No sólo porque el remate

Biblioteca Digital de lxs Trabajadorxs
de la República Argentina
http://www.bibliotecacta.org.ar

a precio vil del patrimonio económico acumulado por varias generaciones se realzó en tiempo record, sino también por el nivel de ganancias que obtuvieron quienes se apropiaron de las empresas del Estado. En apenas seis años, un conjunto reducido y sumamente privilegiado de empresas ganó 2 mil millones de dólares por año; casi 6 millones de dólares por día; 227 mil dólares por hora y cerca de 3.800 dólares por minuto. En otras palabras, durante la era menemista, este núcleo selecto ganó por minuto el equivalente a casi diez salarios medios de la economía argentina. El menemismo se atrevió incluso a enajenar el patrimonio energético estratégico del país, entregando las reservas y la explotación del petróleo a compañías extranjeras. El total de empresas privatizadas superó las 65", narró la periodista en su libro "Argentina. El siglo del progreso y la oscuridad".

Y apuntaba la presencia de Domingo Cavallo diciendo que "Cavallo fue para Menem y la Argentina, lo que Martínez de Hoz fue para Videla y la dictadura: el hombre clave que resumía en su historia y en su nombre la alianza de intereses del establishment con los grandes financistas mundiales. Cavallo, el único miembro latinoamericano de la Trilateral Comisión y el único no banquero del Grupo de los Treinta financistas más importantes del mundo, fue el ministro de Economía que más tiempo estuvo en su cargo en toda la historia argentina, con la curiosidad de que pudo vender sus servicios y ser funcional a los militares, a Menem y a su sucesor, el patético Fernando De La Rúa", sostuvo.

En aquellos días del menemismo rubicundo, el riojano dijo: "...el rumbo del Gobierno, lo marca Dios".

¿Cómo, entonces, enfrentar a Dios?

Eran tiempos de barajar y dar de nuevo en el sindicalismo argentino.

Sin embargo, esas políticas económicas encontraban respaldos en las elecciones parciales, como sucedió en los años 1991 y 1993. Incluso, más adelante, Menem sería reelecto.

¿Qué hacer, entonces, desde el gremialismo peronista?

¿Cómo sobrevivir a la desaparición de la clase trabajadora que estaba llevando adelante el riojano y sus funcionarios?

Biblioteca Digital de lxs Trabajadorxs
de la República Argentina
http://www.bibliotecacta.org.ar



Biblioteca Digital de lxs Trabajadorxs
de la República Argentina
http://www.bibliotecacta.org.ar

¿QUÉ HIZO ENTONCES EL SINDICALISMO?

Hubo un sector de gremios que decidió apostar al proyecto y se convirtió, en la práctica, en empresas al servicio de la riqueza concentrada a partir de una herramienta fenomenal: la metodología de la traición a sus representados, los trabajadores.

Con la asunción de Menem, en el teatro San Martín se fracturó la CGT. Se votó la Comisión de Poderes. Allí los gremios estatales y los reconocidos como ubaldinistas perdieron la votación a manos de Triaca, Barrionuevo, y otras expresiones que había en ese momento. Fue cuando la Comisión de Poderes reconoció a los interventores nombrados por el Ministerio de Trabajo durante la dictadura. La historia se repetía porque en el '76 también se había dividido entre comisión de gestión y trabajo, donde estaban Triaca y Baldasini. Reconocían a los interventores nombrados por la dictadura y los gremios opositores a los trabajadores votados antes del '76.

El documento de la CGT San Martín decía: "Habiendo ahora un gobierno justicialista los sindicalistas tenemos que ser la garantía de la concreción de sus políticas". Esas palabras cambiaban la esencia del sindicato. Se podría haber admitido que el documento diga, por ejemplo: "Ahora que hay un gobierno justicialista, éste debe ser el garante de las necesidades de los trabajadores..." pero nunca al revés. Estaba empezando a quedar claro lo que venía produciéndose después del '76. Habían entrado y lo decían sin ningún tapujo.

"Nosotros resistimos en la CGT de Ubaldini. Seguimos durante todo el '90. Hicimos movilizaciones desde el '89. Repudiamos las privatizaciones. El 20 de marzo del '90 hicimos la gran movilización contra las privatizaciones porque la CGT dio mandato para un paro pero no le puso fecha y entonces la Comisión Nacional de Gremios Estatales (CONAGRES) que fue base para esta CTA resolvió convocar a la marcha. No lo hizo toda la CGT, lo hicimos nosotros. Llegó después ese 17 de octubre, en el estadio de Boca, cuando se ratifica a Ubaldini y se divide definitivamente la CGT. Ese día se convoca a un paro general para el 15 de noviembre del '90. Esto trae aparejado una crisis interna porque a medida que nos acercábamos a ese 15 de noviembre, algunos sectores como la UOM, encabezada por Lorenzo Miguel, se decide retirar de la CGT, y ese paro terminó siendo dé-

Biblioteca Digital de lxs Trabajadorxs
de la República Argentina
http://www.bibliotecacta.org.ar

bil comparado con lo que estábamos acostumbrados y fue el último acto en el que Ubaldini habla como Secretario General", apuntó De Gennaro.

El 27 de abril del 1991, conmemorando un aniversario de una huelga en la dictadura, se realizó un encuentro en la Federación de Box, donde se discutió qué hacer frente a la crisis.

"Días previos a este encuentro sucedía el conflicto de Acindar donde López Aufranc se negaba a reconocerles entidad a los compañeros de Villa Constitución encabezados por Piccinini y Victorio Paulón, y entonces había una confrontación muy grande. Fuimos con Mary Sánchez a expresar nuestra solidaridad y en esa marcha que fue espectacular de la puerta de fábrica a la plaza invitamos a Piccinini a que participe del encuentro y ese fue el preludio de lo que iba a ser lo nuevo. Piccinini vino al Encuentro de la Federación de Box, pero sólo a saludar sin formar parte", recordó el dirigente estatal.

-Vengo de familia Peronista. Mi viejo era suboficial del ejército, rajado en el '55. Mi vieja era maestra. Soy el del medio de 3 hermanos varones. Crecimos mamando las historias de felicidad de nuestro pueblo contados por mi viejo y las injusticias de la proscripción y discriminación. Encima en el secundario fui al Moreno donde empecé en el '67 y había un cuerpo de profesores gorilisimos. Especialmente los de Educación Democrática o Instrucción Cívica, con los cuales peleaba una "guerra" despareja -cuenta Ricardo Peidro, dirigente de la estratégica Asociación de Agentes de Propaganda Médica.

Se incorporó a la Juventud Universitaria Peronista cuando ingresó a Medicina "en ese momento era el GUP. Junto a mi compañera Gabriela somos prácticamente los últimos que permanecemos militando en la facultad hasta Mayo de 1977 cuando nos secuestraron y enviaron al Campo de Concentración "El Atlético". Al tiempo nos largan. Laburamos de varias cosas, en el año '79 ingreso a un laboratorio como Agente de Propaganda Médica y como no podía ser de otra manera, me conecto con algunos militantes y empiezo mi actividad gremial", recordó uno de los pioneros de caminar en el desierto menemista.

-Nunca me gustó definirme como ex detenido desaparecido. Ese hecho fue consecuencia de ser un militante popular. Así me gusta identificarme. No somos una foto detenida en el tiempo. Por eso la Construcción de la Central, es parte de esta historia, es la verdadera

Biblioteca Digital de lxs Trabajadorxs
de la República Argentina
http://www.bibliotecacta.org.ar

reivindicación de tantos compañeros desaparecidos. Porque luchar para que hasta el último genocida vaya preso es sólo una parte de la lucha. Los compañeros serán reivindicados definitivamente cuando seamos capaces de construir un país donde no haya pibes con hambre -dice y sostiene con su ética.

Para Peidro aquellos primeros tiempos estaban cargados de incertidumbres.

Rememora que "cuando la CGT convocaba a la "Unidad de Parque Norte", las reuniones en las que se discutía la decisión de ir o no se hacían en la sede del sindicato, la Asociación de Agentes de Propaganda Médica de la República Argentina.Algunos gremios y compañeros decidieron ir, Incluso en el sindicato se produce la fractura entre los "concurrencistas" bajo el lema de la unidad del movimiento obrero" y los que sosteníamos que debíamos transitar otro camino, otra construcción".

"El otro sector nos decía que no entráramos en una pelea que era de los estatales. Habían comprado el discurso del enemigo, por supuesto nosotros planteábamos que era una cuestión de la clase trabajadora. Más tarde en el sindicato estas posiciones se expresaron en las urnas donde mantuvimos algunas seccionales pero perdimos la conducción nacional y costó el despido de decenas de compañeros que quedaron en el camino. Desde los lugares que conservamos seguimos firmes en el Congreso de Trabajadores argentinos y en la Central. Diez años más tarde una lista de la CTA ganaba las elecciones en la AAPM de la RA a nivel nacional. Pero esta es otra historia. También en nuestro gremio habíamos atravesado el desierto", subraya Peidro.

Juan González, uno de los impulsores del sapucay del trabajo en Corrientes y dirigente de ATE, sostuvo en relación a aquel sueño inaugural del CTA: "La organización de los trabajadores tiene que ver con la organización del trabajo. La Argentina, al igual que América Latina, sufrió la transformación del sistema capitalista de los '70 en forma violenta. Hubo una agresión política social y cultural. Lo que hay que tener en cuenta es que la transformación económica financiera generada es la transnacionalización empresarial y la fragmentación de la clase trabajadora".

González participó en la recuperación del sindicato provincial de los estatales de Corrientes (AEP). Y luego desde Córdoba "un dirigen-

Biblioteca Digital de lxs Trabajadorxs
de la República Argentina
http://www.bibliotecacta.org.ar

tazo", Raúl Ferreyra (fallecido en 1985) convocó a recuperar la Federación de los estatales provinciales (FATEP).

Ahí estuvo el correntino y fue elegido Secretario de Asuntos Laborales. Ferreyra era amigo de Víctor De Gennaro que había ganado ATE y a fines de 1984 se hizo una reunión FATEP-ATE. Fue cuando Juan conoció al Tano y los muchachos de ATE.

Después del fallecimiento de Raúl, la FATEP se desdibuja. En Corrientes se tomó la decisión de salir de la Federación.

En 1990 los estatales correntinos se integraron a ATE y González fue electo secretario general del gremio en su provincia.

"Recuperada la Democracia restringida, producto también de la resistencia, donde los trabajadores que resistieron buscando recomponer organización lo hicieron en la clandestinidad en su mayoría. La vuelta a la posibilidad de la recuperación de las organizaciones representativas se dio en no muchos casos. El desarrollo de la actividad política se hacía sobre las prácticas anteriores al '76, y así llegamos al '89 asociando el movimiento sindical al movimiento nacional popular viejo, la realidad de la organización socioeconómica no era la misma. La traición política del menemismo puso en cuestión todas las estructuras políticas y sociales", agregó el correntino.

Para González, "la mejor síntesis política de la discusión del '90-'91 la concluyó un día Germán Abdala, diciendo 'Hay que comenzar mucho más que de atrás'. Es decir que la dictadura no destruyó los sindicatos sino que fragmentó la clase trabajadora, había que reconstruirnos como clase. El sindicalismo legalizado por el sistema permite organizar sólo a los trabajadores registrados en blanco, es decir que ilegaliza, deja afuera a millones de trabajadores. Recuperar la fuerza de los trabajadores es construir la unidad política como clase, es decir ser capaces de construir un nuevo sindicalismo que contenga a toda la clase. ¿Y quién lo va a hacer? Deben hacerlo los propios trabajadores, es lo que decidimos en Burzaco (17 de diciembre de 1991, diez años después concluíamos en una consulta popular el punto más alto de este caminar). Y nos declaramos en estado parlamentario, nos constituimos en Congreso de Trabajadores Argentinos. Y la primera tarea es unificar la resistencia, pues donde hay resistencia hay identidad de clase. Así transitamos hacia la Marcha Federal. Y la resistencia se mostraba claramente en el interior.

Biblioteca Digital de lxs Trabajadorxs
de la República Argentina
http://www.bibliotecacta.org.ar

El primer mundo ponía en cuestión una vez más el proyecto histórico del País Federal", remarcó.

ACINDAR '91, EL PODER Y LA RESISTENCIA

Acindar, en 1990, empezó a implementar una estrategia de flexibilización salarial a través de los vales alimentarios, los llamados tickets canasta, y a flexibilizar los puestos de producción a través del trabajo en equipos y la tercerización de los servicios.

La UOM de Villa Constitución planteó la creación de una comisión técnica para discutir todo el proyecto, pero esa situación continuó hasta enero de 1991, cuando la empresa comenzó a despedir y suspender trabajadores.

Allí estalló el conflicto que finalizó en el mes de junio.

"Nosotros pudimos resistir la reconversión de Acindar porque fue de verdad un proceso que tenía en cuenta el límite de los trabajadores. Así fue que fuimos soportando, primero 30 despidos, 900 suspensiones, motivo suficiente, en otra etapa, para tomar la fábrica. Pero no la tomamos", cuenta Victorio Paulón, emblemático dirigente de la UOM de Villa Constitución, impulsor del CTA desde su origen y sobreviviente de varias tumbas del terrorismo de estado.

"Todas las experiencias de tomas de fábricas habían terminado en un conflicto corto, con la intervención del Estado, la ilegalidad de la medida, el descabezamiento del sindicato y la derrota de la gente. Entonces en vez de tomar la fábrica, pusimos carpas en la puerta, desde afuera de la fábrica mantuvimos el control de la entrada y salida de camiones, de la entrada y salida de personal. En una asamblea decidimos que ningún compañero cubría el puesto de trabajo del compañero despedido o suspendido. Y así los compañeros que trabajaban tenían que bancarse que cuando el jefe los mandara a cubrir ese puesto, ellos tenían que negarse y entonces los despedían. Eso no fue fácil. Así llegamos a tener mil y pico de despedidos, y la gente seguía cumpliendo la consigna de no cubrir los puestos de los suspendidos o despedidos, hasta que la fábrica se vio obligada a producir el lockout patronal. Entonces el conflicto se transformó en un paro patronal, que es una situación de debilidad mucho mayor para ellos, con una fuerte

Biblioteca Digital de lxs Trabajadorxs
de la República Argentina
http://www.bibliotecacta.org.ar

presión de la opinión pública a favor nuestro y un gran movimiento de solidaridad con los trabajadores de Villa Constitución", siguió recordando Paulón.

"El tejido perimetral de la fábrica dividía a los que trabajaban de los que estaban suspendidos y no podían ingresar al establecimiento. Hacíamos las asambleas en el tejido para que participaran todos y la toma de decisión era de los activos y los suspendidos de igual manera. Esto fue los que nos permitió instalarnos nuevamente en la negociación. No pudimos parar la reconversión industrial, pero obligamos a la empresa a discutir con el sindicato y con todos los trabajadores. Todos los días fuimos discutiendo qué hacer. Para nosotros era fundamental a la entrada y salida de los turnos, para que los que todavía tenían el puesto de trabajo, que estaban muy asustados, no se encerraran en la salida individual y tuviesen que verles las caras día a día a los compañeros que habían sido despedidos", agregó Victorio.

"Nosotros llegamos a proponerle a Acindar trabajar ocho horas y cobrar seis, para que nadie fuera despedido o suspendido. La empresa lo rechazó y todo el mundo decía: '¿cómo no va a aceptar una propuesta así de parte de los trabajadores?'. Pero lo importante es que esto sale de la participación colectiva. No hay ningún dirigente, por genial que sea, que tenga las cosas tan claras en la cabeza", reivindicó Paulón.

"Con nosotros participó una población entera. Tenemos la filmación de una asamblea, por ejemplo, donde durante casi tres horas discutimos y analizamos punto por punto las medidas e hicimos una votación. La resolución se aprobó con 3 mil votos contra 7", sostuvo Alberto Piccinini, secretario general de la UOM de Villa Constitución antes y después del terrorismo de estado.

"La reconversión no la pudimos parar, pero a nosotros no nos echaron a los compañeros. Los que se fueron por la reconversión lo hicieron en un proceso de dos años y se fueron los que querían o aceptaban irse, no los que echaba la fábrica. La fábrica quería seleccionar a los que ellos querían, a los que sobraban; sin embargo, se fueron los compañeros más capacitados, los que veían posibilidad de encontrar otro trabajo, aunque algunos después no lo han encontrado", agregó Piccinini.

Biblioteca Digital de lxs Trabajadorxs
de la República Argentina
http://www.bibliotecacta.org.ar

Onganiato y Martínez de Hoz

La trama íntima de la estafa contra el estado nacional en favor de Acindar y en contra de Somisa, sería descripta de esta manera por un funcionario del onganiato. El ex secretario de Onganía, doctor Roth comentó que "no había en el país empresa que hubiese recibido mejor protección arancelaria, ni más aportes y crédito estatal. La contribución del estado tenía por destino la construcción de un alto horno a lo cual se había obligado la empresa una década antes. El plan siderúrgico incluía un millón de toneladas que produciría Acindar en sus previsiones...

"Acindar había postergado de año en año la construcción del alto horno, mientras estaba exenta de impuestos que su competencia pagaba, prácticamente por lo que iba a construir...La construcción de Acindar fue un plan que prácticamente transfería la empresa a la U. S. Steel Co, la empresa siderúrgica más importante de los Estados Unidos. El país había invertido sumas enormes durante una década para terminar financiando la radicación de una empresa extranjera, cuando el objetivo del plan siderúrgico era producir con empresas nacionales. Como no se podía esperar diez años más para que la empresa se decidiera a asumir sus obligaciones incumplidas, no quedaba más remedio que suprimirla del Plan Siderúrgico, circunstancia que la dejaría en la quiebra...en ese caso no hubo más remedio que consolidar la deuda de la empresa con el estado —la inflación se había encargado de pagarla— y llenar el claro que dejaba en la producción de acero con una expansión de la empresa estatal Somisa".

Uno de los directores de Acindar, Carlos Carrera, fue nombrado, entonces, subsecretario de hacienda del general Onganía el 10 de marzo de 1969. Al morir el ingeniero Arturo Acevedo —fundador de la empresa siderúrgica—, en 1968, fue reemplazado por el doctor en economía, José Alfredo Martínez de Hoz.

La UOM de Villa Constitución

El 16 de marzo de 1974, doce mil personas celebraron en la plaza San Martín de Villa Constitución una victoria gremial, social y política.

Biblioteca Digital de lxs Trabajadorxs
de la República Argentina
http://www.bibliotecacta.org.ar

Después de más de una semana de fábricas tomadas –Acindar, Metcon y Marathon–, rehenes y amenazas, la Lista Marrón consiguió la posibilidad de contar con una obra social, el respeto de los delegados elegidos en las fábricas y las elecciones libres para noviembre de 1974.

Del otro lado estaba, nada menos, José Alfredo Martínez de Hoz, por entonces presidente de Acindar.

Un año después, el albergue de solteros de la empresa se convirtió en el primer centro clandestino de detención de personas en el país.

A partir de 1970, tres grupos sindicales comenzaron a surgir en las empresas siderometalúrgicas de Villa Constitución, a la sombra de la intervención dispuesta por la UOM nacional, a través de la figura de Trejo.

Estos fueron: el Grupo de Obreros Combativos del Acero, el Movimiento de Recuperación Sindical y la denominada lista "7 de setiembre". Los dos primeros funcionaban en la clandestinidad y semiclandestinidad. La unión de las tres corrientes determinó el origen de la llamada Lista Marrón.

Hacia 1973, las elecciones de delegados determinaron el triunfo de los sectores combativos y el rechazo a los ungidos por la burocracia sindical.

Trejo se fue de Villa Constitución en febrero de 1974, pero, sin embargo, las comisiones internas electas no fueron reconocidas por las patronales. En Marathon –empresa dependiente de Acindar– se llegó a despedir a los delegados electos simplemente porque no eran los señalados por la UOM nacional.

Llegaron, entonces, dos nuevos interventores, Fernández y Oddone.

"El 7 de marzo a la mañana, los interventores, un delegado y un personaje tenebroso, Ranure, que trabajaba en Acindar y era agente de la Triple A, entraron a la fábrica proclamando sección por sección que eran los normalizadores, que eran peronistas, que en las próximas semanas habría elección de delegados, y advirtiendo que entre los delegados y la comisión interna había comunistas y que era deber de todo peronista votar peronista", recordó Angel Porcu, miembro de la comisión interna de Acindar desde 1972 hasta su detención el 20 de marzo de 1975.

A partir de ese momento comenzó la toma de fábricas decidida por una asamblea general.

Biblioteca Digital de lxs Trabajadorxs
de la República Argentina
http://www.bibliotecacta.org.ar

"Los portones fueron inmediatamente cerrados y controlados por piquetes obreros. Al personal jerárquico no se le permitió abandonar la fábrica y se lo mantuvo encerrado en las oficinas de Relaciones Industriales. Las calles fueron obstaculizadas para que no circularan vehículos. Más tarde se formaron nuevos piquetes para que se turnaran y rondaran por todos los portones. Cuando apareció el riesgo de la intervención policial se utilizaron vagones del ferrocarril a los que se cruzó en las calles donde había cruces de vías. También se construyeron, con las bandejas de madera, barricadas con tanques de gas oil, preparado todo para empapar las bandejas y prenderles fuego", relató Porcu desde el interior de la cárcel de Sierra Chica, entre 1975 y 1976.

El 8 de marzo adhirieron a la huelga metalúrgica el gremio textil, los docentes y hasta el Centro de Comerciantes de Villa Constitución.

Surgió también una comisión de mujeres en apoyo a los trabajadores en lucha.

En forma paralela, los "fachos" comenzaron a intimidar a la población y a las familias de los obreros.

"En los barrios de Villa Constitución los chicos en lugar de jugar a los cowboys jugaban a los fachos,", recordó Victorio Paulón, hoy secretario adjunto de la UOM e integrante de la Mesa Nacional de la Central de Trabajadores Argentinos.

El sábado 16 de marzo llegó el triunfo.

De la mano de dos representantes del Ministerio de Trabajo de la Nación: "reconocieron a los once delegados sancionados y a la nueva comisión interna de Marathon; se reemplazó a Fernández y Oddone por nuevos normalizadores; y se decidió llamar a elecciones democráticas y entregar la seccional a la nueva comisión directiva en un plazo de 120 días".

El acta fue leída en la plaza San Martín ante 12 mil personas.

Fue una fiesta popular.

Había nacido, para la historia social argentina, el Villazo.

Desaparecedores

Desde 1973, integrantes de la división policial de la guardia rural, Los Pumas, estaban en Villa Constitución. Alejandro Lanusse, últi-

Biblioteca Digital de lxs Trabajadorxs
de la República Argentina
http://www.bibliotecacta.org.ar

mo presidente de la dictadura iniciada por Juan Carlos Onganía el 28 de junio de 1966, había definido el cordón industrial que iba de San Nicolás hasta Puerto General San Martín como "el cinturón rojo del Paraná".

El 25 de noviembre de 1974 la Lista Marrón, con Alberto Piccinini a la cabeza, ganó por casi el 70 por ciento de los votos.

La democracia sindical duró solamente cuatro meses.

La madrugada del 20 de marzo de 1975 una columna de un kilómetro y medio de automóviles y camiones invadió Villa Constitución.

Policías provinciales, federales, hombres de la pesada de la derecha sindical peronista y personajes como Aníbal Gordon, entre otros, hicieron del albergue de solteros de Acindar el primer centro clandestino de detención del país.

Había una razón de peso: el ex comisario de la Policía Federal Rodolfo Peregrino Fernández confesó que Martínez de Hoz, presidente de Acindar, pagó cien dólares a cada uno de los represores.

A partir de entonces hubo 300 detenciones y 20 desaparecidos.

Era el 20 de marzo de 1975.

Luego vino una huelga de casi sesenta días.

Para el ministro del Interior, Alberto Rocamora, se trató de un operativo para desarticular el "complot rojo contra la industria pesada del país". Para el dirigente radical, Ricardo Balbín, "los sucesos de Villa Constitución fueron necesarios para erradicar la subversión industrial".

Walter Klein, socio de Martínez de Hoz, años después, fue mucho más contundente frente a la embajada de los Estados Unidos: "Quédense tranquilos, todos los activistas gremiales de Villa Constitución ya están bajo tierra".

Rodolfo Peregrino Fernández, ex comisario de la Policía Federal, relató ante la Comisión Argentina de Derechos Humanos, en 1983, que "otra represión notoria de la Triple A fue la ejercida contra los activistas sindicales de Villa Constitución. Esa operación fue dirigida por el comisario Antonio Fiscchietti, alias El Padrino o Don Chicho. Fiscchietti fue reclutado para integrarse en la AAA siendo delegado de la Policía Federal Argentina en la provincia de Tucumán".

Sostuvo que "las patronales de las industrias metalúrgicas instaladas allí, en forma destacada el presidente del directorio de Acindar, in-

Biblioteca Digital de lxs Trabajadorxs
de la República Argentina
http://www.bibliotecacta.org.ar

geniero Arturo Acevedo, establecieron una estrecha vinculación con las fuerzas policiales mediante pagos extraordinarios en dinero".

Remarcó que "el presidente de Metcon, por ejemplo, retribuía con una paga extra de 150 dólares diarios al oficial de policía que dirigía su custodia personal, por un servicio de vigilancia no superior a las seis horas de duración".

Acindar "pagaba a todo el personal policial, jefes, suboficiales y tropa, un plus extra en dinero, suplementario al propio plus que percibían ya del estado esos efectivos. El pago estaba a cargo del jefe del personal, Pedro Aznarez, y del jefe de relaciones laborales, Roberto Pellegrini".

Agregó que "Acindar se convirtió en una especie de fortaleza militar con cercos de alambres de púas. Los oficiales policiales que custodiaban la fábrica se alojaban en las casas reservadas para los ejecutivos de la empresa...".

Mientras tanto, se formó un comité de huelga que causó una paralización de las fábricas durante casi sesenta días.

Hay otras postales que merecen ser tenidas en cuenta.

"En el año 1977 ingresé a la Jefatura de la policía de Villa Constitución con el cargo de comisario inspector a cargo de la División Informaciones; en ese momento el grupo de Los Pumas ya estaba acantonado en la fábrica de Acindar, cumpliendo tareas. Este grupo tenía su lugar de asentamiento en Santa Felicia, cerca de Vera, y en ese momento, al mismo tiempo, había una fuerza de tareas conformada por unos cuarenta hombres, que venían de distintas unidades del Litoral, provenían de distintas brigadas, estaban un mes y los renovaban por otro contingente. Estaban dirigidos por personal de baja categoría. De ese grupo se desprendía una sección para cuidar Rosario. En la práctica ellos dirigían los procedimientos, como detenciones o custodia de un lugar, y pedían nuestra colaboración... Mientras estaba el área 211 nos hacían ir periódicamente a Rosario para reuniones en distintos lugares: Comando del Segundo Cuerpo, Policía Federal, Destacamento 2 de Gendarmería Nacional, Liceo Aeronáutico Militar, Fábrica de Armas Domingo Matheu, Unidad Regional San Lorenzo. La fábrica militar de armas estaba a cargo del teniente coronel Gargiulo, que antes había sido interventor de la UOM, acá en Villa Constitución... No había homogeneidad en los grupos...", sostuvo Carlos Roberto Ram-

Biblioteca Digital de lxs Trabajadorxs
de la República Argentina
http://www.bibliotecacta.org.ar

poldi, comisario inspector, el 30 de agosto de 1984, ante la Comisión Nacional sobre la Desaparición de Personas, constituida en Villa Constitución.

Aquella "fuerza de tareas" comenzó a funcionar en marzo de 1975, cuando el ministro del Interior, Alberto Rocamora, ordenó la intervención de la Unión Obrera Metalúrgica de la ciudad.

"El 20 de marzo de 1975 yo pude ver, a las siete y media de la mañana, coches Ford Falcon sin patente que venían de San Nicolás de los Arroyos y también de Rosario. Me consta porque pude contarlos; en total eran 105 vehículos. En su interior, entre cuatro o cinco individuos. Los autos eran particularmente bordó, azul marino, verde claro y verde oscuro. Estos individuos portaban armas largas y cortas mostrándolas por las ventanillas, algunos a cara descubierta, otros se cubrían el rostro con pañuelos, lentes ahumados y gorras con viseras oscuras, boinas azul marino y verdes...", contó el repartidor de sodas Pedro Alfaro, el 7 de febrero de 1984, ante la Comisión de Derechos Humanos de Villa Constitución.

También dijo que el agente de la policía montada Juan Carlos Miranda le confesó que a varios detenidos los llevaban hasta dentro de Acindar y que Raúl Ranure, uno de los principales represores de la ciudad, "era Halcón, que participaba de los operativos nocturnos que se hacían en Villa Constitución, tripulando un Ford Falcon rural, celeste metalizado sin patente, que le había otorgado Acindar para que se movilizase junto con la oficialidad de la Policía Federal. Planificaba los operativos contra los trabajadores metalúrgicos que pertenecían a la Lista Marrón".

El 20 de octubre de 1975 secuestraron a Julio Palacios, Carlos Ruesca y la abogada De Grandi. Un día después encontraron los tres cuerpos asesinados. "Según comentarios, a la abogada De Grandi le seccionaron un pecho, a Ruesca lo mutilaron y torturaron y a Palacios le arrancaron los testículos", recordó Alfaro.

Apuntó que "según comentarios que circulaban por la ciudad, el secuestro de Palacios, Ruesca y la abogada De Grandi fue perpetrado por la Triple A. Este grupo parapolicial se identificaba por el uso de capuchas, gorras y lentes oscuros. Tenían el cuartel dentro de la Jefatura de Villa Constitución, donde guardaban además sus autos, utilizando las mismas instalaciones del sindicato como alojamiento".

Biblioteca Digital de lxs Trabajadorxs
de la República Argentina
http://www.bibliotecacta.org.ar

Para Alfaro, en 1975 el comisario Rampoldi ya era integrante del Servicio de Informaciones de la Jefatura villense y "esencialmente ha prestado y presta su servicio a Acindar. Me consta que tiene el organigrama completo de la planta, ha sido invitado a almorzar en reiteradas oportunidades por el directorio de la empresa, decide y orienta a los directivos sobre quién puede o no entrar a la empresa".

–¿Vos sos hijo de Alfaro? -le preguntó Raúl Ranure, que había ingresado a la fábrica el 7 de marzo de 1970.

–Sí. ¿Y vos de dónde lo conocés al viejo? -quiso saber Pedro Alfaro.

–De la Junta Nacional de Granos. Fuimos compañeros. Yo soy nacionalista... -le dijo, y después le mostró una credencial de la Policía Federal donde también decía "Servicio de Inteligencia".

–También tengo una ametralladora checoslovaca. Yo soy integrante de la Lista Rosa de la UOM. Respondemos a Lorenzo Miguel y soy muy amigo de Isidro López -agregó Ranure.

López también era integrante de la Rosa, la lista que perdió contra la Marrón que encabezaba Alberto Piccinini. En la casa de López "se reunían los que la gente llamaba fachos. Ranure por haberse criado en la ciudad era quien indicaba las casas de los trabajadores a los que se allanaba o secuestraba. Lo hacía dando todos los detalles de cada una de las casas, cosa que los operativos no fallaran", denunció Alfaro ante la Comisión de Derechos Humanos de la ciudad metalúrgica.

El 22 de abril de 1975 José García, operario calificado de la sección púa del turno B de Acindar, luego de una movilización que repudió la invasión del 20 de marzo, fue secuestrado por un grupo de policías federales y provinciales. Lo molieron a palos. A las tres de la tarde volvió a su casa y se desmayó. El 22 de mayo se murió. A los pocos días, una persona de la UOM intervenida, de apellido Cueto, se acercó hasta la casa de la viuda, Angela Adriana Moreira de García, para preguntarle qué necesitaba.

Angela estaba a cargo de un hogar con seis hijos. Cueto prometió conseguirle trabajo.

Días después, una decena de tipos armados se le metieron por el patio de atrás, revolvieron los cajones, dieron vuelta los colchones y se llevaron los anillos de casamiento y un crucifijo de oro.

"¡¿Dónde tenés la mercadería que le trajeron a tu esposo?! ¡¿Dónde están los papeles de los comunistas?!", le gritaban mientras tiraban

Biblioteca Digital de lxs Trabajadorxs
de la República Argentina
http://www.bibliotecacta.org.ar

la comida que los vecinos le habían conseguido para alimentar a sus chicos.

Al otro día se fue a buscar a Cueto para mostrarle los resultados de la ocupación. El hombre de la intervención le propuso ir hasta Acindar para acelerar la búsqueda de trabajo para uno de sus hijos.

Cuando entraron por el portón número uno, Angela reconoció que dos de los custodios habían formado parte del grupo de forajidos que habían estado en su casa.

La esposa de García luego fue seguida por Raúl Ranure e Isidro López, y como corolario de tanta impunidad, la empresa Seguros Paraná, que debía pagarle la muerte de José, la conformó con un magro cheque.

"No venga nunca más por acá, señora. Su marido no murió por un accidente de trabajo, sino por subversivo", le dijeron en la oficina de personal.

Cinco meses después, el sindicato le prohibió utilizar los servicios de la obra social.

Gustavo Acosta y Daniel Castro patrullaban las calles de Villa Constitución a bordo de Falcon oscuros hasta que empezaron los secuestros. Trabajaban para Acindar y cobraban de la empresa, pero ahora estaban afuera de la planta. Sus sueldos aumentaron.

"Entré en el círculo de la Juventud Sindical Peronista. Me llevó mi primo, Alfredo Acosta, que dependía de Raúl Ranure, por entonces responsable de la JSP en Villa Constitución. Nosotros éramos los verdaderos peronistas. Había que defenderse de los zurdos. La verdad que no pude salir de ahí. Una vez tuve que custodiar el edificio de la UOM y vi cómo trajeron a dos tipos vendados y amordazados... pasaron a mejor vida. Dependíamos de Cuello, responsable de todos los Falcon. Había venido de Buenos Aires. Tenía relación directa con Pellegrini y Aznares, jefes de producción y personal de Acindar", le dijo Gustavo Acosta a Miguel Angel Lezcano.

Acosta tenía una credencial que, según él, le daba "carta blanca para actuar". Los sueldos los pagaban Aznares y Pellegrini.

Todo eso contó Miguel Lezcano el 4 de agosto de 1984 ante la Conadep.

El 19 de junio de 1975 Analía Matilde Martín fue detenida en Acindar por personal de la Policía Federal y conducida a los albergues de

Biblioteca Digital de lxs Trabajadorxs
de la República Argentina
http://www.bibliotecacta.org.ar

la propia fábrica. Allí le pegaron y la sometieron a simulacros de fusilamiento. En el Día de la Bandera la llevaron hasta la Policía Federal rosarina y en agosto la trasladaron a la alcaidía de la Jefatura de la Policía Provincial de Rosario.

"En ese año, no recuerdo la fecha exacta, detienen a Ruth González, hermana de una compañera de detención, la psicóloga Mercedes González; y a esta chica Ruth la detienen con sus dos nenitas de corta edad. Esta chica un día es sacada de la Alcaidía y no la ven más. Al parecer a sus dos nenas las habría adoptado una celadora. Cuando en noviembre de 1976 es trasladada a Devoto se entera por un diario viejo que había sido muerta en un enfrentamiento", contó Analía.

También denunció que se torturaba en la sección Robos y Hurtos y luego en el temible pozo del Servicio de Informaciones.

Apuntó que "una estadounidense estaba embarazada por la violación de uno de los represores y fue reintegrada a su país en 1976", sostuvo ante la Conadep el 17 de agosto de 1984.

Haydé Adela Suplo de Tonso era feliz con su hijo Carlos Antonio Tonso hasta que en diciembre de 1975 llegaron ellos.

Los militares le robaron una campera, dinero, un anillo de oro, una cadenita de su hijo y el carnet de identificación de obrero de Acindar.

A las cinco de la mañana del 8 de enero de 1976, volvieron. Le hicieron un interrogatorio y se llevaron a Carlos.

Juan Alberto, hermano del detenido, lo fue a buscar a la Jefatura de Villa Constitución.

"No está acá", le respondieron.

En el camino de La Blanqueada, que conduce a la localidad de Theobald, vio tres cuerpos tirados al costado de la ruta. Uno de ellos era el de Carlos, que estaba con la cabeza destrozada y con varios impactos de bala y distintas quemaduras en los brazos. Los otros dos asesinados eran Pedro Antonio Reche y Jorge Andino.

Cuando le mostraron la revista "Gente" del 16 de febrero de 1984, Haydé reconoció dos fotografías que estaban en aquel número 969.Correspondían "a la fisonomía de dos de las personas que intervinieron en el secuestro" de su hijo.

Eran Aníbal Gordon y su hijo, Marcelo Gordon.

Aníbal actuaba como jefe, el que hacía las preguntas, y Marcelo era el que llevaba un birrete color amarillo con visera marrón.

Biblioteca Digital de lxs Trabajadorxs
de la República Argentina
http://www.bibliotecacta.org.ar

Aníbal Gordon era el jefe de la Brigada Panqueque, una de las más tristemente célebres bandas del Batallón 601 del Ejército que en aquellos años formaban la denominada Triple A.

Carlos Sosa era secretario de la Unión Ferroviaria de Villa Constitución. Lo detuvieron el 5 de agosto de 1976. Un mayor del Ejército lo interrogó sobre su actividad política y trató de convencerlo de que trabajara para "ellos dentro del movimiento obrero".

–No -respondió Sosa.

–Está bien, entonces aténgase a las consecuencias -lo amenazaron.

Después lo llevaron al Cuartel del Regimiento de Pontoneros de San Nicolás y allí fue recibido por el teniente coronel Saint Aman, quien le informó que sería puesto en libertad.

–A mí me han transferido todo el problema de Villa Constitución -le dijo Saint Aman, el mismo que después estaría involucrado en el asesinato del obispo nicoleño Carlos Ponce de León, el 11 de julio de 1977.

Ni los muertos tuvieron paz en Villa Constitución.

"En la capilla del cementerio había un tablero donde quedaban las llaves de cada panteón con el número de cada uno, pero ese día, en 1978, faltaba la del panteón 68, y cuando le pregunté al encargado, el señor Camporesi, me dijo que estaban dentro de un cajón, porque parece que anoche vino el ejército y revolvieron todo", contó Luis Estefanía, el 7 de setiembre de 1984, ante la Conadep.

Rolando Chávez era obrero de la sección trafilación, dentro de Acindar, hasta que el 24 de marzo de 1976 lo encarcelaron. Su delito era formar parte de la Lista Marrón. Aunque salió en libertad a fines de 1977, nunca más pudo conseguir trabajo en una metalúrgica. Estaba marcado, y entonces debió ganarse el puchero como albañil. El 26 de setiembre de 1984 su mujer, Irma Florencia Torres de Chávez, recibió un llamado telefónico en los consultorios Fray Luis Beltrán, de la UOM, donde era empleada de limpieza.

–Usted se tiene que ir de acá, de la UOM, porque si no corre el riesgo de que le pongamos una bomba en su casa -le dijeron, y ella lo informó ante la Conadep.

"Con esta política buscamos debilitar el enorme poder sindical, que era uno de los grandes problemas del país. La Argentina tenía un poder sindical demasiado fuerte... Hemos debilitado el poder sindical y

Biblioteca Digital de lxs Trabajadorxs
de la República Argentina
http://www.bibliotecacta.org.ar

esta es la base para cualquier salida política en la Argentina", dijo Juan Alemann, secretario de Hacienda de Jorge Videla.

Esa frase sintetizó la lógica de la represión contra el movimiento obrero opositor a las burocracias vinculadas a las grandes patronales.

La sociedad entre gerentes de plantas y represores fue una constante en la zona del Gran Rosario.

Uno de los torturadores e integrantes del Servicio de Inteligencia del Comando del II Cuerpo de Ejército con asiento en la ciudad de Rosario fue Francisco Bueno, o Banegas. Su declaración ante los organismos de derechos humanos en Europa durante los primeros tiempos de la democracia sirvieron para descubrir los mecanismos del terrorismo de estado en la zona sur de la provincia de Santa Fe.

"Las oficinas a las cuales yo debía concurrir estaban ubicadas en la galería La Favorita, en el séptimo piso, oficina 701, bajo el nombre de la empresa INROS, Informaciones Rosario. En ese lugar existía la oficina donde se distribuía el trabajo de información...", sostuvo el ex integrante del ejército.

"De las siete personas, una de ellas se dedicaba a recabar información en las fábricas Massey Ferguson, John Deere y Anomackura, que están ubicadas en el cordón industrial del Gran Rosario... Las informaciones eran directamente entregadas por el personal de nivel jerárquico de esas empresas y operarios especializados... El nombre del que estaba en el órgano adelantado para la zona del cordón industrial era Cacho Marengo, ese era el seudónimo. El nombre real es Montenegro... El se dedicaba estrictamente a la parte de recolectar los papeles que preparaba el personal de gerencia de esas fábricas", sostuvo el desaparecedor.

Había otra persona que "se encargaba de la zona un poco más alejada de San Lorenzo, que era el enlace con el servicio de informaciones de la policía de San Lorenzo. La policía de San Lorenzo manejaba la zona de Puerto San Martín y Petroquímica Argentina; el que estaba a cargo de informaciones entregaba los papeles semanales de la información recabada a un hombre llamado Tito Ortiz, aunque el nombre real era Orefice".

Este trabajo de recepción y selección de información que preparaban los jerárquicos de las empresas de la región comenzó en el año 1974, dos años antes del golpe del 24 de marzo.

Biblioteca Digital de lxs Trabajadorxs
de la República Argentina
http://www.bibliotecacta.org.ar

En 1976, Acindar siguió marcando a sus trabajadores molestos.

Mario Galimberti trabajaba en Acindar como técnico químico. Lo detuvieron el 29 de octubre de 1976. Desde entonces, Beatriz Alicia Selva de Galimberti, su esposa, comenzó a buscarlo por todas partes.

El sacerdote Héctor García le dijo que "está detenido en el Servicio de Informaciones de la policía rosarina" y que "para la Navidad está por salir".

García decía que Galimberti estaba en una casa en General Alvear o alguna otra en Coronda. El comandante de gendarmería, Poggio, le dijo a Beatriz que "la detención se realizaba en una especie de kibutz donde se recuperaban los detenidos".

Otro de los casos simbólicos de la represión en la fábrica es el de Nadia Doria.

Desaparecida en diciembre de 1975, su nombre figura entre las exigencias de parte de la justicia italiana en torno a los ciudadanos peninsulares secuestrados en la Argentina.

Nadia era delegada de la sección IBM de Acindar. Su madre, Giusepina Pagnanini, informó que fue fusilada el 23 de enero del 1977, cuando el titular del Comando del II Cuerpo de Ejército era el general Leopoldo Galtieri y el jefe de la policía provincial en Rosario, Agustín Feced.

LAS ELECCIONES DEL '91

"Las elecciones de 1991 constituyen un punto de inflexión en los comportamientos políticos argentinos. Sus resultados materializan transformaciones que, si bien se esbozaron tanto en el triunfo de Alfonsín en 1983 como en la volatilidad que evidenció el comportamiento electoral posdictatorial, han adoptado hoy efectos sumamente contundentes y novedosos. El proceso electoral abierto el 8 de setiembre y cerrado a comienzos de diciembre (de 1991), inaugura situaciones inéditas por lo menos desde hace un siglo. Desde Irigoyen en más, los sectores dominantes nunca habían logrado consenso electoral para sus políticas. Sistemáticamente recurrieron al fraude o al golpe de estado para garantizar la reproducción de su predominio en la sociedad. Los recientes comicios si bien no consolidan una mayoría políti-

Biblioteca Digital de lxs Trabajadorxs
de la República Argentina
http://www.bibliotecacta.org.ar

co social similar a la que conociéramos hasta mediados de la década del setenta, definen la configuración particular de una primera minoría electoral peronista útil para convalidar sus prácticas en el terreno político, económico y social. Reflejan también modificaciones de importancia en la primera fuerza política de oposición. La opinión generalizada de los análisis poselectorales hasta ahora conocidos se ha centrado en destacar la exitosa performance del Partido Justicialista vinculándola al 'efecto estabilidad' logrado por el Plan Cavallo. A nuestro juicio esta afirmación es sólo parcialmente cierta. Los estudios de caso...permiten señalar que por detrás de esta triunfante primera minoría electoral que configura hoy el PJ, se esconde una mutación política mucho más importante. La misma residiría en el desplazamiento definitivo de la arquitectura movimientista que históricamente caracterizara al peronismo, así como también en un fuerte cambio en el perfil social de sus votantes... El nuevo mapa político nos revela identidades electorales poco consolidadas. El nuevo arco de alianzas que expresa la primera minoría justicialista, en cuyos extremos se ubican los sectores más precarizados de fuerte tradición política peronista y los grupos sociales de ubicación privilegiada y fuerte tendencia liberal/conservadora, es altamente inestable. Su patrón de construcción es inestable en tanto articula intereses polares y antagónicos...", decía el informe de coyuntura de diciembre de 1991, publicado por el Instituto de Estudios sobre Estado y Participación, de la Asociación de Trabajadores del Estado, titulado "Panorama poselectoral. La reconversión peronista. El triunfo de Menem y la nueva base electoral del justicialismo. El ajuste fiscal, la negociación externa y el errático rumbo productivo".

El desierto parecía ampliarse.

¿Dónde estaba la esperanza?

Argentina, el Paraguay del siglo XX

"Yo decía que había que empezar de cero...quizás con más conciencia Germán Abdala decía que había que empezar de menos diez. Era el momento de decir: a casa o a patear el tablero, y ahí nos reafirmamos en la identidad más esencial: la clase. Éramos trabajadores. En

Biblioteca Digital de lxs Trabajadorxs
de la República Argentina
http://www.bibliotecacta.org.ar

ese tiempo fue muy importante la presencia de Cayo Ayala. Él decía en ese tiempo que Argentina debía definir si era el Paraguay del siglo XX. Hubo diez años de felicidad que certificaron esa potencialidad. Pero eso no se perdona, y no por casualidad hubo un genocidio que intentó que fuéramos el Paraguay del siglo XX. Fue el castigo por haber sido capaces de pararnos como pueblo", confesó De Gennaro.

"Teníamos que cruzar el desierto y con anchoas en los bolsillos. Pero de todas maneras para mí fue un día de felicidad. Me sentía cómodo. Era como decir: 'Bueno, basta... al fin'. Esa noche, llegábamos a ATE, estábamos todos los secretarios generales y el compañero Martín Rodríguez dice: 'Vamos a festejar, traigan cerveza'. Cuando estábamos festejando Martín dice: 'Festejemos, banquémoslo, pero nos metimos en un quilombo...' Yo soy de los que cree que no se puede militar por la vida con cara de culo. Encontrarse con los compañeros para enfrentar las dificultades tiene que ser una alegría y no al revés", agregó el dirigente.

"Recuerdo que en ese momento desde la CGT se convocaba a Parque Norte. Algunos querían ir a Parque Norte y otros no. Yo me convencí cuando Ocampo nos llama en nombre de otros sectores y nos ofrece la secretaría general conjunta con otras organizaciones. Nos ofrecían una conducción transitoria como siempre sucede cuando hay conflicto gremial. Recuerdo que le dije a los muchachos: "Miren, si había alguna duda, ahora que nos ofrecen la secretaría general es el momento de rajarnos". Si nos ofrecían eso es porque teníamos mucho en la potencialidad de ser. Recuerdo que discutimos y algunos compañeros decidieron ir a Parque Norte y otros fuimos al Encuentro de Trabajadores en Rosario. Entonces, si no íbamos a Parque Norte es porque debíamos construir otra Central. Algunos creíamos que no podía haber un movimiento político sin una Central de Trabajadores, otros creían que no podía haber una construcción de la unidad de los trabajadores si no había una unidad política. Uno sabía que ese debate no era nuevo. Lo mismo se discutía a principios de siglo entre anarquistas, socialistas y sindicalistas revolucionarios... y era un debate legítimo. Más aún después de la experiencia del peronismo", rememoró De Gennaro.

Por eso surgió ese otro fragmento del arco sindical que decidió enfrentar al menemismo rubicundo.

Biblioteca Digital de lxs Trabajadorxs
de la República Argentina
http://www.bibliotecacta.org.ar

El que se imponía por el dinero y el que era legitimado por los votos.

Esta es la crónica de los que decidieron pelearle al sistema.

"La ofensiva del capital contra el trabajo con sus consecuencias conocidas: redefinición del aparato productivo, traslado de una gran mayoría de trabajadores a las áreas de servicio, externalización del trabajador manual e intelectual, millones de trabajadores en el desempleo y la marginalidad social, son indicadores lo suficientemente contundentes como para no dudar de redefinir las organizaciones sindicales. Eso, tantas veces como lo consideramos necesario, en la idea de preservar y desarrollar una herramienta de lucha", dice Juan Carlos Camaño, uno de los impulsores de lo que sería el Congreso de los Trabajadores Argentinos.

"El problema de la herramienta se resuelve andando, pero partiendo de la idea de que hay que romper con audacia el cerco que se nos tiende proponiéndonos aquello de zapatero a tus zapatos. Eso es una encerrona y hay que romper con ella y actuar políticamente, lo que no quiere decir que mecánicamente haya que colocar a la organización adentro o detrás de un partido político o de alguna otra orgánica sindical soslayando procesos de construcción sectorial. El cortoplacismo, el simplismo y el voluntarismo siempre terminan dañando lo estratégico e inclusive perjudicando la unidad de acción", agregó el dirigente de prensa de Buenos Aires.

Para el mítico dirigente de la combativa Unión Obrera Metalúrgica de Villa Constitución, Victorio Paulón, "lo primero que hizo el gobierno fue dividir a la CGT, cooptando un grupo de dirigentes nacionales de los sindicatos más grandes, asociándolos a su proyecto para desmovilizar a la CGT para que no hubiese resistencia ni huelgas ante el avance del neoliberalismo".

El economista Claudio Lozano, enrolado en la Asociación de Trabajadores Argentinos, "una primera respuesta es la de aquellos que dijeron que en el marco de predominio de la lógica del mercado, la única forma de preservar cuotas de poder es transformando el sindicato en una empresa. Esta respuesta parte de reconocer que hay una pérdida de poder en los sindicatos. Ese es un tipo de modelo sindical: el modelo sindical empresarial. En eso están Lezcano, Cavallieri, Gerardo Martínez".

Biblioteca Digital de lxs Trabajadorxs
de la República Argentina
http://www.bibliotecacta.org.ar

Avalando esta visión, José Rigane, del sindicato de Luz y Fuerza de Mar del Plata, sostuvo que "para mantener los niveles de ingresos monetarios, la burocracia dispone que ahora hay que dedicarse a hacer negocios. Entonces, con el patrimonio de los aportes de los trabajadores acumulados durante cincuenta años, convirtieron a la Federación de Trabajadores de Luz y Fuerza en una empresa que se dedica a vender seguros de vida, autos ¿Para los trabajadores? No. Para todo el mundo que pueda pagar. Y, realmente, los trabajadores no los pueden pagar".

Pero también hubo una segunda versión de sindicalismo frente al menemismo, la de aquellos sectores que consideraron que "la única forma de preservar poder ya no depende de reforma alguna en la estructura sindical, sino de vincularse con una determinada experiencia político partidaria. Por ejemplo, el menemismo más conspicuo, a pesar de que se le devastaban sus estructuras, entendió que el modo de sobrevivir era articulándose con Menem. Esta es la visión oficial. La misma concepción aparece desde la oposición. Es decir, aquellos que no entienden que es necesario modificar sustancialmente la estructura sindical, sino que tratan de sobrevivir como estructura ligándose a una experiencia política de oposición. Ahí están muy fuertemente ubicados todos los sectores que suelen trabajar en el marco interno del justicialismo y que dan vida a las 62 Organizaciones, la realidad de Lorenzo Miguel y el MTA", indicó Claudio Lozano.

Y hay una tercera variante: "La nuestra, que sí intenta reconstituir un actor colectivo, reconstituir una modalidad de organización y expresión político organizativa de la clase trabajadora de acuerdo con la novedad que ella tiene. Por eso el planteo de la afiliación individual, por eso el planteo del voto directo", dice Lozano con respecto a la experiencia del Congreso de los Trabajadores Argentinos.

"Nos llamamos Congreso precisamente porque pretendemos instalar un debate a fondo, porque los viejos reflejos y la vieja cultura sindical no dan resultados; no solamente porque haya cuatro traidores que tienen más plata que los patrones y las cúpulas, sino, fundamentalmente, porque el funcionamiento de la economía no contempla al sindicato como el administrador del salario indirecto, como hace treinta o cuarenta años", agregó Victorio Paulón.

Biblioteca Digital de lxs Trabajadorxs
de la República Argentina
http://www.bibliotecacta.org.ar

Para la docente Mary Sánchez, "la masa de población que no tiene ni formas de participación ni de organización es cada vez mayor. Entonces, la articulación con todos los sectores sociales se hace imprescindible para poder plantearse realmente agrupar un nuevo polo que contenga la posibilidad de una fuerza que supere la sociofragmentación del neoliberalismo. Y esa es nuestra propuesta".

Lozano añadió que "las condiciones políticas para que el CTA aparezca como una expresión independiente, se dan recién a partir de 1991, básicamente, porque se vive esta etapa política nueva que es la del peronismo gobernando. El hecho de que Menem fuera peronista y gobernara este país constituye un dato central que diferencia el período 89 - 96 del escenario democrático anterior, donde el sindicalismo actuaba en un marco en el que el peronismo era oposición".

"Puede observarse que la capacidad de disciplinamiento de una parte significativa de la estructura sindical en torno a los ejes que postuló el modelo desde 1990 en adelante, está directamente emparentada con el hecho de quien conducía esto era el peronismo. Este momento histórico es el que abre la posibilidad de plantear la construcción de una nueva experiencia político - sindical", apuntó Lozano.

"Personalmente, en 1991 viví mi crisis más grande. Yo venía del peronismo y había una verdad que nunca se discutía. Esa verdad decía que "el pueblo nunca se equivoca", y en el '91 se equivocó", recordó Víctor De Gennaro al pensar aquellos tiempos del menemismo rubicundo. "Nuestro pueblo votó mayoritariamente a Menem - Cavallo. Eso fue como sentir que el enemigo se había metido adentro nuestro. La ideología del enemigo se había metido adentro nuestro. No era sólo una sensación nacional sino también internacional, porque se había caído el muro. Durante toda nuestra historia, más allá del pensamiento partidario que tuviera cada uno de los trabajadores, nos habíamos educado en que era inevitable el socialismo. Unos lo llamábamos socialismo nacional, otros hablaban de la social democracia, del social cristianismo... Cada uno le ponía el nombre que quería pero el capitalismo devenía en socialismo tal como se planteó cien años atrás. Pero que el socialismo deviniera en capitalismo fue el "baldazo" internacional más importante que recibimos. Fue en el único momento en que me pregunté si valía la pena militar. Sobre todo porque el pensamiento único que se había alzado no sólo hablaba del fin de la his-

Biblioteca Digital de lxs Trabajadorxs
de la República Argentina
http://www.bibliotecacta.org.ar

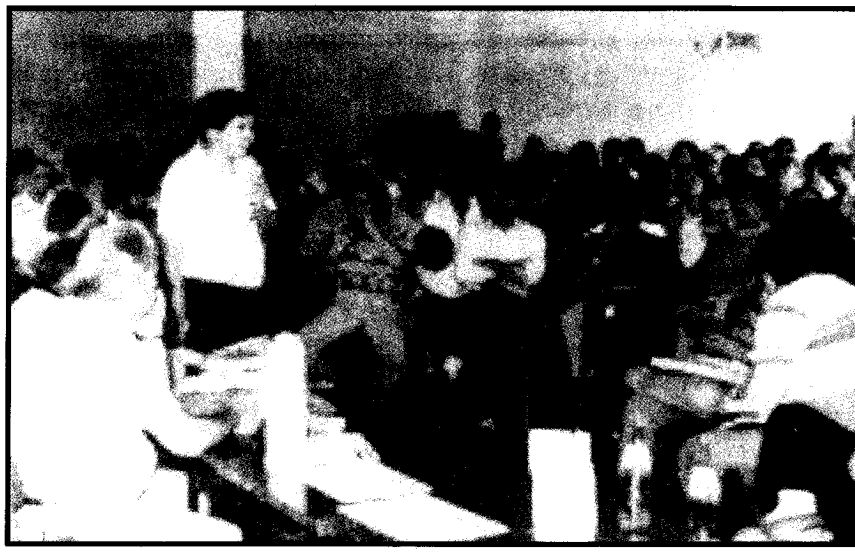

Encuentro de Burzaco: 17 de diciembre de 1991

Biblioteca Digital de lxs Trabajadorxs
de la República Argentina
http://www.bibliotecacta.org.ar

toria, o el fin de las ideologías, sino que hablaba del fin del trabajo; y ninguno de nosotros dudaba acerca de que en la clase trabajadora habría un montón de cambios. Desaparecería la clase trabajadora. El motor del cambio. Fue un momento donde la incertidumbre estaba planteada al máximo", profundizó el ahora secretario general de la Central de los Trabajadores Argentinos.

-No se discutía sólo en las reuniones sino cada vez que compartíamos una mesa de café, un pasillo o donde fuera. Tiempo antes de Burzaco, veníamos en un coche Cayo Ayala, Víctor De Gennaro, Pedro Wasiesko y yo y seguíamos preguntándonos "¿que hacemos?". Víctor como siempre con todas las pilas planteaba la convocatoria al encuentro. Cayo Ayala sarcástico y convencido también de lo que había que hacer, dijo "bueno, la conducción estratégica de los trabajadores en la soledad de este auto, acaba de decidir el futuro de la clase". Nos cagamos de risa, pero los cuatro sabíamos se venían decisiones y tiempos claves -recordó Ricardo Peidro.

Desde la soledad de un auto al primer gran encuentro.

Y esa historia que empezó en 1991, tuvo un lugar.

Fue en Burzaco.

BURZACO

-Mi familia es de inmigrantes gallegos, soy el primer argentino; mi madre era la más definida: católica y falangista. De chico me formé en la Iglesia y cambié desde mi ingreso a la UBA. La lucha de dos pueblos me conmovió muchísimo: Argelia y la República Dominicana. Paulatinamente ingresé en la militancia peronista, formé parte de la CGT de los Argentinos siendo mi responsable José Pedraza. Ingresé al gremio telefónico en 1972 y protagonicé todas las funciones sindicales, paralelamente a mi militancia en el Peronismo de Base - cuenta Fernando Montero, uno de los impulsores del sueño llamado Congreso de los Trabajadores Argentinos.

Para el telefónico el "CTA se conforma como resistencia y repudio a la complicidad de la CGT con los grupos económicos que simbolizaron la acumulación en pocas manos y una enorme exclusión social. Este accionar que se profundizó luego del golpe del '76 fue produ-

Biblioteca Digital de lxs Trabajadorxs
de la República Argentina
http://www.bibliotecacta.org.ar

ciendo un gran desprestigio que a la CTA le costó años de esfuerzo, tratando de revertir en los trabajadores el escepticismo que ello había generado".

Montero sostiene que "en esta primera etapa de puesta en marcha de la CTA participaron numerosos dirigentes nacionales e intermedios del movimiento obrero, siendo Burzaco su expresión política; luego se sucedieron numerosas incorporaciones de gremios de servicios y de producción hasta que se amesetó el crecimiento. Eso llevó a la necesidad de lanzar el movimiento político-social que hoy intentamos desarrollar", apuntó.

Néstor Piccone fue militante estudiantil en los años '70, en Mar del Plata. Era un independiente cercano a la Juventud Universitaria Peronista y llegó a integrar el Centro de Estudiantes de Humanidades de la ciudad feliz en 1975. Fue elegido delegado de base en el gremio de prensa en 1982 y secretario adjunto de la Unión de Trabajadores de Prensa de Buenos Aires después.

Fue fundador de la Confederación Sindical de Trabajadores de los Medios de Comunicación Social y ocupó la secretaría gremial de la Federación Argentina de Trabajadores de Prensa.

Para Néstor, "si la CTA tiene una fecha de gestación, esa fecha es el 17 de diciembre de 1991. Fue en el camping de los Obreros Navales, en la localidad de Burzaco, provincia de Buenos Aires, el lugar elegido para plantar la semilla de la que, once meses después, nacería el Congreso de los Trabajadores Argentinos y que desde 1996 se convirtió en Central".

Piccone sostiene que: "Brusco fue el pronunciamiento definitivo a favor de la autonomía sindical con respecto a los gobiernos, los empresarios y lo que es más importante y su signo distintivo: autonomía con respecto a todos los partidos políticos".

En aquel encuentro se "muestra ese atrevimiento, abandonar definitivamente la dependencia orgánica. Sindicalistas, muchos de los cuales reconocían su origen peronista se propusieron construir un sindicalismo autónomo. Nunca más la pata sindical".

El compromiso que firmaron los 164 dirigentes marcó el rumbo. "Recorrimos el país buscando brazos y mentes para construir una herramienta de acumulación política que permitiera instalar en el escenario de las decisiones los distintos conflictos parciales", dice Piccone.

Biblioteca Digital de lxs Trabajadorxs
de la República Argentina
http://www.bibliotecacta.org.ar

"Burzaco puso en práctica algunas metodologías nuevas de lo que sería un modelo de democracia sindical. Por ejemplo: ninguno de los participantes sabía cómo y en qué iba a terminar el Encuentro. El documento firmado se elaboró como síntesis de la discusión, sin que nadie trabajara borradores previos. Se discutió, y así se hizo notar en la declaración, que la propuesta era avanzar 'sobre la base del reconocimiento de errores en el proceso de construcción y acumulación'", recordó el dirigente de prensa.

No se atacó a nadie que allí no estuviera, "ni se dijo nada de la desteñida CGT. Tampoco se hicieron operativos mediáticos".

Indicó que "la mayoría de los dirigentes que allí estaban, habían impulsado (poco tiempo antes) corrientes político sindicales: Pedro Wasiejko, José Rigane y Alberto Piccinini con la PPT, Propuesta Política de los Trabajadores; Mary Sánchez con el Encuento Sindical para el Proyecto Nacional; Víctor De Gennaro con el encuentro sindical de Villa María, un intento de apoyo al Grupo de los 8, por los diputados nacionales que se habían abierto del PJ en disidencia con el menemismo. Nadie llegó virgen a Burzaco", graficó Piccone.

"El edificio del camping de los Obreros Navales tenía dos alas bien diferenciadas. En una se habían juntado los dirigentes de ATE y en la otra los de CTERA, mayoritarios ambos con respecto a los integrantes de las conducciones de SAON, APDFA, Publicidad, Ceramistas, Bancarios, UTPBA, FATPREN, Sanidad, Foetra, SICA, Gráficos, UOM, Papeleros, SUTNA, Municipales, Judiciales y la Coordinadora de Jubilados encabezada por Miguel Zárate", describió el periodista.

Al promediar la reunión, "de la voz de los gremios más chicos surgieron un par de intervenciones que increpaban al conjunto, sobre la necesidad de iniciar un camino diferente al que se había recorrido hasta ese momento. El Encuentro funcionaba bajo la atenta mirada y el pulso político de un grande del sindicalismo: Cayo Ayala, del Sindicato Argentino de Obreros Navales. El dueño de casa sabía apurar las definiciones cuando veía que todos los tiempos estaban agotados. Que al neoliberalismo no se lo paraba con enfrentamientos parciales ni luchas sectoriales y tampoco sin una propuesta política alternativa".

En idioma futbolero, es decir popular, Piccone entonces escribió que "la pelota quedó en los pies de Mary y el Tano. Con perfiles dife-

Biblioteca Digital de lxs Trabajadorxs
de la República Argentina
http://www.bibliotecacta.org.ar

rentes y posiciones que hasta ese momento aparecían como enfrentadas; los dos líderes, con sus intervenciones pusieron la discusión en su justo punto: vamos a andar, y en el camino seguimos discutiendo todo lo que nos falta. El abrazo político estaba dado y allí comenzaba otra historia".

El dirigente de la UTPBA concluyó diciendo que "con un sindicalismo autónomo se podía pensar en hacer otro tipo de país. Un sindicalismo de inclusión que desde su nacimiento se propuso ampliar su convocatoria y así lo hizo con los hombres y mujeres que luchaban desde siempre en el territorio o los activos jubilados, todos integrados en igualdad de condiciones con los trabajadores ocupados".

Burzaco "balbuceó lo que luego se convertiría en el espacio convocante de todos los que luchaban contra el discurso único del fin de las ideologías. Paulo Freire rememorado, quedó inscripto en el final del documento con una frase que se puede pensar desde este nuevo tiempo: "Siempre la rebelión del dominado aparece primero como balbuceo".

El primer documento

"Vivimos las consecuencias de un plan económico que sólo prioriza el pago del endeudamiento externo. Consecuencia que se expresa en niveles crecientes de desempleo y marginalidad, en la postergación de los jubilados, en el remate a precio vil del patrimonio estatal, en la desintegración del espacio nacional, en el deterioro de la salud popular, en la afirmación de un modelo educacional excluyente, en una inserción subordinada al interés norteamericano en el contexto mundial.

"Esta ofensiva neoliberal sobre el conjunto de los trabajadores y el pueblo, que afirma una cultura de sobrevivencia, se traduce en el progresivo deterioro del espacio democrático expresado en el predominio de los decretos de instrumentación de las políticas, en la transformación del parlamento en caja de resonancia de los proyectos del ejecutivo, en la subordinación de la Corte Suprema de Justicia, en la afirmación progresiva de prácticas represivas sobre los trabajadores, y en la eliminación de todo organismo de control sobre la gestión oficial

Biblioteca Digital de lxs Trabajadorxs
de la República Argentina
http://www.bibliotecacta.org.ar

(subordinación del Tribunal de Cuentas de la Nación, de la Sindicatura General de Empresas Públicas, etc..).

"La imposición de ese modelo económico se sostiene en la hegemonía de un discurso que pretende convencernos de que la economía es producto de leyes naturales al igual que las piedras y los árboles, ante las cuales la política no puede hacer absolutamente nada. Hay que sentarse a observar el inexorable movimiento de las leyes de mercado. Esta es una visión fetichista del funcionamiento de la economía. Es la visión de los sectores dominantes que detentan el control del proceso económico argentino.

"Somos conscientes que la posibilidad de una economía al servicio del hombre fundada en niveles crecientes de autonomía y justicia social, no constituye un problema económico. Hacer viable un plan alternativo exige, antes que nada, una ideología y una política alternativas.

"La situación que afronta nuestra comunidad ante la destrucción de muchas de sus organizaciones políticas y sociales nos plantea el desafío de concretar nuevas formas de construcción política y social, capaces de reinstalar el poder de los trabajadores y el pueblo en el escenario nacional".

POR UN NUEVO MODELO SINDICAL

"El viejo modelo sindical sostenido por su dependencia del poder político y su grado de complicidad con el poder económico no sirve para canalizar las demandas de sus representados ni defender sus conquistas e intereses.

"Ante este cuadro de situación y sobre la base del reconocimiento de errores en el proceso de construcción y acumulación, este encuentro de organizaciones sindicales se propone realizar un plan de trabajo que amplíe el debate y las propuestas desde una corriente sindical y hacia un movimiento político social que surja de una práctica que contemple:

Autonomía sindical con respecto al Estado, los patrones y los partidos políticos.

Democracia sindical, rechazando las estériles divisiones y el sectarismo.

Biblioteca Digital de lxs Trabajadorxs
de la República Argentina
http://www.bibliotecacta.org.ar

Apertura a otras organizaciones sociales que expresen las múltiples demandas de los sectores populares y que reflejen la realidad de los cinco millones de argentinos con problemas de empleo.

Revalorización de la ética gremial atacando la corrupción y el pseudo pragamatismo con el que dirigencias caducas terminan legitimando el ajuste.

"Las nuevas formas de organización empresarial plantean nuevos desafíos a la organización sindical y reflejan los límites de la estructura actual. Se hace necesario entonces abordar formas organizativas que tengan en cuenta que un mismo grupo empresario controla diferentes ramas productivas y que han transnacionalizado su funcionamiento controlando inclusive al Estado.

"Quienes firmamos este documento asumimos un compromiso de trabajo consistente en construir una orgánica de carácter nacional, por sector y por región, que debe materializarse en la convocatoria a un nuevo encuentro a realizarse en marzo de 1992.

"Este compromiso se funda en la evidente necesidad de ir dando forma a una herramienta de acumulación política que permita instalar en el escenario de las decisiones los distintos conflictos parciales. Más allá de nuestras limitaciones y debilidades, este balbuceo que comenzamos a esbozar hoy no debe desalentarnos. Es bueno recordar aquella frase del pedagogo brasileño Paulo Freire, cuando dijo: "Siempre la rebelión del dominado aparece primero como balbuceo".

Burzaco, 17 de diciembre de 1991.

LA UNIDAD ANTE LA INTERNACIONALIZACIÓN ECONÓMICA

"Ante la imposición de una política de integración regional motorizada a despecho de los intereses populares, como ocurre con el MERCOSUR, propiciamos:

- La realización de encuentros sectoriales y/o multisectoriales entre las diversas organizaciones populares de los países involucrados.
- Tender a la sistematización de las informaciones y políticas entre las distintas organizaciones que forman parte de esta convocatoria.

Biblioteca Digital de lxs Trabajadorxs
de la República Argentina
http://www.bibliotecacta.org.ar

- Propender a la constitución de un ámbito común que posibilite el intercambio de ideas e informaciones, la planificación y la coordinación de actividades referidas a las iniciativas regionales, continentales y otras en el plano internacional.
- La reafirmación del principio de no alineamiento y la identidad cultural y política del pueblo argentino respecto de los países del tercer mundo que integran ese movimiento.
- La solidaridad incondicional con el pueblo cubano, hoy avasallado en sus derechos soberanos como nación a partir del bloqueo impulsado por el gobierno de los Estados Unidos.
- La solidaridad con el pueblo haitiano que lucha por la restitución de su legítimo gobierno popular, como así también el apoyo irrestricto a todos aquellos pueblos hermanos que luchan por su autodeterminación".

EN DEFENSA DE LOS JUBILADOS

"El encuentro de organizaciones y dirigentes sindicales reunido el 17 de diciembre de 1991 considera:

"La grave situación que viven los trabajadores jubilados y en actividad frente a la anunciada destrucción definitiva del Sistema Previsional argentino para su privatización por el gobierno, cumpliendo las órdenes del FMI.

"El insostenible congelamiento del pago de los haberes desde hace siete meses, la postergación de los pagos mensuales y del aguinaldo para el mes de enero.

"Que las violaciones previsionales perjudican directamente no sólo a los jubilados sino también a los trabajadores en actividad que están amenazados de quedar sin ninguna cobertura jubilatoria, para pasar a pagar obligatoriamente a las empresas multinacionales bancarias y del Seguro, sin ninguna seguridad de su reintegro.

"Por todo ello, el encuentro declara: su pleno apoyo a los reclamos de los trabajadores jubilados y exhorta a las organizaciones sindicales a movilizarse activa y permanentemente por estos reclamos".

Biblioteca Digital de lxs Trabajadorxs
de la República Argentina
http://www.bibliotecacta.org.ar

1992 se presentó con un coche bomba en la Embajada de Israel produciendo 29 muertes y más de 250 heridos. "Terrorismo internacional con apoyo local, si no es imposible hacer el operativo", fue la caracterización que hizo del atentado el entonces ministro del Interior, José Luis Manzano. Para el presidente Menem era hora de tomar conciencia que "hay organizaciones terroristas que invocándolo a Dios tratan de quebrar la paz y quitarle la vida a los hombres y a los pueblos". La Corte Suprema de Justicia se hizo cargo de la investigación. No hubo un solo detenido.

Miguel Angel Vicco, uno de los principales asesores del presidente, fue procesado por venta de leche en mal estado a comedores que suministraban alimentos a chicos desesperados. Menem primero lo respaldó y luego lo despidió.

Ese año murió Astor Piazzola.

SALUD Y EL RÉGIMEN DE OBRAS SOCIALES

"Frente a las causas que generan la miseria, la tristeza y el infortunio social de los pueblos, los microbios como causas de enfermedades, son unas pobres causas", escribió Ramón Carrillo y la frase sirvió de prólogo al mencionado documento sobre el sistema de salud y obras sociales que se publicó el 21 de enero de 1992 a través del llamado Grupo Coordinador del Encuentro de Organizaciones y Dirigentes Sindicales de Burzaco.

El escrito empezaba diciendo que "bajo el pomposo nombre de "Cobertura Integral de Salud", el gobierno ha dejado trascender los criterios centrales de un proyecto que convalida la tendencia creciente a la privatización de la medicina y la renuncia expresa del estado a cumplir su papel rector en un área tan neurálgica como la salud".

Indicaba que "en un país que posee entre 13 y 15 millones de argentinos por debajo de la línea de pobreza y donde el ingreso medio es hoy un 50 por ciento menor que en 1984, es obvio que la institucionalización de proyectos como el que está en discusión garantiza que la salud será, en todo caso, un servicio para pocos".

Biblioteca Digital de lxs Trabajadorxs
de la República Argentina
http://www.bibliotecacta.org.ar

En relación a las obras sociales se opinaba que "lo que está en debate es el reparto de un mercado que oscila, según distintas estimaciones, entre los 3 mil y 4 mil millones de dólares" y que "la pérdida creciente de poder del sindicalismo al interior del dispositivo menemista, demostrando que el comportamiento obsecuente ante el ajuste y la exclusión de cierta dirigencia ni siquiera tiene premio".

A la hora de analizar la crisis del sistema se señala que "debido a su crisis económica, va trasladando progresivamente a los usuarios, a los trabajadores y a sus familias, el costo de la atención sanitaria a través del aumento de coseguros, honorarios diferenciales, plus por variados conceptos, cortes de servicios, disminución de la cantidad y calidad de las prestaciones y de los niveles de cobertura".

Remarcaban que las obras sociales fueron "convertidas en mercado cautivo de la medicina privada" y "ha transformado un sistema solidario de cobertura de riesgo de enfermarse, en otro donde el que puede pagar lo sigue usando y el que no, concurre al hospital público".

Las organizaciones sindicales "salvo contadas y honrosas excepciones de algunos gremios que administran el aporte de los trabajadores con honestidad y con una política sanitaria diferente, proponen sólo la continuidad del actual sistema, aunque recortando gastos, despidiendo personal y bajando los niveles de cobertura. A lo sumo, centran la necesaria reconversión en la agregación de entidades en unidades económicas viables, sin plantear los mecanismos organizativos que eleven los niveles de solidaridad rompiendo las limitaciones originales dadas por las escalas salariales altamente diferenciadas que presentan las diferentes ramas de la actividad".

Por su parte los prestadores privados "beneficiados del actual sistema, mantienen un prudente silencio público, conscientes de su debilidad para competir con los grandes grupos empresarios que disputan el negocio".

El documento también indicaba que el gobierno nacional y las autoridades provinciales "han estado ausentes hasta la fecha, como reguladores del equilibrio social y económico en el campo de la salud y las obras sociales en particular, permitiendo que la crisis financiera, la política sanitaria inadecuada y la corrupción, prosperen y se agraven".

A la hora de analizar la propuesta del oficialismo, el texto mostraba que "el llamado a la libre competencia en un contexto de quiebra

Biblioteca Digital de lxs Trabajadorxs
de la República Argentina
http://www.bibliotecacta.org.ar

del sistema de obras sociales, parece servido en bandeja de plata para que los prepagos accedan a un mayor control del mercado de la salud. No es difícil especular con que lo afirmado, sumado a la fuerte dispersión de salarios existentes permita que los prepagos puedan absorber a los asalariados de mayores ingresos (dado que estos usarán el bono como parte de pago de la cuota). En tanto el proyecto no contemple un tiempo prudencial que permita la efectiva democratización del sistema de obras sociales, su saneamiento y reconversión, así como la apoyatura técnica necesaria para este proceso, el mecanismo que se plantea terminará de desquiciar el sistema decretando la inviabilidad de varias obras sociales".

La propuesta del Encuentro se basaba en "la planificación y ejecución de una política sanitaria que garantice la cobertura universal, equitativa, eficiente, oportuna y accesible, basada en el criterio de la solidaridad y que priorice el desarrollo de programas de prevención y promoción de la salud poniendo los mayores esfuerzos en la atención primaria".

También se pedía que "el estado recupere y fortalezca su rol de planificar, normatizar y fiscalizar el conjunto. Que ejerza la facultad de regulador global del sistema y garantice el equilibrio y el cumplimiento de los objetivos políticos acordados".

Se solicitaba "una política de medicamentos conducente a la producción por parte del sector público y a la elaboración de un formulario terapéutico nacional".

Advertían que "la instrumentación del genérico en un marco de debilitamiento de la infraestructura pública y de los controles sanitarios (con las limitaciones obvias que las farmacias tienen hoy para operar como testigos en el área farmacológica) y sobre todo después de la habilitación de la venta libre de medicamentos en los supermercados y del fomento de la próxima ley de patentes, tendrá escasos efectos positivos".

Terminaba diciendo: "Si para el gobierno los objetivos de la seguridad social se confuden con el redimensionamiento del sistema financiero, la conformación del mercado de capitales y la reducción de los costos laborales, para nosotros la Salud y la Educación, así como la Previsión Social constituyen derechos irrenunciables en defensa de los cuales convocamos a la comunidad y a sus organizaciones".

Biblioteca Digital de lxs Trabajadorxs
de la República Argentina
http://www.bibliotecacta.org.ar

Reconversión salvaje

"La reciente decisión oficial respecto de las obras sociales, los ocho meses de indefinición en torno a la actualización salarial de los trabajadores metalúrgicos, el ajuste sobre los docentes, bancarios y estatales, la represión y racionalización de los asalariados de FATE, la situación de los jubilados y pensionados, y muchos otros conflictos que podrían enunciarse, revelan la perspectiva que el ajuste en curso depara al conjunto de los trabajadores", comenzaba diciendo otro de los documentos emitidos en aquel encuentro de Burzaco.

Denunciaba que "el ajuste en curso adopta entonces el rostro de una reconversión salvaje que se expresa en el descenso de los costos laborales. Flexibilizar el mercado de trabajo (desproteger a los trabajadores) se transforma en clave de la etapa. La nueva Ley de Empleo con sus contratos flexibles; la reforma a la ley de accidentes; el tope de indemnizaciones por despido; el proyectado escalonamiento del aguinaldo; la reforma al sistema previsional fundada en la eliminación de los aportes patronales y en la transformación de la previsión social en un mercado cautivo de depósitos para las compañías de seguros privados; la incautación de los fondos de las obras sociales en una cuenta oficial que en tanto se subordina a la política económica y social, tendrá por objeto financiar el ajuste fiscal para cumplir con el plan trienal presentado ante el FMI y los acreedores externos, son parte del mismo objetivo. Configurar un nuevo tipo de asalariado: el asalariado interino. Es decir, aquel que ingresa y sale de la firma en función de los vaivenes que presenta la demanda, sin que esto suponga un costo adicional para el empleador. El trabajador se transforma así, en una variable más (al igual que la materia prima) del proceso productivo", decía este escrito.

Apuntaba que "bajo un tramposo discurso democratizante que señala las prebendas del poder sindical y denuncia los estatutos proscriptivos vigentes en distintos gremios, se esconde el intento de atomizar al extremo todo tipo de organización de los trabajadores como condición política indispensable para la reducción efectiva de los costos laborales".

Por otra parte, "la falta de perspectiva en que sume a los trabajadores, el absoluto descrédito del que gozan la mayor parte de sus diri-

Biblioteca Digital de lxs Trabajadorxs
de la República Argentina
http://www.bibliotecacta.org.ar

gentes es, a no dudarlo, el principal aporte que el sindicalismo oficial realiza cotidianamente al partido gobernante".

Los redactores se mostraban convencidos de que "el objetivo oficial en la materia reside en desactivar el funcionamiento del sindicato por rama, favorecer la negociación por empresa y mantener, mayormente, la presencia formal del sindicato único. Mecanismo por el cual se obturaría incluso la aparición 'legal' de conducciones representativas en los lugares de trabajo. Esta afirmación se funda en la valiosa utilidad que para este proyecto tienen aquellos dirigentes que, olvidándose de los trabajadores, transforman sus sindicatos en oficinas dependientes del aparato del estado".

Añadía que: "El plan oficial supone, por ende, un ajuste pasivo al escenario internacional, preanuncia una especialización precaria en términos productivos (recursos naturales baratos y mano de obra barata), y asocia nuestro destino en el mundo a una potencia que no parece tenerlas todas consigo (Estados Unidos). Ser satélite de una economía central declinante tiene historia en nuestro país. Fue en el '30 y se llamó década infame. No es éste el destino que queremos para la Argentina", terminaba diciendo.

MIENTRAS LA THATCHER ESTABA EN MALVINAS

Para volver a tomar conciencia de la fuerza de la clase trabajadora había que buscar las energías en el interior profundo, no solamente del país saqueado, sino también en el fondo mismo de la historia reciente.

Malvinas, año 10.

El 14 de junio de 1982, el sueño del asesino del Paraná, general Leopoldo Galtieri, se derrumbó en el cielo gris de las islas a pesar del heroísmo sin límites de pibes que buscaban un país libre y con igualdad de posibilidades.

Les habían contado que el Fusil Automático Liviano -el FAL- era su novia, cuando ellos sabían bien qué era una novia.

Les habían contado que sus jefes darían la vida por la patria y ellos fueron testigos de la cobardía que fue creciendo en ese ejército solamente adiestrado en las sesiones de picanas y submarinos.

Biblioteca Digital de lxs Trabajadorxs
de la República Argentina
http://www.bibliotecacta.org.ar

Ellos, los pibes, dejaron sus cuerpos en las islas.

Más de seiscientos muchachos quedaron en Malvinas.

Diez años después, los veteranos de guerra apenas tenían una placa que recordaba su amor, su entrega absoluta enfrentando a las dos mayores potencia se occidente, Gran Bretaña y Estados Unidos.

Malvinas, año 10.

El lugar fue el faro del fin del mundo.

Ushuaia, capital de Tierra del Fuego.

La dirigencia de lo que amanecería como el Congreso de los Trabajadores Argentinos sintió la urgencia de estar lo más cerca posible de aquellos soldados, de aquellas islas.

Y en la plaza que recordaba -que volvía a pasar por el corazón- a los veteranos de Malvinas enfrentaron a ese monstruo grande que pisa fuerte llamado indiferencia.

"El año '92 no era muy propicio para evocaciones nacionalistas. Mucho menos para revisar el pasado reciente. Al menos, eso era lo que se entendía desde una opinión pública formada por las posiciones dominantes y modeladas por la prensa que acompañaba ese ideario. La convertibilidad, instalada un año antes, empezaba a dar sus resultados mágicos, domesticando al dólar y a la inflación hasta un año antes indomables. Hasta las empresas formadoras de precios parecían haberse disciplinado a un respetuoso congelamiento", dice el reconocido y sensible periodista Raúl Dellatorre, uno de los que participó en aquel acto en homenaje a los soldados de Malvinas.

"En ese marco, lo que después se graficara como 'las relaciones carnales' empezaba a reflejarse en las relaciones de absoluto respeto al poderoso, ya se tratase de empresas multinacionales o naciones centrales. La decisión de la CTA de llevar la reivindicación de los derechos soberanos sobre las islas Malvinas al extremo sur del país era un desafío a toda lógica basada en la conveniencia. En soledad, el todavía Congreso de Trabajadores Argentinos convocó a un acto al que sólo respondieron las fuerzas locales y un escaso número de invitados. Víctor de Gennaro y Mary Sánchez lograron, sin embargo, ponerle fervor a ese encuentro y demostrar, a través de la reivindicación de una concepción de soberanía y antiimperialista, que otra voz existía en medio de un silencio generalizado", apuntó el cronista.

Biblioteca Digital de lxs Trabajadorxs
de la República Argentina
http://www.bibliotecacta.org.ar

"Margaret Thatcher volvía a provocar a la población argentina desde las islas, y prácticamente la única respuesta concreta, con convocatoria de masas, fue la de CTA. Escasas repercusiones, escasísimos reconocimientos al hecho, más allá de la participación masiva de las organizaciones sociales de Ushuaia. Pero era el inicio de un camino recorrido con coherencia durante los años posteriores", finalizó Dellatorre.

Era la confirmación de un camino: para encontrar la fuerza había que buscarla en el interior, no solamente geográfico, sino también histórico.

EL SUR TAMBIÉN EXISTE

"Nuestra región es fundamentalmente generadora de energía (petróleo, gas, hidroelectricidad). Veíamos con impotencia cómo se entregaban nuestras riquezas, se privatizaban o destruían las empresas públicas que significaban todo para nuestros pueblos: YPF, HIDRONOR, GAS DEL ESTADO, FFCC, SIERRA GRANDE...Las dirigencias de los sindicatos que representaban a los trabajadores de esas áreas eran cómplices de estos procesos", recuerdan dos dirigentes que impulsaron y protagonizaron uno de los primeros encuentros nacionales de trabajadores realizados en la Patagonia, allí donde los pueblos originarios dejaron marca de su existencia en la llamada Cueva de las Manos Pintadas ocho mil años antes de Cristo.

En el mismo territorio que el estado inauguró su metodología de terrorismo de estado para desaparecer a los molestos del siglo XIX, las naciones indias, a través de la "conquista del desierto".

Mientras el menemismo rubicundo avanzaba sobre el patrimonio nacional, los trabajadores del sur, con sus historias de rebeldías en paisajes que parecen más de fantasía que reales, decidieron discutir cómo enfrentar la política nacional del saqueo.

"Habíamos participado del encuentro de BURZACO, aunque con muchísimas dudas e incertidumbres acordamos un camino para transitar. En la región se disputaba la conducción del sindicato de la actividad privada más grande, la del Sindicato de Obreros Empacadores de la Fruta de Río Negro y Neuquén. Luego de años de fraude y pros-

Biblioteca Digital de lxs Trabajadorxs
de la República Argentina
http://www.bibliotecacta.org.ar

cripciones lográbamos recuperar esa herramienta sindical de la mano de los compañeros de la agrupación celeste y blanca encabezada por el compañero Roberto Mandrik. Este hecho fue un fuerte aliento para todos los militantes sindicales que nos oponíamos a lo que pasaba en nuestro país. En marzo del 1992, se logró este triunfo", apuntan en su necesaria memoria González y Fuentes.

Los dirigentes de la Patagonia participaron del encuentro de Rosario en abril de aquel año y al regresar decidieron convocar al congreso de trabajadores argentinos del sur.

El encuentro para constituir el congreso se convocó para el 9 de julio de 1992.

"Convocando a los militantes y organizaciones de las provincias del Neuquén y de Río Negro bajo la consigna de "la unidad de los que luchan". Esta convocatoria generó una gran expectativa entre la militancia sindical y política de nuestro lado, regionalmente nos potenciábamos, ya que la presencia del sindicato de la fruta era regional y aportaba una experiencia de trabajadores industriales al sector estatal que había participado de Burzaco", opinaron los sindicalistas.

Se juntaron 300 compañeros. "Lo hicimos en el ginmasio de la escuela N° 23 de Neuquén capital y participaron las siguientes organizaciones: ATE de Neuquén y Río Negro; SOEFRYN; Judiciales de las dos provincias; la Unión Nacional de Trabajadores de Río Negro; el Sindicato de Prensa de las dos provincias; la seccional Cinco Saltos de la Unión Argentina de Trabajadores Rurales y Estibadores; docentes neuquinos; bancarios; los empleados legislativos de Neuquén y militantes de distintas organizaciones sueltos", apuntaron.

Se constituyó una comisión coordinadora y se lanzó una plan de debate con todos los compañeros y se constituyeron mesas locales del congreso en las dos provincias.

Una referencia no menor es que "la región crece a partir del golpe militar con una fuerte presencia de compañeros de lo que luego se denominó el "exilio interno". Venían al sur buscando refugio de la persecución militar. Esto le dio a la zona un fuerte carácter de lucha por los derechos humanos durante el llamado proceso y luego con la conquista de la democracia".

González y Fuentes destacaron la presencia y la acción de los obispos Jaime De Nevares y Miguel Hesayne, cuyas pastorales

Biblioteca Digital de lxs Trabajadorxs
de la República Argentina
http://www.bibliotecacta.org.ar

también definieron el documento de identidad existencial de la zona sur.

"Estas cuestiones fueron determinantes a la hora de la construcción de una fuerza de trabajadores como el CTA, y dieron forma a las luchas de resistencia contra el menemismo, que caracterizaron a la región", afirmaron.

HACIA EL CONGRESO DE LOS TRABAJADORES ARGENTINOS

"En Villa Constitución, el día previo al encuentro en Rosario, terminó decidiéndose que se llame Congreso de los Trabajadores Argentinos. Había mucho prejuicio, mucho temor a ser usado, temor a que la avanzada nos termine liquidando a todos. Esto era pasar a la ofensiva, era sacar la cabeza en el momento que todo aconsejaba meterse para adentro. Para evitar cualquier tipo de cuestionamiento y aclarar que nadie quería pasar por encima de nadie y respetar las historias, propusimos que en la mesa nacional de trabajadores de Rosario no estuviera ningún dirigente nacional y que los que estuvieran fueran dirigentes de Rosario; Héctor Quagliaro de ATE Rosario, Piccinini de Villa Constitución, Quiroga de San Lorenzo y Pendino de los Trabajadores Desocupados para abrir el espacio a todos los trabajadores. Nosotros planteábamos que los trabajadores éramos todos, desde los desocupados como Pendino, hasta los jubilados; en cambio la CGT sólo afilia sindicatos, o sea a aquellos que tienen trabajo permanente. Debíamos demostrar que no había sectarismos ni prejuicios", apuntó De Gennaro.

Todo esto se discutió en el Salón Federal de ATE, en una mesa ovalada. Todo estaba casi resuelto.

"Cuando nos íbamos a alguien se le ocurrió decir: "Me imagino que no van a cantar la marcha peronista". Se pudrió todo. Hubo diez minutos de griterío. Qué, vos sos gorila, qué, nos venís a patotear, sos faccista... Era medio en joda y medio en serio. Entonces propuse que nos sentáramos tranquilos y que cada uno diga lo que significa la marcha peronista para él. Me arrepiento de no haber tenido un grabador, porque escuché la discusión sobre la marcha peronista

Biblioteca Digital de lxs Trabajadorxs
de la República Argentina
http://www.bibliotecacta.org.ar

más profunda de mi vida. Fernando Montero me impresionó. Un tipo muy serio, muy racional, muy ordenado en la relación de fuerza. Un tipo que no le pasa el peronómetro a nadie sino al revés. Cuando dijo lo que significaba para él la marcha peronista yo lloré. Había compañeros que la sentían como un grito de guerra porque se recordaban cantándola en sus enfrentamientos frente a la cana. También estaban los compañeros que sentían que la marcha peronista era la imposición de la mayoría y que había sido usada como se la cantaban a Piccinini para sancionarlo, para callarlo, para imponerle... Creo que todos ese día nos quisimos un poco más y nos entendimos mucho más. Por supuesto que cuando empezó el Congreso la marcha peronista se cantó como siete veces", recordó el sindicalista nacido en Lanús.

Aquella discusión sobre la marcha peronista también fue vivida con intensidad y emoción por Fernando Montero, del gremio telefónico. "Es la anécdota que más recuerdo. Fue un largo debate hecho en la UTBA en 1991 entre los compañeros de CTERA y la UOM de Villa, a cerca de si era correcto o no cantar la "Marcha Peronista" en los actos que se convocaban. Reflejaba las diferentes vertientes que confluían en lo que por entonces era el Congreso de los Trabajadores Argentinos. Actualmente el debate está superado, si bien cada tanto lo recuerda Víctor en sus charlas. El principal debate que hoy nos atraviesa es la independencia política de la CTA", dice Montero.

-El ingreso al plan Brady va a significar cuadruplicar los aportes a la banca extranjera, los ajustes van a seguir profundizándose y entonces vamos a empezar a entender, desgraciadamente en las malas, cómo es este asunto de la solidaridad social y cómo se puede construir el poder popular...Por eso es necesario construir la alternativa política porque de lo contrario vamos a laburar para otros que, en nombre de nuestras consignas, van a llegar al poder para hacer política contra nosotros, como ha pasado históricamente. Es hora de cambiar en la sociedad argentina el valor de la estabilidad económica, plebiscitada el 8 de setiembre, por la justicia social y la soberanía política -dijo el docente mendocino, Marcos Gacetti, afiliado a la Confederación de Trabajadores de la Educación de la República Argentina, en el Segundo Encuentro Sindical que tuvo lugar en la otrora ciudad industrial de Rosario.

Biblioteca Digital de lxs Trabajadorxs
de la República Argentina
http://www.bibliotecacta.org.ar

Por su parte, Alberto Piccinini, histórico secretario general de la mítica Unión Obrera Metalúrgica de Villa Constitución, sostuvo que "es fundamental generar una nueva forma de construir, que los trabajadores conocen. Debemos lograr la inteligencia para unir nuestra fuerza y no permitirnos el lujo de que nos dividan diferencias secundarias. La única garantía para hacer valer nuestros derechos es la fuerza que sepamos acumular...No se trata de que la gente crea en los dirigentes, se trata de que algunos dirigentes también terminen por creer en la gente", agregó el sobreviviente de varias mazmorras del terrorismo de estado.

Néstor Piccone, dirigente de la Unión de Trabajadores de Prensa, remarcó: "que la identidad no surja de los nombres con los que quieren etiquetar algunos medios periodísticos", al mismo tiempo que denunció la persecución sufrida por periodistas que denuncian las múltiples máscaras del poder.

-Hoy somos minoría en el país, pero tenemos que tener una profunda vocación de mayoría, porque las transformaciones en el mundo y en los pueblos no se hacen desde la resignación sino con la convicción de que las políticas son para el conjunto -apuntó Mary Sánchez, por entonces titular de la CTERA.

Después de las deliberaciones, amaneció un documento que buscaba un nuevo horizonte, el Congreso de los Trabajadores Argentinos.

"Para volver a creer que es posible una sociedad más justa. Para que nuestra dignidad se ponga en marcha", era el título de la síntesis del encuentro celebrado en Rosario, el 4 de abril de 1992.

"Desde la ciudad de Rosario, en la provincia de Santa Fe, las organizaciones sindicales, agrupaciones gremiales y delegados presentes, hacemos un llamado al Pueblo Argentino en su conjunto y en particular a los compañeros trabajadores para que juntos enfrentemos decididamente el modelo de la Argentina postrada que desde el gobierno y los poderes de turno se intenta imponer.

"Es este el primer compromiso que aquí asumimos los Trabajadores: protagonizar solidariamente los conflictos sociales que son consecuencia directa de las políticas de ajuste salvaje de este gobierno, cuyo análisis realizáramos en los primeros dos documentos surgidos del Encuentro Sindical efectuado en Burzaco, provincia de Buenos Aires, el pasado 17 de diciembre de 1991.

Biblioteca Digital de lxs Trabajadorxs
de la República Argentina
http://www.bibliotecacta.org.ar

"Los argentinos comenzamos a ser cada día más conscientes respecto a que la imposición de este modelo de país trae aparejadas las siguientes consecuencias:

Involución productiva: con sus secuelas de cierres de fuentes de trabajo y desocupación, efecto natural de una reconversión de carácter reaccionario y antipopular, que tiene víctimas (trabajadores y el pueblo en general) pero también beneficiarios.

Congelamiento salarial: los trabajadores sufrimos el cumpleaños de la estabilidad con una quita del ya magro poder adquisitivo a consecuencia de la inflación anual.

Quiebra del sistema público de Salud: con sus lógicas secuelas en materia de incremento de la mortalidad infantil y desarrollo descontrolado de todo tipo de epidemias que, como la del cólera, creíamos definitivamente desterradas.

Eliminación, vía reconversión de la educación pública: junto al correlato de la frustración intelectual de la gran mayoría de nuestros chicos y jóvenes.

Inseguridad jurídica: como efecto lógico de la subordinación del poder judicial a los dictados del ejecutivo.

Desarticulación de todo tipo de mecanismo de promoción cultural y afirmación de tendencias legislativas que no contemplan la defensa de nuestra cultura en sus diversas expresiones.

Eliminación lisa y llana del sistema de previsión social, lo cual supone un presente de abandono absoluto para nuestros jubilados y un futuro incierto para la gran mayoría de nuestra comunidad.

Desmantelamiento del sistema de defensa nacional y consecuente pérdida de la soberanía frente a la desintegración económica y geográfica de nuestro territorio.

Entrega total del patrimonio nacional (Aerolíneas Argentinas, Teléfonos y Comunicaciones, Gas del Estado, YPF, Sistema Eléctrico Nacional, Parques Nacionales, Obras Sanitarias, Puertos, Ferrocarriles, desmantelamiento de la Banca Pública) con el natural correlato de pérdidas en el poder decisorio de la Nación".

Biblioteca Digital de lxs Trabajadorxs
de la República Argentina
http://www.bibliotecacta.org.ar



Encuentro de Rosario: 4 de abril de 1992

Biblioteca Digital de lxs Trabajadorxs
de la República Argentina
http://www.bibliotecacta.org.ar

LA UNIDAD

"Ante esta realidad que paulatinamente comienza a ser evidente para más y más argentinos, sólo quedan dos opciones:

-Administrar las fuerzas para acomodarse a esta oscura situación o...

-Resistir en la convicción de que la construcción de otro modelo de país aún es posible en nuestra patria.

Optamos decidida y esperanzadamente por esta última.

"Conscientes de que ningún sector social podrá por sí solo encarar esta gesta patriótica, asumimos el compromiso de construir la UNIDAD DE LOS TRABAJADORES como aporte a la conformación del movimiento político y social que hoy precisa el país para avanzar en el camino reparador de tantas injusticias y frustraciones. Esta UNIDAD no se construye en los pasillos de los ministerios ni en congresos oficialistas. La UNIDAD se construye con el accionar solidario por encima de partidismos o sectarismos, para la defensa consecuente de las FUENTES DE TRABAJO, EL NIVEL SALARIAL, EL SISTEMA PREVISIONAL, LA SALUD, LA VIVIENDA, LA EDUCACIÓN Y EL PATRIMONIO NACIONAL.

"Este nuevo espacio de UNIDAD DE LOS TRABAJADORES se plantea como independiente de los partidos políticos, del estado y los patrones: es por lo tanto AUTÓNOMO. Así lo ofrecemos hoy desde su misma fundación, al conjunto de los sectores comunitarios como espacio de referencia sindical para una estrategia de poder nacional, capaz de transformar en demandas políticas los conflictos sociales concretos que cotidianamente sacuden a nuestro pueblo.

"En este sentido, nuestra preocupación central es lograr que este nuevo espacio sindical se constituya en herramienta eficaz y abierta al resto de la comunidad, para transformar en políticamente productiva la resistencia fragmentada pero cotidiana y sistemática de tantos compatriotas castigados por las políticas gubernamentales. Es necesario terminar ya con la soledad que envuelve a todos los que sufren las consecuencias del MODELO DE PAIS que se intenta implantar rompiendo el SILENCIO ORGANIZATIVO en el que hace largo tiempo ya estamos sumergidos.

"Transformar en productiva la resistencia de nuestra gente supone en principio, estar dispuesto a incorporar nuevas formas de expresión

Biblioteca Digital de lxs Trabajadorxs
de la República Argentina
http://www.bibliotecacta.org.ar

y organización capaces de dar respuestas a los conflictos actuales, con el aporte de coordinación y potenciación que los mismos requieran.

"Muy particularmente en el terreno sindical nuestra organización, libre ya de la tutela del estado neoliberal y sin huecas referencias partidarias, debe realizar el esfuerzo de repensar la forma gremial tradicional de construcción, adecuando y creando nuevas formas y métodos de organización y de lucha, de estilo y conducción. En este sentido, las estrategias de resistencia comunitaria constituyen claves en un funcionamiento sindical que asume sus límites para vincularse con el resto de las organizaciones sociales. Por otra parte, vincular la organización de los trabajadores con los bloques productivos que presenta la economía nacional tomando en cuenta a su vez el carácter diversificado e internacionalizado de los grupos empresariales, constituyen una orientación importante a los efectos de recuperar poder frente a los conflictos.

"Así los trabajadores deberán tener respuestas eficientes ante un grupo patronal que intenta reemplazar la producción de un establecimiento por la de otro de su misma propiedad ubicado en otra localidad.

"Con nuestra movilización y presencia en todos los conflictos sociales nacionalizaremos nuestras demandas y propuestas construyendo el nuevo movimiento de UNIDAD que precisamos.

"En este marco, los Trabajadores y todo el Pueblo, serán artífices de su propio destino y nunca más los instrumentos de la ambición de nadie".

RESOLUCIÓN

"Este Segundo Encuentro Sindical asume la responsabilidad de poner en marcha nuestra dignidad de argentinos y trabajadores afirmados en el compromiso de luchar por nuestros sueños y nuestra necesidad de trabajo, educación salud y producción.

"De este modo y como tributo a estos propósitos y anhelos resolvemos:

"Convocar en el término de ciento ochenta días al CONGRESO DE LOS TRABAJADORES ARGENTINOS como paso decisivo en la

Biblioteca Digital de lxs Trabajadorxs
de la República Argentina
http://www.bibliotecacta.org.ar

conformación orgánica unificada de las representaciones sindicales identificadas con los principios y propósitos aquí expuestos. En el mismo término, y previo a la realización del Congreso, se promoverá la realización de encuentros preparatorios en cada regional y se convocará a una jornada de debate nacional en la provincia de Córdoba el próximo 29 de mayo.

"Nombrar una MESA NACIONAL PROVISORIA que tanga como función primordial la organización del CONGRESO DE LOS TRABAJADORES ARGENTINOS y la realización efectiva de los puntos resueltos en este Segundo Encuentro Sindical. En esta Mesa estarán representados los sindicatos nacionales adheridos, las organizaciones nacionales de jubilados y desocupados, las regionales adheridas a las agrupaciones sindicales nacionalmente constituidas.

"Definir un órgano de prensa propio, de carácter periódico y nacional.

"Convocar a otras organizaciones gremiales hermanas que no comulguen con el modelo de sindicalismo progubernamental que aglutinan dirigentes y estructuras pero desprecian las necesidades de los trabajadores.

"Convocar a otros sectores sociales, culturales, estudiantiles, profesionales y empresariales a movilizarnos y constituirnos en torno a los siguientes ejes: SALUD - EDUCACIÓN - JUSTICIA - VIVIENDA - PREVISIÓN - NIÑOS Y JUVENTUD - CULTURA - REINDUSTRIALIZACIÓN.

"Convocar a constituirnos, a partir de lo aquí acordado y resuelto, en todas las regiones del país en base a los ejes previamente señalados. Nuestra organización como trabajadores tendrá validez en tanto sepamos nutrirnos en las mejores tradiciones del Movimiento Obrero Argentino y darnos las formas organizativas territoriales más eficaces y representativas para encarar este patriótico desafío que desde aquí protagonizaremos.

"Definir una estrategia con los sectores del empresariado nacional a los efectos de plantear líneas de trabajo en común que permitan afrontar las actuales políticas de apertura global sobre nuestras economías. Líneas que también deben permitirnos evitar los efectos negativos que una pseudo integración (MERCOSUR) puede tener sobre los pequeños y medianos empresarios, las economías regionales y los trabajadores.

Biblioteca Digital de lxs Trabajadorxs
de la República Argentina
http://www.bibliotecacta.org.ar

"Promover, junto a las restantes organizaciones sociales, estrategias de unificación de recursos en pos de garantizar medios de comunicación propios que permitan compensar el actual proceso de concentración de información en manos de los sectores dominantes, alentando a su vez formas alternativas de comunicación. En tal sentido, el plenario se expresa en contra del proyecto de ley de radiodifusión enviado por el ejecutivo al congreso nacional, por considerarlo opuesto a los principios de libre expresión y el derecho a la información, y reclama un debate amplio de todos los sectores involucrados.

"Confluir, junto a los sectores del pensamiento nacional y todas las expresiones de origen diverso que defienden los intereses de la clase trabajadora y el pueblo, en el diseño de un aparato de investigación y formación que sustenten teóricamente la firme decisión política de hacer posible un país más justo.

"La prioridad de nuestras relaciones políticas y sindicales exteriores pasarán por los lazos de fraternidad que nos unen con las organizaciones gremiales de América latina. Esto sin desmedro alguno por la amistad con las organizaciones sindicales de otros continentes.

"La puesta en marcha de nuestra dignidad significa estar dispuestos a movilizarnos por todas las regiones, convocando a marchar con los trabajadores a todos los sectores de la vida nacional interesados en recuperar el país que nos merecemos vivir. Esta marcha nacional se iniciará el PROXIMO PRIMERO DE MAYO EN LA CIUDAD DE CORRIENTES, participando de la misma solidariamente delegaciones de organizaciones sindicales de AMERICA LATINA víctimas también del ajuste neoliberal.

"A TODOS LOS TRABAJADORES DE LA PATRIA. A TODOS LOS ARGENTINOS.

Estamos convocados a marchar juntos en la conciencia de que nuestros dolores nos son impuestos, pero que nuestro destino de hombres libres depende de nosotros".

Aquella Mesa Nacional Provisoria estuvo integrada por Cayo Ayala, del Sindicato Argentino de Obreros Navales; Víctor De Gennaro, de la Asociación de Trabajadores del Estado; Mary Sánchez, de la Confederación de Trabajadores de la Educación de la República Ar-

Biblioteca Digital de lxs Trabajadorxs
de la República Argentina
http://www.bibliotecacta.org.ar

gentina; Eduardo Otero, de la Federación de Vialidad Nacional; Elido Veschi, de la Asociación del Personal de Dirección de Ferrocarriles; Eduardo Fernández Novoa, de la Federación de Judiciales de Argentina; Pedro Wasiesjko, del Sindicato del Neumático; Roberto Miller, del Sindicato de la Industria Cinematográfica; Alberto Piccinini, de la CGT de Villa Constitución; Edgardo Quiroga, de la CGT San Lorenzo y Amancio Pafundi y José Zárate del Plenario de Organizaciones de Jubilados.

Participaron del encuentro de Rosario 1.571 dirigentes de veinte provincias, en representación de diez organizaciones nacionales, 122 sindicatos de base y 38 comisiones internas.

Biblioteca Digital de lxs Trabajadorxs
de la República Argentina
http://www.bibliotecacta.org.ar

Biblioteca Digital de lxs Trabajadorxs
de la República Argentina
http://www.bibliotecacta.org.ar

Parte 2

...encontrarse y caminar



Biblioteca Digital de lxs Trabajadorxs
de la República Argentina
http://www.bibliotecacta.org.ar

Biblioteca Digital de lxs Trabajadorxs
de la República Argentina
http://www.bibliotecacta.org.ar

Postal II
Cavallo

Hijo mayor de una familia de tres hermanos, nieto de un socialista y un conservador, Domingo Felipe Cavallo nació el 26 de junio de 1946. Hacia 1963 ingresó en la Universidad de Córdoba. Militó en la Acción Católica en la agrupación El Ateneo.

En 1967 fue subsecretario de desarrollo de la provincia y cuatro años después fue vicepresidente ejecutivo del Banco de Córdoba. Eran los tiempos de las intervenciones militares del comodoro Roberto Huerta y del capitán Guosden.

En otoño de 1974 viajó a Harvard. Dos años y seis meses después presentó su tesis doctoral cuyo director fue Martin Felstein, quien años más tarde sería jefe de asesores de Ronald Reagan.

Su asalto al poder político llegó de la mano de los coroneles bolivianos que desplazaron al gobierno de Juan José Torres, asesinado en Buenos Aires.

Richard Musgrave, especialista estadounidense en Finanzas Públicas, lo buscó como ayudante a sueldo de los militares que luego serían investigados por haber llevado adelante una narcodictadura.

"La Argentina es quizá el país que tiene una estructura económica y social, como así también una organización económica, más similar a las modernas economías industriales del mundo no comunista. Durante el período bajo análisis, la Argentina no experimentó serios problemas de dualismo económico, explosión demográfica, estructuras sociales rígidas, bajos niveles de alfabetismo o falta de habilidad empresaria, que son características de otros países en desarrollo. Tampoco su estructura productiva ni sus sentimientos nacionales se vieron afectados por guerra u otras clases de conflictos internacionales o amenazas que indudablemente introducen rasgos especiales en el proceso económico. En la Argentina, desde la gran depresión de los años treinta, el comercio exterior ha estado restringido por barreras tarifarias muy altas, los movimientos de capital han estado, casi per-

Biblioteca Digital de lxs Trabajadorxs
de la República Argentina
http://www.bibliotecacta.org.ar

manentemente, bajo estrictos controles directos y, de tiempo en tiempo, el tipo de cambio ha sido ajustado. Estas políticas restringieron la competencia en el mercado de bienes....Desde este punto de vista, la economía argentina se asemejaba más a la economía cerrada de los modelos macroeconómicos de los libros de texto y a los grandes países o bloques regionales, que a las economías abiertas desarrolladas o subdesarrolladas con menos dicrecionalidad para ejecutar una política monetaria independiente", decía parte de su tesis.

El 6 de julio de 1977 nació la Fundación Mediterránea como consecuencia de la decisión política de cincuenta empresas, la mayoría de ellas cordobesas. Aceitera General Deheza, Arcor, Agrometal, Arnaldo Etchart, Estructuras Astor, Astra, Bagley, Bridas, Bodegas y Viñedos Peñaflor, Cerámica Cruz del Eje, Cive, Compañía Naviera Pérez Companc, Corporación Cementera Argentina, Editorial Juan Romero, Establecimiento Las Marías, Fate, Gatic, Arnoldo Grisanti, Georgalos, Industrias Metalúrgicas Pescarmona, Juan Minetti, Bagó, Ledesma, Mastellone, Massuh, José Cartelone Construcciones y Tubos Trans Electric; entre otras.

Su presidente, Pedro Astori, sostuvo en aquel acto que: "Hemos vivido años de anarquía y destrucción. Hemos vivido al borde la guerra civil y el colapso económico. Las Fuerzas Armadas asumieron la responsabilidad de la conducción de la Nación para salvaguardar la existencia misma de la Patria. El gobierno ha convocado a la ciudadanía a participar en el Proceso de Reorganización Nacional mediante un diálogo constructivo. La decisión de formar la Fundación Mediterránea es nuestra contestación afirmativa a la convocatoria".

"Al principio tuvimos problemas con el gobierno. Lo acusaban de eurocomunista a Astori. Decían que estábamos en contra del Proceso. Llegaron incluso a decirle a los empresarios que nos apoyaban que no pusieran plata en un instituto subversivo. El que nos rescató fue Walter Klein, junto a Manuel Solanet. Seguramente le dijeron a Martínez de Hoz que esos de Córdoba no eran locos, sino que trabajaban seriamente", recordó Cavallo en el libro "Un Domingo en el purgatorio".

Las menciones a Walter Klein y Manuel Solanet son huellas interesantes de seguir. Klein, socio de Martínez de Hoz y Mariano Grondona hijo, fue uno de los responsables del enriquecimiento de varias em-

Biblioteca Digital de lxs Trabajadorxs
de la República Argentina
http://www.bibliotecacta.org.ar

presas y del cierre de otras cuando se produjo la licuación de pasivos en tiempos de Cavallo como presidente del Central, según lo confirmó el ex fiscal de investigaciones administrativas, Ricardo Molinas, el 5 de setiembre de 1984. También fue el que dijo en una reunión de la embajada de los Estados Unidos en relación a los problemas gremiales de Villa Constitución que se quedaran tranquilos "porque todos los delegados están bajo tierra".

Manuel Solanet no solamente volvió a ocupar cargos de importancia durante los pocos días de López Murphy como ministro de economía durante el gobierno de Fernando De La Rúa, en el año 2001, sino que también fue secretario de hacienda de Leopoldo Galtieri cuando el propio Cavallo era titular del Banco Central.

"El programa económico dado a conocer por Martínez de Hoz el 2 de abril de 1976, propuso al país importantes cambios en la estructura de la economía argentina. Se perseguía crear una economía libre y abierta en la que la iniciativa privada, a través del sistema de mercado, operando sin distorsiones, resolviera los problemas básicos de producción y distribución de bienes y servicios para el bienestar de la Nación. La decisión de implementar esa transformación estructural se adoptaba en medio de una situación general muy crítica que imponía varias urgencias coyunturales. Algunas de las medidas que se tomaron en 1976 tuvieron la virtud de ayudar a resolver esos problemas y promover, al mismo tiempo, el tipo de reorganización de la producción que requería el cambio estructural propuesto", indicó.

"Personalmente, luego de haber apoyado reiteradamente muchas de las medidas estructurales implementadas por el equipo económico, sería infinitamente más optimista si se eliminaran las distorsiones de la estructura arancelaria, si se alargaran rápidamente los plazos de las operaciones financieras, si se devolviera a los sectores verdaderamente eficientes los incentivos anulados por el rezago cambiario y si se crearan las condiciones para que la estocada final contra la inflación se haga en un contexto que asegure el cambio estructural que el país necesita, y no a costa de la resignación de los objetivos fundamentales", pontificaba.

El general Horacio Tomás Liendo, por entonces ministro del Interior de la dictadura, lo nombró, el 9 de abril de 1981, subsecretario técnico y de coordinación de aquella cartera. Se habían conocido cuando el mi-

Biblioteca Digital de lxs Trabajadorxs
de la República Argentina
http://www.bibliotecacta.org.ar

litar era teniente coronel y estaba a cargo del batallón de comunicaciones 601, en los tiempos del cordobazo. Liendo, al tomar el poder Videla, sería ministro de trabajo. Cuando Viola asumió el 29 de marzo de 1981, el general llegaría a Interior. De la mano de Cavallo, el militar aumentaría considerablemente su patrimonio. Tanto que el propio secretario de Hacienda de Martínez de Hoz, Juan Alemann, pidiera una investigación sobre su curiosa evolución. El ex fiscal de Investigaciones Administrativas, Ricardo Molinas, en mayo de 1985, solicitó información sobre las cuentas bancarias de Liendo y su familia. Aquellos nuevos dineros se habrían originado en la licuación de pasivos ejecutadas por Cavallo cuando fue presidente del Banco Central. En setiembre de 1982, ambos viajaron a Estados Unidos para entrevistarse con funcionarios del Banco Mundial, el Fondo Monetario Internacional y el Banco Interamericano de Desarrollo. En plena democracia, antes de que Eduardo Angeloz asumiera por tercera vez como gobernador de Córdoba, Cavallo había impulsado la candidatura del genocida por una lista del peronismo celeste. Cosa que no prosperó.

El 2 de julio de 1982, Cavallo asumió como presidente del Banco Central de la República Argentina. El ministro de Economía era José María Dagnino Pastore, Rodolfo Clutterbuck vicepresidente del banco y Amalio Petrei, director de la casa monetaria.

"Hay mucha gente que para analizar los problemas del país, se pregunta cómo nos ven los banqueros internacionales, o los gobiernos de Europa o Estados Unidos....Implementaremos una seria reforma monetaria y financiera", dijo Cavallo.

"En la medida en que no forcemos a nuestros acreedores a financiar nuestra deuda externa, tanto pública como privada; vamos a entrar en cesación de pagos. Simplemente porque no van a quedar divisas en el Banco Central. En la medida, también, en que mantengamos esta política económica, se irán acentuando los desequilibrios entre el valor del capital físico y humano, el capital financiero; habrá fuertes incentivos a la especulación en contra del peso y se profundizará el deterioro del aparato productivo", dijo Cavallo en un tono nacionalista que para los militares inmersos en la guerra de Malvinas sonó muy bien.

Sin embargo, el 5 de julio de 1982, el presidente del Central pasaría a la historia por nacionalizar la deuda externa.

Biblioteca Digital de lxs Trabajadorxs
de la República Argentina
http://www.bibliotecacta.org.ar

El 25 de agosto de 1982, 53 días después, Cavallo dejó el Central.

José Wehbe, ex ministro de economía en los últimos días de Frondizi, Lanusse y los primeros de Guido, asumió la cartera de hacienda. Cavallo lo saludó con elegancia: *"Creo que tiene clara conciencia de que hay que acentuar el cambio en materia financiera, y no volver atrás; creo que quiere que haya reactivación y es un hombre que tiene sensibilidad social. Espero que sufra menos las influencias y las presiones del ambiente".*

"La deuda externa la pagaremos sin demasiado sacrificio si aplicamos la inteligencia en la solución de los problemas", profetizó.

Su paso por el Central había convertido una deuda de 8 mil millones de dólares en otra de 43 mil millones. Lo volvería a hacer con el Plan Brady en los tiempos menemistas.

Cuando asumió Raúl Alfonsín, Cavallo ofreció sus servicios. *"Si el gobierno demandara mis servicios colaboraría como lo hice antes con los militares. Yo no actúo según el gobierno de turno. Actúo porque tengo ideas en materias económicas y estoy dispuesto a ponerlas al servicio de objetivos que me parezcan correctos"*, enfatizó.

A fines de 1983, en ocasión de la inauguración del Banco Provincia de La Rioja en Anillaco, el hombre de San Francisco conoció a Carlos Menem. El 20 de noviembre de 1984, de la mano del geólogo y principal operador menemista, el sanlorencino Alberto Kohan, Cavallo se entrevistó con Alfonsín al que le regaló un ejemplar de "Volver a crecer".

Por aquellos días aconsejaba que *"un gobierno debe hablar extremadamente claro para que la gente vea lo que pasa, lo que puede ocurrir, aunque ello sea muy duro. Nada se gana con decir que esta situación se arregla fácil y en cuestión de semanas. Yo creo que si hubiese un mayor acercamiento entre lo que se dice y lo que luego pasa, la gente daría más crédito".*

Cuatro años después, Domingo Felipe Cavallo, el nacionalizador de la deuda externa, ingresaría a la política grande de la democracia argentina como diputado nacional por la provincia de Córdoba y representante del Partido Justicialista. Según Humberto Romero, diputado nacional peronista por Corrientes, "Cavallo compró con un millón de dólares su candidatura a diputado".

Biblioteca Digital de lxs Trabajadorxs
de la República Argentina
http://www.bibliotecacta.org.ar

El 6 de setiembre de 1987, de la mano del peronista José Manuel De La Sota, Cavallo, una vez más, arribó al escenario grande de la política nacional.

Dos años después sería ministro de Relaciones Exteriores del menemismo.

Biblioteca Digital de lxs Trabajadorxs
de la República Argentina
http://www.bibliotecacta.org.ar

El primer periódico

Tamaño sábana. Blanco y negro.

Y las siglas CTA.

Tenía como fecha el 30 de abril de 1992.

Apuntaba "hacia el Congreso de los Trabajadores Argentinos".

El título de tapa era: "La marcha continúa".

Burzaco, Rosario, 1° de mayo en Corrientes y una fotografía a lo largo y ancho del espacio que reflejaba una concentración de trabajadores estatales en la capital mesopotámica.

"La elección de Corrientes para el inicio de la Marcha Sindical no fue casual ni arbitraria. El desquicio económico provocado por la malversación de los fondos públicos provinciales fue reconocido por el propio interventor delegado del presidente Menem, el ucedeísta Durañona y Vedia. Con una simplicidad envidiable, el interventor resolvió no pagarle el sueldo de enero a los empleados públicos "porque es responsabilidad del gobierno anterior". Y como para no quedarse corto en su política de ajuste, cesanteó a 2.500 trabajadores", sostenía aquel primer periódico a la hora de justificar el título a dos páginas de la nota central sobre "por qué Corrientes".

El pueblo correntino venía marchando todos los viernes hasta la casa de gobierno sin que los medios de comunicación ni las autoridades nacionales hayan tomado nota de la persistencia de la protesta.

"Más de cien escuelas no comenzaron las clases y en los hospitales la falta de insumos y el deterioro de infraestructura hace la situación insostenible", decían aquellas hojas fundantes.

"La conmemoración del 1° de Mayo no puede ser un simple acto de recordación en la actual etapa, sino un compromiso de lucha. Por eso, la consigna 'Por trabajo, justicia, salud y educación' enarbolada por los estatales, judiciales, docentes y administrativos correntinos será levantada en esa fecha por esta corriente sindical nacional, como un peldaño más hacia el Congreso de los Trabajadores Argentinos", se ilusionaba con razón el cronista de aquella postal existencial correntina.

También se colaba en aquel primer número de un modesto medio de comunicación propio, una crónica centrada en una movilización de jubilados bajo el decidido título: "Los jubilados no están pasivos".

Biblioteca Digital de lxs Trabajadorxs
de la República Argentina
http://www.bibliotecacta.org.ar



Corrientes: Sapucay del Trabajo, 1 de mayo de 1992

Biblioteca Digital de lxs Trabajadorxs
de la República Argentina
http://www.bibliotecacta.org.ar

Allí estaban las palabras de Amancio Pafundi, presidente del Plenario Permanente de Organizaciones de Jubilados.

-Razonablemente creemos que no resulta demasiada exigencia pretender vivir una democracia con rostro humano ahora y no desde la eternidad...Me pregunto cuáles son los malabares que hace el ministro Domingo Cavallo con los números para afirmar que ganamos el doble que hace dos años, cuando nosotros sabemos que comemos la mitad -sostuvo Pafundi ese 22 de abril frente al Congreso de la Nación.

Reclamaban 450 pesos de salario mínimo, algo que todavía no se concretó.

-Aquellos dirigentes que no respondan a las demandas de los jubilados se convierten en traidores -profetizó.

En otra nota del periódico se adelantaba la presencia del CTA en "algún punto de la Patagonia, reivindicando así los derechos argentinos sobre las islas Malvinas y en repudio a la anunciada visita de la ex primera ministra Margaret Thtacher, en esa fecha 14 de junio, al territorio nacional usurpado por los ingleses".

"Poner en marcha nuestra dignidad como trabajadores significa comprometerse con el conflicto social a lo largo de todo el país, dejando un saldo organizativo que haga productiva la resistencia que, en distintas formas y de manera aislada, se está dando el pueblo argentino y en particular los trabajadores", anticipaba la prensa del CTA.

CORRIENTES

"De Burzaco se convoca a Rosario para el 4 de abril de 1992. Ahí se resolvía la identidad de la construcción, esto de hacer un partido una central ó qué. Mas allá de esta discusión que nosotros la teníamos definida, sosteníamos que teníamos que llevar la discusión a la acción concreta del conflicto social, y eso era poner en la superficie de esa discusión la resistencia. Había que a empezar a juntar la resistencia y desde donde más se expresara, desde el interior. En ese momento en Corrientes estábamos con las máximas movilizaciones de trabajadores en conflicto político-social (habíamos conformado una Multisectorial). Corrientes estaba intervenida. Nuestras movilizaciones eran de más de

Biblioteca Digital de lxs Trabajadorxs
de la República Argentina
http://www.bibliotecacta.org.ar

10.000 personas en ese momento. Así que en las discusiones previas a Rosario la primera prueba de presentación de la construcción era el 1° de Mayo, dónde lo hacíamos. Del núcleo de Burzaco el planteo era claro, empezar a caminar desde el interior, y la primera posibilidad era sostener, hacer el 1° de Mayo en Corrientes. Y aquí va una anécdota. Llegamos los correntinos a Rosario ese día lluvioso de abril, el colectivo paró frente al Círculo Obrero donde se hacía el Encuentro. Fui el primero que entré sólo, para ver como estaba todo. Era temprano, no había casi gente. Al entrar al Salón lo veo a Víctor de espalda conversando no recuerdo con quien. Para no interrumpirlo le toco la espalda y sigo caminando, solo di unos pasos que me agarra del brazo, me corre a un costado y me dice "Juan va a haber pelea por el 1° de Mayo, nosotros estamos por Corrientes. Tenés que proponerlo vos, tenés que hacerlo con mucha fuerza. Como el Sapucay". Y me soltó el brazo, volviendo con quien estaba hablando, sin esperar respuesta. Me metió toda la carga, y salí a caminar solo, a pensar en todo lo que se jugaba allí. No podía ordenar el discurso para la dimensión de lo que pensaba o me pesaba, así que volví con la idea de hacer lo que salga en función del ambiente. Así fue que a medida que fui hablando parecía que el círculo vibraba, crecía toda la fuerza, las ganas contenidas, y terminé convocando al 1° de Mayo en Corrientes con un Sapucay, el más sentido de mi vida", recordó Juan González con sentida y auténtica emoción.

"La emoción y el desafío de la calle", fue el título síntesis del llamado "órgano de difusión" dirigido por la Mesa Provisoria del CTA.

Fue el Primero de Mayo de 1992 en la plaza Cabral, en Corrientes.

"Corrientes marcó una nueva etapa en el camino. Los gremios nucleados en el Congreso de los Trabajadores Argentinos eligieron para ello a la provincia castigada por la intervención federal, el atraso en el pago de salarios en la administración pública, elevados índices de desocupación, desnutrición y marginación, pero que a la vez muestra a uno de los pueblos con mayor decisión de resistir el ajuste social. Este Primero de Mayo los trabajadores volvieron a estar en las calles, recobrando no sólo una forma de expresión que les es propia sino marcando, a través de nuevas propuestas, una senda para la reconstrucción del movimiento obrero", se decía en el periódico.

La crónica apuntaba que "la plaza Cabral se llenó de emoción. En la misma ciudad donde hasta pocas horas antes la desocupación, la

Biblioteca Digital de lxs Trabajadorxs
de la República Argentina
http://www.bibliotecacta.org.ar

pobreza, el analfabetismo, la mortalidad infantil, avanzaban tiñendo de tristeza a un pueblo castigado, aparecieron miles de rostros morenos iluminados por la esperanza, contagiándose de fuerza para seguir resistiendo".

Trabajadores de Chaco, Formosa, Santa Fe, Chubut, se sumaron al sapukay correntino por la dignidad.

Y también estuvieron los dirigentes del Plenario Intersindical de Trabajadores-Convención Nacional de Trabajadores del Uruguay que llevan ambos nombres en homenaje a la resistencia del pueblo oriental a la dictadura que había, en un primer momento, anulado la sigla CNT.

-Sabemos que la tarea no es fácil, que es muy difícil llegar a la solidaridad latinoamericana, pero también sabemos que hoy como nunca el imperialismo, al impulsar la instalación definitiva del modelo socioeconómico neoliberal, nos convoca a andar a lo largo y ancho de América uniendo todas las expresiones de confrontación -dijo Luis Romero, secretario de Relaciones Laborales del PIT-CNT, en la Plaza Cabral.

Pero antes, como siempre que la historia empieza algo nuevo, estuvo la marcha, el pueblo en la calle.

"Las numerosas delegaciones llegadas a la capital correntina entre la madrugada y el mediodía del primero de mayo se fueron concentrando en el Parque Mitre, desde donde arrancó hacia las cuatro de la tarde una marcha por las calles de la ciudad en dirección a la Plaza Cabral", decía la nota.

"Una gigantesca bandera nacional de cuatrocientos metros de largo acompañó a los trabajadores en su recorrido hasta el punto de concentración, donde ya se encontraban los contingentes de compañeros convocados por las organizaciones locales. Con ritmos de chamamé, músicos correntinos de varios conjuntos desfilaron por el palco para dar su cuota de alegría a la concentración", describía el cronista.

"Allí tuvimos la presencia de uruguayos y brasileños. No era solamente nacional desde la perspectiva argentina, sino que intuíamos que la cosa era mucho más grande e invitamos a otros trabajadores que nos ayudaron. El compañero Romero de Uruguay fue para nosotros una jugada espectacular. Recuerdo que yo no sabía como terminar mi discurso en ese acto en Corrientes y usé el mismo final que muchos

Biblioteca Digital de lxs Trabajadorxs
de la República Argentina
http://www.bibliotecacta.org.ar

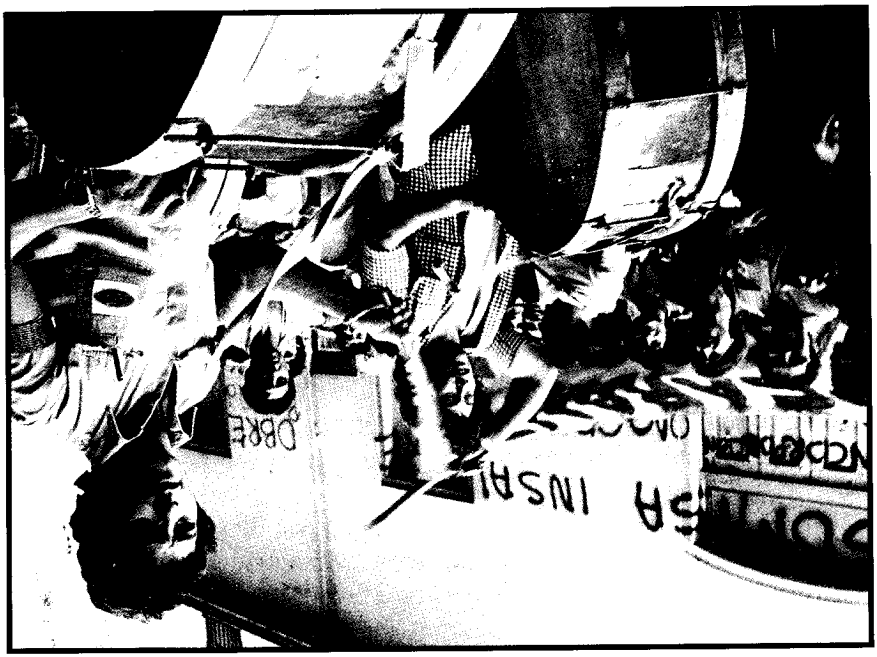

Biblioteca Digital de lxs Trabajadorxs
de la República Argentina
http://www.bibliotecacta.org.ar

años después tuve la suerte de decir en la Plaza de Mayo al final de las marchas del FRENAPO, el poema de Jauretche en homenaje a la rebelión correntina, Paso de los libres: "...Hasta que un día el paisano acabe con este infierno y haciendo suyo el gobierno tan sólo con una ley se rija, o es pa' todos el invierno o es pa' todos la cobija". Esa es nuestra ideología. Buscábamos la mística en los rincones de nuestra patria. Desde Corrientes, entonces, comenzamos a recorrer el país. Fuimos a Santiago, La Rioja, Jujuy, estuvimos el 14 de julio de 1992 en el polideportivo de Tierra del Fuego, Ushuaia, con Jorge Portel, uno de los calificados como forajidos por Menem cuando en una ocasión fue como presidente a inaugurar una estación de servicio y Portel con todos los compañeros decidieron convocarse con toda la cana temiendo por lo que iban a hacer. Fueron noticia porque lo que hicieron fue que cuando habló Menem dieron vuelta todas las banderas y se pusieron de espalda al presidente mirando hacia el mar; por esa actitud Menem los calificó como forajidos de Tierra del Fuego. Allí estuvimos ese 14 de julio gritando que no olvidábamos que las Malvinas son argentinas y que los combatientes son nuestros compatriotas asesinados. Esas cosas te cargaban de mucha fuerza", se reafirmó De Gennaro.

-Es hora de seguir en la senda trazada -dijo un eufórico Juan González, de la Asociación Trabajadores del Estado de Corrientes.

La "senda trazada" era la construcción del Congreso de los Trabajadores Argentinos.

SOMISA Y LA RECONVERSIÓN DE LA FE

El 3 de noviembre de 1944 se abrieron los sobres para "la constitución de la Sociedad Mixta entre el estado argentino, representado por la Dirección General de Fabricaciones Militares y el capital privado, destinado al primer emprendimiento de envergadura en materia siderúrgica", contó José Domínguez Palazzini en su libro "Somisa, reconversión ¿o muerte?".

Para el economista Claudio Lozano "El complejo siderúrgico del estado no nació, en nuestro país, asociado a criterios de estricta rentabilidad. Su significado fue definido sobre la base de razonamientos

Biblioteca Digital de lxs Trabajadorxs
de la República Argentina
http://www.bibliotecacta.org.ar

fundados en elementos estratégicos. Difícilmente pueda desvincularse su comprensión de la decisión política, vigente en la década del '40, de afirmar un complejo bélico industrial en la Argentina".

Hacia 1951, "Somisa, sin planta y sin acero, tenía una oficina montada en Chicago (Illinois, Estados Unidos), desde la que se podía contratar servicios y realizar múltiples operaciones. Sin embargo, no había divisas con las que pagar ni posibilidades de acceder a créditos", sostuvo Palazzini.

Recién el 22 de junio de 1960 tuvo lugar la primera colada de arrabio en el Alto Horno N°1, "María Liliana", en homenaje a la única nieta que conoció Manuel Savio. Y fue el 5 de mayo de 1961 cuando se obtuvo por primera vez acero en la Planta General Savio, ubicada en San Nicolás, al norte de la provincia de Buenos Aires.

Pero el proceso de construcción y puesta en funcionamiento de la fábrica reinventó la ciudad.

El color distintivo desde fines de los años '40 a principios de los años '90 fue el de una comunidad obrera, industrial.

"El crecimiento poblacional que tiene lugar en el período intercensal 1947-1960 excede la tasa anual del 5 por ciento, nivel al que se aproxima la exhibida en el período '70-'80, que presenta una tasa anual de más del 4 por ciento", sostiene el Diagnóstico Socioeconómico y Ambiental de San Nicolás, publicado por el Instituto Internacional de Medio Ambiente y Desarrollo de América Latina.

Para los investigadores, "luego de 1960 un nuevo esquema socioeconómico urbano surge con nitidez. Ahora se trata de un gran emporio industrial que cuenta con una empresa estatal de gran magnitud -la planta manufacturera más grande del país- y otras actividades industriales que habían surgido al amparo de la demanda interna, en el marco del modelo de sustitución de importaciones".

Eran los tiempos de la leyenda del cordón industrial del Paraná.

Las ciudades que nunca duermen.

No por las fiestas nocturnas, sino por los fuegos que iluminaban las noches.

Por las plumas de las fábricas que tenían el mítico tercer turno de las empresas metalúrgicas, siderúrgicas, textiles y mecánicas.

Cuando la década del noventa se inició al conjuro de las privatizaciones, "los recursos económicos controlados por los trabajadores de

Biblioteca Digital de lxs Trabajadorxs
de la República Argentina
http://www.bibliotecacta.org.ar

Somisa y sus contratistas podían llegar al 50 por ciento del total de los que circulaban en la ciudad" de San Nicolás.

Entre octubre de 1991 y enero de 1992 comenzó la llamada "racionalización de la mano de obra de la acería" recomendada por la consultora norteamericana Braxton. "La traumática reducción de personal alcanzó a más del 50 por ciento de los trabajadores de la empresa...Ello significó que en el curso de 1992 -año en que finalmente habría de verificarse la privatización de la acería-, la dotación de personal de planta, compuesta por casi 12 mil trabajadores, se viera reducida en más de un 50 por ciento, permaneciendo ocupados en la empresa alrededor de 5.300", remarca el estudio del IIED.

En San Nicolás residían 4.603 (73,8 por ciento) de los 6.245 retirados contabilizados hasta el año 1992 inclusive. Más de la mitad de los mismos tenían entre 41 y 55 años de edad.

Alrededor de mil trabajadores se acogieron a la llamada jubilación anticipada; otros 1.700 se reemplearon en la fábrica pero con menores derechos sociales y laborales; 800 eligieron el camino del cuentapropismo y casi 3 mil "habrían quedado al presente en condiciones de desocupación y subocupación, luego de numerosas y diversas tentativas de reubicación en el mercado de trabajo local y, en algunos casos, aún extrarregional".

Según datos de la Unión Industrial Argentina, 174 millones de dólares invirtió el estado nacional, mediante créditos tomados al Banco Mundial, para pagar los despidos y retiros voluntarios que produjo la llamada reconversión industrial de SOMISA. Nueve mil fuentes de trabajo fueron eliminadas.

La ciudad obrera dejó de serlo.

Florecieron kioskos, remises y canchas de paddle.

Ahora hay yuyos en la mayoría de los terrenos.

Se invirtió para la desocupación y también para la resignación como forma de consenso a la concentración económica que deja dos terceras partes de la población excluidas.

"No es que uno sea suspicaz pero, ¿por qué los obispos de izquierda mueren en accidentes automovilísticos? En Perú, entre 1982 y 1986, murieron cuatro obispos en misteriosas colisiones; aquí, uno de los contados obispos que enfrentó con todo coraje a la dictadura

Biblioteca Digital de lxs Trabajadorxs
de la República Argentina
http://www.bibliotecacta.org.ar

de Videla, monseñor Angelelli, perdió su vida en un extraño choque en la ruta; al obispo de San Nicolás, verdadero paladín en defensa de la gente perseguida durante ese tiempo, Ponce de León, también le tocó la misma suerte; a monseñor Devoto, obispo de Goya, defensor de los campesinos, le pasó lo mismo. Al obispo de Santa Fe, monseñor Zazpe, un camión lo chocó de atrás cuando estaba en su automóvil y salvó milagrosamente su vida ¿Qué ocurre? ¿Acaso nuestro buen Dios juega al choque de autitos a pila desde el cielo? Obispos y de izquierda. Una mezcla detonante para establecidos y globalizados", escribió Osvaldo Bayer, el autor de los cuatro tomos de "La Patagonia Rebelde", luego de analizar las investigaciones periodísticas de Etel Capdevila y de este periodista en torno al caso Ponce de León.

Bayer incluyó esta nota titulada "Una historia muy argentina" en su libro "En camino al paraíso", en la que hace mención a las declaraciones del sacerdote católico José Karaman, actualmente residente en Salto.

Ponce de León los recibió en San Nicolás en 1966. "Nos dijo: 'Muchachos, acá hay que poner el concilio en marcha y hacer las reformas correspondientes. Que no sean sólo las reformas litúrgicas sino una presencia de la iglesia en la transformación de la sociedad. ¿Puedo contar con los curas y las monjas?' Fue así como él entregó la conducción a los curas jóvenes, cosa que a los curas viejos les revolvió las tripas. Eso trajo consecuencias, sobre todo a nivel del compromiso social. La diócesis de San Nicolás comenzó a acoger a sacerdotes que tenían enfrentamientos con los obispos conservadores", sostuvo Karaman.

Luego vino la crónica contada en estas líneas, el asesinato de Ponce de León y el turismo espiritual hacia la virgen del campito.

De allí que Bayer haya terminado su artículo con una profunda ironía sobre los últimos treinta años de historia argentina.

"Somos todos cristianos. Somos todos argentinos. Agradezcamos a Dios su infinita sabiduría. Obediencia debida y punto final. Amén".

La muerte de Ponce de León fue el final de una pastoral de promoción social de los sectores marginales y de la organización de las barriadas obreras de San Nicolás.

Biblioteca Digital de lxs Trabajadorxs
de la República Argentina
http://www.bibliotecacta.org.ar

Sin Ponce de León y en medio de un acelerado proceso de ajuste dentro de Somisa, San Nicolás pasó de una pastoral comprometida, al milagro de exportación de la llamada "virgen del campito".

Según cuenta René Laurentin en su libro "María del Rosario de San Nicolás", uno de los tantos artículos que se venden en las decenas de comercios que rodean al predio donde supuestamente apareció la virgen, el primer contacto que tiene la madre de Cristo con la señora Gladys Quiroga de Motta, esposa de un ex obrero de Somisa, fue el 25 de setiembre de 1983.

A partir de ese momento, se sucedieron los mensajes y las órdenes de la virgen para que se construya un templo monumental diciendo "quiero estar en la ribera del Paraná".

Desde octubre de 1984 se comenzó a hablar de curaciones milagrosas y el recuerdo de la pastoral social y comprometida de Ponce de León ni siquiera formaba parte de los dichos oficiales de la iglesia nicoleña.

El 25 de agosto de 1985, la municipalidad de San Nicolás donó el terreno y el 25 de febrero de 1986, el vicario general Roberto Mancuso, el mismo que no reclamó las carpetas que llevaba Ponce de León en julio de 1977, encabezó la primera procesión hacia el campito.

El mismo lugar que hasta el día del asesinato de Ponce de León sirvió de escenario para la construcción de una bloquera llamada "A pulmón" y que contaba con el impulso del obispado y su pastoral.

En el mismo lugar del intento de la construcción del reino de los cielos a través del compromiso con el prójimo para crear una sociedad con justicia social, se instaló un templo para que la gente, en forma individual, rece por su salvación personal sin participar en ninguna lucha para oponerse a la flagrante exclusión social.

Todo un símbolo el "campito de la Virgen".

En setiembre de 1985, el arzobispo nicoleño, Domingo Castagna fue el que se puso a la cabeza de la segunda procesión.

El 8 de octubre de 1987 se firmó el contrato con la empresa constructora "Gerlach & Campbell", al mismo tiempo que se difundían listas de curados milagrosamente.

El Vaticano prometió investigar los milagros y en contraposición, jamás emitió una sola línea con respecto a la muerte de Ponce de León.

Biblioteca Digital de lxs Trabajadorxs
de la República Argentina
http://www.bibliotecacta.org.ar

En el año 1991, Somisa dejó de formar parte del estado argentino y pasó a integrar el patrimonio del poderoso grupo Techint.

Más de 8 mil despidos y 174 millones de dólares en indemnizaciones y retiros voluntarios que sirvieron de anestesia social para los obreros metalúrgicos.

El padre Damico pasó de ser un cura obrero a un sacerdote sanador que no da abasto para asistir a miles de casos individuales de todo el país.

La secuencia de los hechos en San Nicolás es una síntesis de la historia social del país y de la región: sacerdotes comprometidos -movimiento obrero organizado - terrorismo de estado - ajuste - milagros individuales - anestesia social - olvido y silencio promovidos desde la jerarquía misma.

De allí que la construcción de la verdad histórica, la búsqueda de justicia y la recuperación de los sueños colectivos servirán para un futuro mejor, en el que los mercaderes dejarán de violentar el templo de la vida cotidiana de los argentinos.

Nuestros hijos esperan que le devolvamos la memoria de por qué es necesario enamorarse del país y de la región que alguna vez fue el cordón industrial del Paraná.

EL PLAN BRADY

En mayo de 1992, el menemismo celebraba que "la Argentina ha ingresado al Plan Brady".

Nicholas Brady era el secretario del Tesoro de los Estados Unidos. De allí el nombre del plan.

-El Brady plantea, en principio, la consolidación de la primacía acreedora al interior de los sectores dominantes. Se instalaría así, como parámetro inamovible del futuro, una clave de la política económica: más concretamente el nivel de las transferencias al exterior -decía el informe de coyuntura del IDEP, titulado "El plan Brady. Economía y política tras el acuerdo acreedor", difundido en aquel mes de mayo.

El Brady es un plan de regularización de pagos en beneficio exclusivo de los bancos acreedores.

Biblioteca Digital de lxs Trabajadorxs
de la República Argentina
http://www.bibliotecacta.org.ar

Implica un fuerte incremento de las transferencias líquidas a los bancos y la revaluación del capital adeudado al reducir el riesgo de incobrabilidad. Resuelve el problema económico y financiero de los bancos.

El aumento de los pagos en efectivo constituye el eje del plan, y su determinación en el mediano plazo convierte a los mismos en un dato externo, que despeja la incógnita acerca de la magnitud del ajuste y desplaza al plano interno, exclusivamente, los interrogantes sobre los modos de ejecución y obtención de los recursos.

Con respecto a la difundida reducción del stock de deuda, en realidad, la articulación del comité de bancos acreedores, el FMI y el Tesoro de los Estados Unidos, en torno de la dupla Brady/EFF (Crédito de Facilidades Extendidas), producen un aumento de la misma por revaluación del capital.

El beneficio para la Argentina, si es que se lo puede denominar así, es el pleno reingreso al mercado financiero internacional, lo que en los hechos implica el acceso al crédito internacional de los grandes grupos de origen local que, algo más de una década atrás, gestaron el endeudamiento externo.

El Brady, en definitiva, "tiende a coronar la etapa de disciplinamiento acreedor de la economía, iniciada en 1990, fijando a mediano plazo el nivel de transferencias a la banca acreedora e incrementándolo respecto de las actuales. Este constituye el nuevo escenario económico, en principio inamovible, que regirá el ajuste fiscal y las políticas conexas", sostenía el informe elaborado por el IDEP, dirigido por Claudio Lozano e integrado, entre otros, por Artemio López, Eduardo Basualdo, Roberto Feletti, Marcela Jáuregui, Beatriz Fontana, Paolina Bustos Fernández, Alejandra Maddoni, Cora Rojo y María del Carmen Colombo.

PARQUE SARMIENTO

"Cuando llegamos a la conferencia estaba lleno de medios, no era por nuestra importancia, sino por que la CGT, con Lezcano, había convocado a paro general para el 9 de noviembre. No eran casuales estas disputas que había en la CGT, lo que nosotros veníamos crecien-

Biblioteca Digital de lxs Trabajadorxs
de la República Argentina
http://www.bibliotecacta.org.ar



Parque Sarmiento: 14 de noviembre de 1992

Biblioteca Digital de lxs Trabajadorxs
de la República Argentina
http://www.bibliotecacta.org.ar

do como rebelión contra Menem, ni lo que hacían otros sectores populares. Por eso resolvieron ponerse por arriba y convocar al paro el 9 de noviembre. En la conferencia hubo discrepancias fuertes. CTERA había tomado la decisión de no parar. Cayo Ayala dijo "los obreros navales paramos". En el caso de ATE el 95 por ciento votó el paro, y paramos. El paro algunos creen que lo hacemos los dirigentes, yo cuestiono eso porque el paro es una de las últimas medidas nacionales que existe. La identidad nacional se mide por algunas cosas, entre ellas el paro. No se puede convocar a un paro nacional desde los aparatos, ni lo garantizan los aparatos. El paro fue muy bueno. La marcha federal de las antorchas fue hermosa y culminamos en el Congreso de Parque Sarmiento", repasó la historia De Gennaro.

Allí se produjo un hecho fundamental: la afiliación directa. Se aprobó un estatuto y , se le dio institucionalidad al Congreso. "Pero la afiliación directa es un hecho revolucionario. Es entender que nosotros queremos la unidad de la clase. Somos clase. En un país como el nuestro donde la mayoría son desocupados precarios no podemos seguir con la concepción de la estructura de que la Central de los Trabajadores es solamente los sindicatos que agrupan trabajadores permanentes. Esta es la división más profunda con la concepción de CGT. Desde ese día no paramos; sin desconocer el movimiento, ni la perspectiva latinoamericana, ni la pelea por una humanidad diferente; pero desde ahí, desde esa identidad. La afiliación directa es eso. Cada uno de nosotros vale un voto, cada uno de nosotros vale uno. Esa construcción de legitimidad es producto de esta decisión", agregó De Gennaro.

Para el dirigente hubo un definición: "una Central que quería hacer política. La política no entendida malversadamente como la elección de candidatos o lo electoral sino la política como construcción de poder. Así recuperamos toda la esencia de ese movimiento nacional".

Por su parte la presencia cubana tenía un significado muy profundo.

"Cuba en 1992 era la llamita que marcaba que había que pararse. Se había caído el socialismo. Se decía que de un día para el otro sería invadida, y sin embargo... Se puede agradecer mucho de lo que hizo Cuba: la revolución, la utopía, las realizaciones que hicieron, el

Biblioteca Digital de lxs Trabajadorxs
de la República Argentina
http://www.bibliotecacta.org.ar

"Che", todo lo que enseñó a la juventud del '70 y el '80; pero lo que hizo Cuba en los '90 no tiene parangón. Se paró con una dignidad total y absoluta y siguió defendiendo la posibilidad de una sociedad diferente. Por eso era tan valioso que Cuba esté representada en ese Congreso fundacional de la CTA. Ese Congreso nos dio mucha mística y rápidamente nos mostró el camino", sostuvo el dirigente estatal.

El 14 de noviembre de 1992, entonces, se llevó a cabo el "Congreso Fundacional" del Congreso de los Trabajadores Argentinos. Fue en Parque Sarmiento, Buenos Aires.

Se votó el estatuto que habilitó la afiliación y el sufragio directos.

"En la Capital Federal (en las instalaciones de Parque Sarmiento), a los 14 días del mes de noviembre de 1992 se inician las deliberaciones del Congreso Nacional de Delegados del Congreso de los Trabajadores Argentinos (CTA) de acuerdo con la convocatoria oportunamente enviada a las organizaciones sindicales que lo integran ante la presencia de 2.654 congresales presentes", comenzaba el histórico acta de aquel día.

-Nosotros no sólo coincidimos en que esta construcción es autónoma por un problema de precaución, sino por la convicción de que los que aquí estamos tenemos que ser conscientes que esta unidad que se está logrando no puede ponerse en riesgo por ningún juego preelectoral. Este es un compromiso a nivel nacional que tiene que concretarse también en cada provincia. No nos asusta discutir política porque sabemos que para lograr nuestras reivindicaciones vamos a tener que debatir a fondo cada hecho que protagonicemos. Es para ello que la Mesa Provisoria impulsó el estatuto, que es la base para garantizar la participación y la democratización del movimiento obrero, respetando autonomías de cada CTA local y provincial, unidos en un congreso nacional, legitimados por el voto directo de todos los trabajadores -dijo Víctor De Gennaro en su saludo inicial.

Cuando le tocó cerrar a Mary Sánchez, la maestra dijo: "No permitamos que nunca más nos dividan. El desafío es transformar la bronca en organización y para ello consolidar la propuesta que aquí se construye".

A su turno, Roberto Mandrik, del Sindicato de la Fruta de Río Negro, sostuvo: "Tenemos que reflexionar y pensar que si los trabajadores del país estamos como estamos, es porque hasta ahora no ha-

Biblioteca Digital de lxs Trabajadorxs
de la República Argentina
http://www.bibliotecacta.org.ar

bíamos sabido construir esta alternativa que hoy estamos fundando en este primer Congreso. Esta Dirección Provisoria está representando a los trabajadores del país, los que deben ser los protagonistas en esta construcción. Esa dirección alternativa que nosotros queremos llevar adelante es para defender los derechos de los trabajadores y los jubilados, que hoy están pisoteados, para defender los derechos de la juventud. Es para recuperar la dignidad y los sindicatos de las manos de los burócratas sindicales. Hay que dar por tierra con los burócratas que son los cómplices de esta política económica y social".

Mandrik había comenzado a trabajar en aquel año de los distintos fuegos, 1969, en el galpón Broche de Oro, en Cinco Saltos, en la provincia de Río Negro.

Ya en 1970 era delegado y fue reelecto dos años después. En 1974 fue elegido secretario general del sindicato en Cinco Saltos hasta que llegó el terrorismo de estado. Fue detenido desaparecido y lo salvó la movilización de sus compañeros. Cuando volvió la democracia, Mandrik seguía allí, intransigente, junto a sus compañeros trabajadores de Cinco Saltos.

El 4 de abril de 1992 logró ganar la secretaría general del sindicato a nivel provincial. Y allí nomás partió rumbo a la marcha propuesta por el Congreso de Trabajadores Argentinos. El 4 de diciembre de aquel año, en un extraño accidente automovilístico, murió mucho antes de tiempo. Un cronista del sur lo despidió diciendo que "Mandrik no ha muerto. Su trabajo y su capacidad, sus convicciones y su coraje seguirán viviendo en el recuerdo de los obreros de la región".

Pero las voces en aquel congreso fundacional continuaron.

Otra maestra, también del sur, hija de obrero albañil, Marta Maffei, de CTERA, dijo lo suyo. "Nosotros estamos acá construyendo el CTA, estamos luchando por nuestro salario, porque en Neuquén, la provincia más rica de la República, hay plata para los funcionarios pero no la hay para los maestros y para los trabajadores. La fuerza del CTA se construye desde abajo, es cierto que la fuerza local se construye desde la organización por eso en Neuquén el CTA está constituido por gremios de la producción y por gremios estatales. Neuquén firme con el CTA", remarcó la docente.

Biblioteca Digital de lxs Trabajadorxs
de la República Argentina
http://www.bibliotecacta.org.ar

Marta, como cada uno de los 2.654 congresales, estaba allí porque la marcha de su propia historia estaba vinculada con el caminar lento del pueblo. Era maestra de grado y profesora. Delegada escolar entre 1960 y 1976. Fue fundadora de la Asociación de Trabajadores de la Educación de su provincia y fue secretaria general entre 1986 y 1992 y como tal llegaba su voz hasta Parque Sarmiento.

Miguel Rojo, del Círculo Sindical de Prensa de Córdoba, agregó que era necesario "trabajar juntos para enfrentar este modelo económico perverso. Ese es un derecho que nos asiste. La fundación de este CTA es la esperanza de los argentinos. Nosotros no nos diferenciamos de la CGT solamente en el discurso, sino en el mecanismo con el que convocamos y unimos a los compañeros y a la gente".

Desde Tucumán, Arturo Paz, del Plenario de Jubilados, manifestó que "esta nueva alternativa no debe desperdiciarse, porque es la que quieren los jubilados y los trabajadores. Es lo que necesita el pueblo argentino. Sabemos que lo único que vale en este momento es la lealtad, los jubilados queremos que en la última etapa de nuestras vidas no nos defrauden más, por eso queremos marchar desde el CTA con todos los jubilados para derrotar la entrega de nuestra patria".

Le tocó a Juan González, de la Asociación Trabajadores del Estado de Corrientes, presentar la moción de fundar "una nueva entidad que agrupe a los trabajadores de acuerdo a un espíritu democrático, participativo y abierto en la afiliación a compañeros trabajadores ocupados o desocupados, activos o jubilados".

Dice el acta que "pasado su tratamiento y luego de una larga lista de oradores es aprobado por unanimidad la fundación del Congreso de Trabajadores Argentinos".

El punto octavo del orden del día fue la conformación de la mesa provisoria: Mary Sánchez, Víctor De Gennaro, Cayo Ayala, Roberto Miller, Eduardo Fernández Novoa, Elio Veschi, Miguel Zárate, Amancio Pafundi, Roberto Mandrik, Alberto Piccinini y Danilo Mesa "hasta la realización de las elecciones por voto directo de los trabajadores, facultando a la misma para la nominación de responsabilidades por secretarías, para el mejor funcionamiento orgánico interno".

A las seis de la tarde de aquel 14 de noviembre de 1992, el CTA empezaba su peregrinaje por la historia argentina.

Biblioteca Digital de lxs Trabajadorxs
de la República Argentina
http://www.bibliotecacta.org.ar

APUNTES DESDE EL PERIODISMO

Para el periodista Raúl Dellatorre, dirigente de la Unión de Trabajadores de Prensa de Buenos Aires y por entonces colaborador del área difusión del naciente CTA, "no fue sencillo hacer 'la prensa' de aquel evento. Los hechos protagonizados por la central desde diciembre de 1991 en adelante habían pasado casi desapercibidos para los medios masivos y los pocos que los habían tomado los relataban como hechos aislados, nunca como una secuencia, una construcción".

Escribió que el encuentro de Burzaco (diciembre de 1991), el segundo encuentro en Rosario (abril de 1992), el 1° de Mayo en Corrientes, "habían sido jalones importantes que los diarios remitían a pequeños espacios de sus páginas interiores aludiendo a 'los duros' o al 'gremialismo combativo'. Pero a partir del Congreso de Parque Sarmiento, algunos medios empezaron a reflejar, en notas de análisis, la existencia de una 'nueva agrupación sindical enfrentada al gobierno y a la CGT'".

Agregaba en su nota que "todavía en pleno congreso, en aquel noviembre del '92, compañeros periodistas que llegaron a cubrir el acto para sus respectivos medios preguntaban, con desconfianza: '¿Qué buscan, más cargos en la CGT? ¿De qué sector de la CGT están más cerca para llegar a un acuerdo? ¿Quieren participar de la designación de un nuevo secretario general que reemplace a Ubaldini?'. No era fácil conseguir que aceptaran, todavía, que se estaba planteando romper el modelo de central sindical única. No era sencillo hacer ver que la experiencia de intentar cambiar 'desde adentro' a la CGT había sido dejada de lado, ante la imposibilidad de consensuar, como mínimo, un sistema de elecciones libres y democráticas de los dirigentes".

Dellatorre enfatizó que "esa misma desconfianza 'desde afuera' era convicción en 'los de adentro', particularmente en las columnas de compañeros que llegaban del interior. Con discursos llanos, directos, sin vueltas, fueron muchos los que pusieron en claro que una etapa había llegado a su fin y que otra se abría, sin un punto de llegada pero muy seguros del camino a construir".

Ni con Menem ni con la CGT, fue la consigna que entonces se popularizó, en rechazo a la dicotomía que presentaba a la central obrera tradicional como único eje de oposición al modelo de ajuste. No fue

Biblioteca Digital de lxs Trabajadorxs
de la República Argentina
http://www.bibliotecacta.org.ar

fácil, nunca lo es cuando se ponen en marcha procesos que están llamados a construir herramientas estratégicas. ¿Cómo puede ser que, con tantas otras urgencias, se planteen un camino que sólo puede dar resultados a largo plazo?, era la pregunta que, una y otra vez, formu-

laban los más escépticos, muchos de los que debían estar y no estaban. Pelear en la urgencia, construir la alternativa, no dejar ni lo uno ni lo otro de lado. Ese había sido el camino elegido. Entonces y ahora. Siempre", concluyó Dellatorre su crónica cuando se cumplieron once años del encuentro fundacional del CTA en Parque Sarmiento.

MAPUCHES Y CARAMELOS

Venían de los lejanos territorios que propone esta monumental geografía llamada Argentina.

Decenas de mujeres y hombres con chicos a upa y la bandera argentina.

En realidad llevaban dos banderas.

Los propios pibes y la nacional.

¿Qué bandera es mejor que el hijo de uno en brazos, mientras uno camina con una esperanza en contra de tantas injusticias impunes?.

¿Qué mejor bandera que un pibe en brazos o a cocollito?.

Esa era la imagen que ganaba Parque Sarmiento.

Se convoca al Congreso y también a la primera "marcha federal de antorchas".

-Es un payaso y un mentiroso. No puede ser que allá en la puna, desde donde vengo, los chicos estén desnutridos -decía un militante jujeño que había atravesado el país para llegar al camping de los obreros navales.

Ricardo Saavedra, metalúrgico de Villa Constitución, joven y ya curtido en las peleas contra la empresa Acindar, la misma que dio a luz a José Alfredo Martínez de Hoz, dijo que llegaba al encuentro para "construir un nuevo sindicalismo, que no tuviera nada que ver con los traidores de la CGT".

-Nos decían que el pueblo estaba quebrado. Eso nos decían el año pasado cuando 120 dirigentes nos reunimos en Burzaco para recuperar la herencia de la historia de lucha de la clase trabajadora. Y acá es-

Biblioteca Digital de lxs Trabajadorxs
de la República Argentina
http://www.bibliotecacta.org.ar

tá la conciencia histórica de los trabajadores. Solamente había que abrir cauces para organizarla. Ya basta con la parodia de unidad de la CGT que sirvió para subordinarse al poder político nacional y no para los trabajadores. El poder está en la gente, en los trabajadores y es hora de hacer una política de poder. El poder no es el aparato ni el dinero. El poder está en la gente. Eso creemos -decía Víctor De Gennaro mientras era secundado por un atento y simbólico Alberto Piccinini, sobreviviente de las mazmorras del terrorismo de estado y vuelto a ser electo secretario general de la UOM de Villa Constitución con más del 80 por ciento de los votos al regreso de la democracia.

-Por eso reivindicamos para el CTA el voto directo de todos y cada uno de los trabajadores de todo el país. De un país descuartizado, tupacamarizado, presa de un aniquilamiento que se sufre y se vive en cada uno de ustedes. Por eso nuestro profundo agradecimiento a cada uno de ustedes. Que vinieron desde Río Turbio, Jujuy, Chaco, Corrientes, Cuyo y que desde hace más de dos días están viajando para estar acá, en esta jornada histórica para el pueblo trabajador argentino. Recuperando el grito de la epopeya histórica. Vamos a resistir y a construir un gran movimiento nacional. La fuerza está en ustedes -concluyó De Gennaro.

Desde las tribunas bajaba un emocionante canto que sintetizaba experiencias de lucha y vinculaba distintas posturas ideológicas: "Eva, Eva de mi vida, vos sos la alegría de mi corazón....Eva, vos sos el sentimiento de este movimiento de liberación". Un incesante grito que se movía al compás de los bombos, los chicos en brazos y las mujeres surcadas de arrugas que no ocultaban su emoción al pronunciar el nombre de Evita.

Una enfermera de Entre Ríos dijo que "acá estamos para unir a todos los trabajadores del país. Es una necesidad y también una alegría ver que ésto esté pasando".

Desde San Luis, otro trabajador tomó el micrófono "porque es necesario devolverle a la vida lo que ella ofrece. Acá está la dirigencia y los trabajadores que no se quiebran. Acá está lo que no se va a torcer. Y eso merece ser agradecido", dijo y se fue abrazado por una ovación.

Los mineros de Río Turbio cantaban: "¡Vamos compañeros, hay que poner un poco más de huevos! Que a este gobierno que no escu-

Biblioteca Digital de lxs Trabajadorxs
de la República Argentina
http://www.bibliotecacta.org.ar

cha le ganamos con la lucha, con la lucha", mientras orgullosos exhibían sus casos con linternas, los mismos que usan como astronautas de los socavones.

Y cuando quedó conformado el Congreso de los Trabajadores Argentinos, se decidió largar la marcha federal de antorchas pasando frente a la Casa Rosada.

Allí, en el palco improvisado, tres pibes de la calle fueron invitados a subir.

Eran chicos de no más de doce años.

Vendían caramelos. Pero algo se les movió muy adentro cuando vieron llegar a las columnas de mujeres, hombres y muchachos de todas partes del país, cansados, contentos, cantando, danzando al son de los bombos y redoblantes.

Algo pasó en esos pibes que vendían caramelos para gambetear el hambre y varias cosas más.

Empezaron a regalarles los caramelos a los marchantes, a los trabajadores que llevaban esas modestas y sencillas antorchas.

Fueron aplaudidos y besados, abrazados y mimados.

Y esa noche tuvo un color de felicidad para ellos.

Antes de salir hacia la Casa Rosada, Piccini leyó el por qué de una bandera amarilla, verde y blanca.

-Es de una comunidad mapuche que quiso también estar acá. El blanco significa el agua, el verde, la vida y el amarillo, el sol y la tierra. En el centro está la flecha, símbolo de la cultura y la lucha. Fue traída por los representantes de la comunidad mapuche a este Congreso -dijo el Picci tan emocionado como los miles que no paraban de sentir que la historia era protagonizada por ellos, los trabajadores.

Juan González, de ATE Corrientes, dijo que había llegado el momento de que los dirigentes se hagan cargo de las necesidades de la gente. "Por eso defendemos la democracia no como una ocasional elección, sino que la debemos practicar todos los días para lograr efectivamente que el poder esté en los trabajadores", sostuvo.

Fue el tiempo de la reivindicación del sueño de la Patria Grande.

Allí estaba un representante cubano que en nombre de las otras organizaciones internacionales sostuvo que era "un altísimo honor" compartir el momento fundacional del CTA en Parque Sarmiento. "Son tiempos de unirnos para defender los intereses legítimos de los

Biblioteca Digital de lxs Trabajadorxs
de la República Argentina
http://www.bibliotecacta.org.ar

trabajadores y de nuestras naciones latinoamericanas que deben enfrentar al modelo neoliberal que pretenden imponer para aniquilar todas las conquistas sociales que tanta sangre han demandado. Por eso estamos aquí, junto a ustedes", sostuvo y se llevó el aplauso que surgía del reconocimiento hacia Cuba, su historia y su lucha, como partes esenciales de la crónica existencial de todos los trabajadores de América del Sur.

Celia González, integrante de la Unión de Trabajadores Desocupados, organización surgida en Rosario luego de la destrucción del ex cordón industrial más importante de América latina después del de San Pablo, dijo que "es necesario construir el CTA porque es una forma de luchar contra este modelo que multiplica desocupados. Dentro de poco nosotros vamos a ser el gremio más grande del país y eso no puede ser. Por eso estamos acá, para que eso no suceda", dijo con bronca y también con esperanza.

Uno de los tantos jubilados tomó el micrófono para decir: "Al CTA lo vamos a defender con uñas y dientes" y se fue caminando despacio, lento, pero sabedor que su andar emanaba la coherencia de tantos miércoles de lucha y dignidad.

El vídeo que guardó todas esas vivencias se llamó "Primer testimonio del CTA" y empezaba con la entrañable canción de Silvio Rodríguez, "Vamos a andar", la misma que termina diciendo "vamos a andar, para llegar a la vida".

La contratapa de la caja que guardaba esas imágenes llevaba también parte de la letra del grupo "Ataque 77": "Podrán pasar mil años, verás muchos caer, pero si nos juntamos, no nos van a detener".

Pero todavía faltaba la palabra de Germán.

GERMÁN

Y entre los miles, una voz, una presencia.

Ocurrió en aquel encuentro de Parque Sarmiento. Fue la última vez que habló en público Germán Abdala.

-Solamente quiero decirles que el cáncer no me va a matar, lo único que me puede matar es la tristeza, la tristeza de saber que no podamos llegar a construir esto que tiene que ser la opción de todos los tra-

Biblioteca Digital de lxs Trabajadorxs
de la República Argentina
http://www.bibliotecacta.org.ar

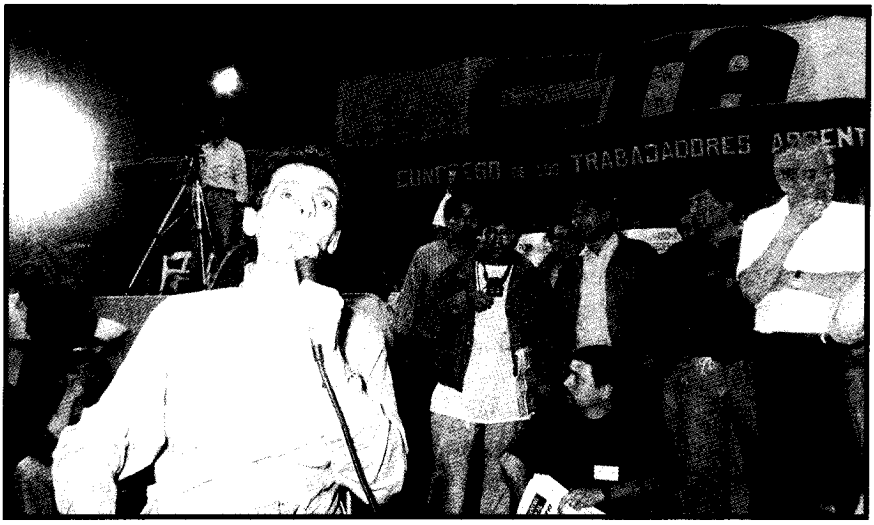

Biblioteca Digital de lxs Trabajadorxs
de la República Argentina
http://www.bibliotecacta.org.ar

bajadores. En cada beso, en cada abrazo, en cada mano, sentía ese aliento y esa fuerza que lleva décadas de historia, que lleva tal vez las frases de miles de compañeros...de saber que este compromiso a pesar de los muchos conversos, de los muchos que se han cambiado la ropa, los muchos que se han lavado la cabeza; nosotros seguimos creyendo que hay un país para cambiar, una sociedad nueva para construir, una camino nuevo para alumbrar y por eso compañeros, mi esfuerzo es el de ustedes, es una punta muy chiquita de todo lo que ustedes expresan por abajo. Muchas gracias. Los quiero por todo lo que me han dado en todos estos años -dijo y sigue diciendo El Turco.

Había nacido el 12 de febrero de 1955, siete meses antes del golpe contra el segundo gobierno de Juan Perón y a los diecisiete decidió piantar de la escuela "Manuel Belgrano" de Capital Federal. "Como buen pibe de los ´70, concientizado, ideologizado, peronizado hasta los huesos, fui capaz de leerme todo Perón, Cooke, Mao, pero ¡nada de lengua y matemáticas!", dijo alguna vez.

Se hizo pintor, albañil, conoció a De Gennaro en 1974 y un año después ingresó a los talleres de minería.

El 9 de diciembre de 1977, en plena noche carnívora, fundaron junto a otros compañeros de la Asociación de Trabajadores del Estado, la Agrupación Nacional Unidad y Solidaridad de ATE (ANUSATE).

El 6 de noviembre de 1984 ganaron las elecciones. De Gennaro a nivel nacional y Germán al frente de la seccional Capital.

-El fenómeno del desempleo, de la economía informal, del cuentapropismo y de la marginalidad que ha producido este profundo ajuste que ha vivido nuestra sociedad en la última década, ha llevado a que el sindicalismo hoy no exprese a un porcentaje alto de trabajadores...Es obligación nuestra encontrar de nuevo un proyecto, una nueva forma de militancia, que sea un buen motivo para vivir y por el cual morir si es necesario...Es preferible intentar un camino autónomo, independiente, propio, que al principio será tan doloroso como el otro, quizás, pero al final será nuestro. Estamos construyendo nuestra nueva sociedad -dijo Germán en 1987 en diferentes entrevistas.

En 1989 se convirtió en diputado nacional y fue uno de los impulsores del Grupo de los Ocho que denunció al menemismo desde adentro y rompió con el PJ cuando se impusieron los indultos a los proveedores de la muerte.

Biblioteca Digital de lxs Trabajadorxs
de la República Argentina
http://www.bibliotecacta.org.ar

Cuando se hizo el Congreso en Parque Sarmiento, Germán estaba en Estados Unidos intentando algún tiempo más frente al avance del cáncer.

Le dijeron que no viniera, que era entendible.

Que todos lo querían.

Germán estuvo presente.

La ovación de Parque Sarmiento fue para su coherencia, su lucha por un sueño todavía aún por ser.

Dicen que se fue a la pampa de arriba un 13 de julio de 1993.

Aunque hay quienes sostienen y no hay porqué contradecirlos, que Germán va y viene por la geografía existencial del pueblo y que, a veces, surge entre los jubilados, en el puño de una tejedora y hasta en la ronda catonga imaginaria de un pibe que sueña futuro.

CON LOS JUBILADOS

"Con la fuerza de los que no se resignan", empezó a ser la consigna de los jubilados.

De los que habían vivido una Argentina distinta y que, entonces, por una cuestión de memoria existencial, no podían comprender ni aceptar que el país fuera saqueado a favor de unos pocos y que ser viejo fuera sinónimo de condena.

Primero las marchas llegaron a Plaza Lavalle y luego al Congreso de la Nación.

Y ellos, los jubilados, fueron los primeros en avisar la traición del menemismo.

Su lucha fue un despertador de conciencias.

Ellos, los que lucharon toda la vida por un país distinto, volvieron a hacerlo a principios de los años noventa porque la Argentina empezaba a perderse.

Y estuvieron, una vez más, en donde se juega la historia.

En el espacio público de las plazas.

En el verano de 1992 - 1993, el CTA impulsó la junta de un millón de firmas contra la jubilación privada.

Hecho que a pesar de la marcha triunfal del menemismo rubicundo que se confirmaba en las elecciones parlamentarias, impidió que la ley

Biblioteca Digital de lxs Trabajadorxs
de la República Argentina
http://www.bibliotecacta.org.ar

saliera como quería el gobierno y recién pudiese promulgarse un año y medio después.

Aquel millón de firmas juntó a activos y pasivos y el reclamo sigue en el tiempo por los 450 pesos de salario mínimo y el porcentual correspondiente a las diferentes escalas.

Uno de los protagonistas de aquellas peleas fue José Miguel Zárate, integrante de la Mesa Coordinadora Nacional de Organizaciones de Jubilados y Pensionados de la República Argentina.

Era mendocino e integró el Sindicato de Oficios Varios como trabajador de la construcción. En 1935, plena década infame, participó de la huelga de 36 días contra el gobierno de Agustín Justo.

Dos años después de la caída del gobierno peronista, en 1957, estuvo en el congreso nacional de la construcción de la Unión Obrera de la Construcción de la República Argentina y también intervino en la normalización de la Confederación General de Trabajadores cuestionando la convocatoria del interventor, Patrón Laplacette, quien al verse derrotado intentó levantar aquel congreso. Allí se quedaron 62 organizaciones y se fueron 32 antiperonistas. Zárate se quedó y junto a Avelino Fernández impulsaron el paro contra la dictadura de Aramburu. Apoyó la toma del frigorífico Lisandro de La Torre en tiempos frondizistas y fue detenido cuando intervinieron la UOCRA.

La captura le sirvió para conocer casi todas las cárceles del país junto a presos políticos del peronismo.

Se jubiló en 1975 y diez años después, rebelde como siempre, se sumó a la Mesa Coordinadora de Jubilados.

"Desde hace tres años y medio los jubilados venimos resistiendo esta amenaza", escribía en 1993, ante la idea menemista de privatizar la jubilación.

"En setiembre de 1990, Santiago de Estrada, enviaba a la Cámara de Diputados el primer proyecto de 'Bases para la reforma previsional', cuyo objetivo central era su privatización. Su sucesor en la subsecretaría de Seguridad Social, Walter Schultehess, redobla la apuesta con los considerandos que el actual sistema está quebrado por su propia ineficacia; en su reemplazo propone la panacea de la jubilación privada a cargo de la Administración de Fondos de Jubilaciones y Pensiones -AFJP- controlada por las multinacionales y aseguradoras que ya todos sabemos es la apropiación compulsiva de los aportes pre-

Biblioteca Digital de lxs Trabajadorxs
de la República Argentina
http://www.bibliotecacta.org.ar

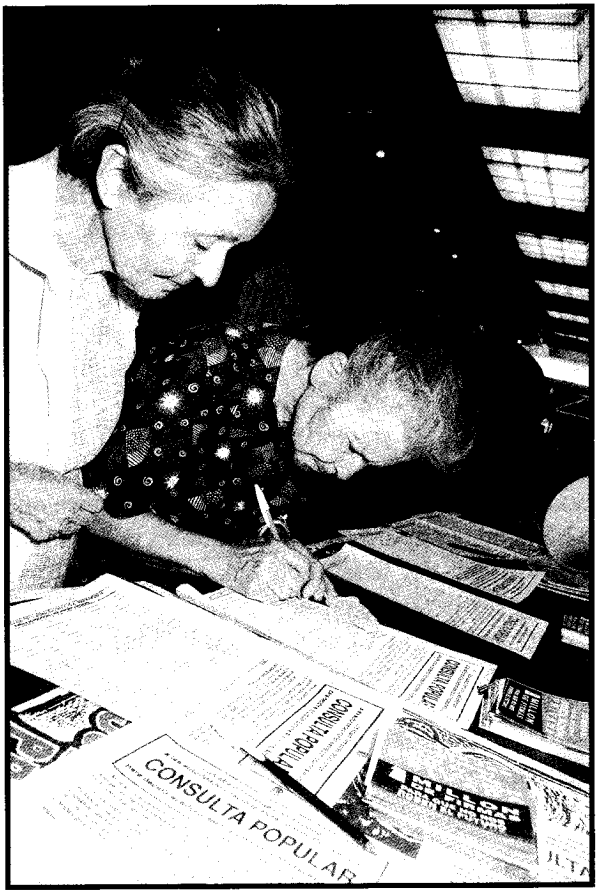

Consulta Popular en defensa de la Seguridad Social

Biblioteca Digital de lxs Trabajadorxs
de la República Argentina
http://www.bibliotecacta.org.ar

visionales de los trabajadores para la formación de un cuantioso mercado de capitales al servicio de las manipulaciones financieras de propios y extraños", dijo con absoluta claridad.

Adjudicó al nacimiento del Congreso de los Trabajadores Argentinos el darle mayor vigor al reclamo de los jubilados y que "dio lugar a la gran campaña por un millón de firmas, exigiendo la consulta popular en defensa de los derechos constitucionales a la vigencia de la seguridad social que es todo lo contrario a la llamada misteriosamente 'jubilación privada'. La Comisión Pro Consulta Popular confirmó al mismo tiempo que es posible y necesario unir a todos los sectores populares contra la nefasta política privatizadora y entreguista del gobierno menemista", denunciaba y peleaba tanto desde el papel como poniendo el cuerpo en la plaza de los Dos Congresos.

Zárate decía que de la ley que posibilitó la privatización de la previsión social en la Argentina dependía "el bienestar o la angustia y la miseria en la etapa final de la vida".

En aquel verano, Zárate volvió a ser aquel muchacho que recorrió todo el país para lograr el millón de firmas que propuso el CTA.

LO INTERNACIONAL

-Después de la caída del Muro de Berlín no había certezas para la clase trabajadora.

Entonces nos dijimos que era necesario escribir el nuevo Manifiesto. Como aquel que escribiera Marx en el siglo XIX y que anticipaba el insoslayable triunfo de la clase trabajadora y terminaba con un imperativo, "proletarios del mundo, uníos" -cuenta De Gennaro.

Cuando la democracia asomó después del terrorismo de estado, muchos dirigentes sobrevivientes de las mazmorras dieron cuenta de la solidaridad internacional para con ellos y los gremios en los que venían trabajando.

Semejante caudal de relaciones era fundamental para la naciente central.

Eduardo Menajovsky venía de la cárcel y fue allí que conoció en profundidad la experiencia de la Unión Obrera Metalúrgica de Villa

Biblioteca Digital de lxs Trabajadorxs
de la República Argentina
http://www.bibliotecacta.org.ar

Constitución, con sus emblemáticos líderes Alberto Piccinini y Victorio Paulón.

Hacia 1983, Eduardo ya era el director de un centro de estudios de los metalúrgicos del sur de Santa Fe y cultivaba aquellas relaciones internacionales que, casi con seguridad, fueron las máximas responsables de mantener con vida al Picci.

A la hora de pensar la historia de los vínculos con centrales y sindicatos de otras partes del planeta, Menajovsky sintetiza el aporte de todos y cada uno de los gremios del CTA con una imagen gráfica y contundente:

-Cada uno trajo su canatista.

Los sindicatos de la educación ya tenían una historia de relaciones con organizaciones hermanas de otras partes del planeta, como sucedía con los estatales y sus contactos con la internacional de servidores públicos a los que sumaron lo suyo los metalúrgicos y los trabajadores de la industria del neumático.

-El apoyo externo fue muy intenso desde el principio. Lo necesitábamos porque era fundamental trasladar lo nacional a lo internacional e internacionalizar lo nacional. Así lo pensamos y lo definimos, tanto para la existencia y legalización de la Central como a la hora de pensar políticas, no solamente sindicales, sino también estrategias de desarrollo - apuntó Menajovsky.

La CUT brasileña estuvo presente en distintos congresos, como así también hubo encuentros fluidos con los dirigentes del Partido de los Trabajadores que llegaron a participar del Primer Encuentro por el Nuevo Pensamiento nada menos que con la presencia de Lula en el Colegio de Buenos Aires.

También se dieron importantes contactos con las organizaciones sindicales de Italia, España, Canadá y con centrales de América del Sur.

La primera mesa nacional de conducción del CTA tuvo a la docente Delia Bissutti como la encargada de las relaciones internacionales quien convocó a Menajovsky para que la ayudara en la tarea.

El panorama no era sencillo.

El menemismo negaba la existencia de una nueva Central y era imperioso lograr el reconocimiento desde afuera hacia adentro para, de esa manera, presionar al Ministerio de Trabajo, en primer lugar y al

Biblioteca Digital de lxs Trabajadorxs
de la República Argentina
http://www.bibliotecacta.org.ar

gobierno, en segundo lugar, para que aceptaran las nuevas prácticas sindicales políticas de los trabajadores en la Argentina.

-Lo más importante de aquella primera etapa fue la aceptación de parte de las organizaciones hermanas de todo el planeta, tanto las americanas como las europeas, de nuestra autonomía. Eso significó no solamente una muestra de respeto a la que hoy todavía agradecemos sino también una ratificación de la política adoptada por el entonces Congreso de Trabajadores Argentinos -agregó Menajovsky.

Las definiciones en el plano internacional del CTA pasaron por la autonomía, la necesaria unidad programática con las centrales del MERCOSUR y la resistencia a la Alianza Comercial de América, lanzada por Estados Unidos.

-No se trataba de establecer una relación diplomática. Sino de consolidar un proyecto político para la clase trabajadora más allá del marco del país y que se definiera en el campo de las acciones conjuntas. Por esto apuntamos al MERCOSUR, la Unión Europea, la Comunidad Andina en relación con el MERCOSUR...Recuerdo que la primera gran movilización hacia el Ministerio de Trabajo de la Nación fue con los compañeros de las distintas delegaciones internacionales que participaron de nuestros encuentros. Sabíamos que a mayor apoyo externo, tendríamos mayor presencia interna a la hora de pelear por la legalización de la Central -recordó Eduardo.

Luego vinieron los viajes a distintos lugares del mundo, entre los que se destacó el encuentro de De Gennaro, Claudio Lozano y Víctor Mendibil con el Papa Juan Pablo II. Aquella postal era significativa desde lo político: el menemismo seguía negando a la Central pero el Papa, no.

Desde Francia llegó la permanente adhesión de la Central Francesa Democrática de Trabajadores como desde Bélgica fue fundamental el apoyo de los trabajadores cristianos enrolados en la Central Mundial de Trabajadores cuya rama americana, la Central Latinoamericana de Trabajadores, también venía participando de toda la experiencia del CTA a partir de las primeras relaciones mantenidas desde la Asociación de Trabajadores del Estado a través de Carlos Custer.

-Es interesante remarcar que los contactos y los apoyos internacionales que venían desde antes con cada una de las organizaciones que después constituyeron la CTA, lograron primero la adhesión para la

Biblioteca Digital de lxs Trabajadorxs
de la República Argentina
http://www.bibliotecacta.org.ar

recuperación sindical de los años ochenta y después la tuvieron para la construcción de la nueva central -remarcó el actual titular de las relaciones internacionales, Eduardo Menajovsky.

El entonces CTA logró que se establecieran protestas formales de gobiernos como el español ante su par argentino por la falta de legalización de la nueva experiencia sindical. Eso fue consecuencia de las relaciones con las centrales y sindicatos españoles.

Así como cada gremio trajo su historia para conformar la nueva historia de la Central, en el plano internacional todo fue posible "porque cada uno de los dirigentes aportó sin ningún tipo de mezquindad sus vínculos con el mundo. Esto también sumó para el CTA", resumió con orgullo Menajovsky.

1993 fue el año del Pacto de Olivos.
Carlos Grosso fue procesado por el caso de las escuelas shopping.
Menem iba en busca de la reelección.
La deuda externa y la desocupación crecían.
Sin embargo seguía la convertibilidad y las elecciones eran ganadas por el menemismo.
Aparecía una nueva fuerza política, el Frente Grande.
El interior se sacudía y el CTA daría cuenta de ello.

LA ERA POSBRADY

"Una ligera lectura del panorama que exhibe nuestro país en sus aspectos económicos, sociales y políticos podría ser la siguiente. Por un lado, la estabilización económica (pese a la contundencia de los últimos índices de precios) no llega a ocultar los límites de la presente administración financiera y fiscal. Esta Argentina, parte de una economía mundial en transformación, sigue sin definir su política industrial ni sus estrategias comerciales. No exhibe aún qué criterios seguirá el gobierno para dar respuesta a los sectores poblacionales afectados por el ajuste. Los rumbos a seguir en materia productiva también brillan por su ausencia, sin que se registren tampoco atisbos de políticas públicas en materia crediticia. En realidad, esta supuesta no política re-

Biblioteca Digital de lxs Trabajadorxs
de la República Argentina
http://www.bibliotecacta.org.ar

vela con claridad la profunda mutación del significado de lo público que plantea el presente modelo".

"Así las cuestiones comerciales, productivas y tecnológicas, o los problemas vinculados a la integración regional, han dejado de formar parte de la agenda pública. Se han transformado en puntos de la agenda de grupos empresarios y en el subproducto de los acuerdos inter o intrafirma.

"Cada vez más, la posibilidad de precisar los rumbos de la coyuntura exige de un conocimiento cabal de las estrategias de los grandes conglomerados. En este sentido, las privatizaciones (el desguace público) han constituido el broche finall de este proceso. Sobre este marco, el panorama institucional, acicateado por los afanes reeleccionistas del oficialismo y la confusión galopante que refleja la primera fuerza de oposición, ha cercenado las fórmulas elementales del estado de derecho y demostrado niveles de flexibilidad jurídica por cierto alarmantes. El carnaval correntino y el conflicto del Concejo Deliberante de la Capital Federal son tan sólo algunos de los elementos que esta dirección pueden señalarse.

"En lo económico, la cristalización del acuerdo con los acreedores externos y el cercano final de las privatizaciones decretan el agotamiento del dispositivo de política económica abierto por la convertibilidad. La desaceleración del ritmo de la actividad económica, la crisis comercial externa evidenciada en un déficit superior a los 2.500 millones de dólares, el derrumbe del mercado bursátil y el agotamiento de un patrón impositivo, cuya evolución favorable estuvo asociada a la reactivación vivida, son muestras elocuentes de que el final del dispositivo está planteado.

"Más tarde o más temprano, la salida natural que propone la convertibilidad se llama recesión. Esto aparece como el mecanismo idóneo para reequilibrar las cuentas comerciales externas al presente tipo de cambio y, a la vez, para inducir la ruptura definitiva del mercado de trabajo, promover una mayor centralización del capital ante la quiebra de unidades productivas y garantizar el contexto adecuado para la flexibilización absoluta de la mano de obra. En directa articulación con esta situación recesiva, la perspectiva de caída en los niveles de actividad altera los términos de la presente ecuación fiscal. Mayor poda en los gastos y un esquema tributario más progresivo sintetizan los rumbos futuros del ajuste sobre el sector público.

Biblioteca Digital de lxs Trabajadorxs
de la República Argentina
http://www.bibliotecacta.org.ar



Biblioteca Digital de lxs Trabajadorxs
de la República Argentina
http://www.bibliotecacta.org.ar

"La Argentina exhibe problemas tales en materia de regulación pública, perfil productivo e inserción internacional que conspiran para que el período que culmina en 1992 pueda pensarse como partero de una nueva perspectiva de crecimiento, inversión y estabilidad para el futuro nacional.

"Lejos de ello, la Argentina aparece como un modelo de ajuste inacabado. Más aun, la profundidad que ha alcanzado el desguace del sector público argentino coloca bajo un cono de sombras la perspectiva de integración geoeconómica y territorial del país. El remate de empresas, la ruptura de la cadena de bancos públicos nacionales y la desaparición de los entes reguladores de las producciones regionales plantean serios inconvenientes para el futuro.

"Además de los contenidos indudables de concentración económica que han inducido estos procesos, es bueno recalcar que el sector público argentino definió durante más de cuarenta años la unidad geoeconómica y territorial de nuestro país. El desmonte del Estado, propuesto y realizado por el modelo en curso, aún no logra señalar cuál será el nuevo eje vertebrador del futuro argentino".

Esta verdadera radiografía de la política económica argentina fue realizada en febrero de 1993 y anticipaba cabalmente lo que sucedería.

Se trataba de otro de los informes de coyuntura del IDEP, titulado "La era posbrady. Balance de la etapa 1990/1992" y ya formulaba la advertencia entre el posible acuerdo entre el menemismo y la UCR que desembocaría, en noviembre de aquel año, en el Pacto de Olivos y luego en la reelección de Menem.

Por abajo, y más allá de los resultados electorales, el subsuelo de la patria comenzaba a sublevarse.

EL INTERIOR REBELDE

"En la primera movilización del CTA, en marzo del '93 habíamos juntado un millón 300 mil firmas. Esto generó que le podamos poner el pie a esa privatización definitiva y quedara en un primer triunfo. Ese debate duró meses y terminó generando expresiones culturales. Ese fue el primer empate que tuvimos con ese poder que pare-

Biblioteca Digital de lxs Trabajadorxs
de la República Argentina
http://www.bibliotecacta.org.ar

cía infranqueable. Se le puso límite, se tuvieron que bancar la continuidad del sistema estatal de reparto, aunque obviamente hicieron un montón de trampas. Por eso decía antes que los jubilados fueron el primer lugar donde certificamos la lucha de los trabajadores. Además lo hacían con una gran generosidad porque ellos ya estaban jubilados. Me daba mucha bronca ver que los trabajadores que éramos los que nos íbamos a jubilar, los que íbamos a estar perjudicados por ese sistema no saliéramos. Había que ir a buscarlos a la casa a cada uno. Por eso los miércoles de los jubilados fueron a la democracia formal lo que los jueves de las Madres de Plaza de Mayo a la dictadura. No porque no hubiera otras resistencias, como las hubo en dictadura y en democracia, pero ese lugar era incólume, ético, histórico, incuestionable, no tranzaba y no daba un solo paso atrás", apuntó De Gennaro.

"No nos daba para llenar la plaza pero nos paramos en la puntita. Eran los tiempos que van a terminar con el santiagueñazo, el riojanazo, el jujeñazo... tiempo de rebelión federal. Nosotros empezábamos a pergeñar cada vez más claramente la nacionalización de esa rebelión. Convocamos en Jujuy un Congreso a fin del año '93 donde estuvo Ubaldini, el "perro" Santillán, Naldo Acosta, Luna de Santiago, "el piojo" Ocampo que había venido caminando desde Chilecito, La Rioja, hasta la capital por retraso salarial para mostrarle al país que los riojanos no eran todos unos hijos de puta, que también habían existido Felipe Varela y el Chacho... Había que ir muy adentro para sacar la fuerza para pelear. En ese Congreso empezamos a darle forma a la Marcha Federal. Lanzamos la idea de la rebelión federal. En un Congreso en Corrientes que duró todo el día me impresionó un cantor de chamamé que se llama Julio Cáceres y que estuvo trabajando todo el día al lado nuestro y fue quien leyó el documento de la comisión de cultura, al ratito apareció con el conjunto y estuvimos chamameceando hasta las 3 de la mañana. Uno sentía que estábamos recuperando todo, la política, la propuesta, la educación, la salud, lo cultural, y hasta la joda, eso de compartir la alegría. Así se fue conformando la Marcha Federal", rememoró el estatal.

Biblioteca Digital de lxs Trabajadorxs
de la República Argentina
http://www.bibliotecacta.org.ar

LA DEMOLICIÓN

-La presencia del doctor Carlos Menem en la Conferencia Internacional del Trabajo de la Organización Internacional del Trabajo, celebrada en Ginebra durante el mes de junio de 1993, determinó que el Congreso de los Trabajadores Argentinos (CTA) haya denunciado ante ese foro la política del gobierno que él encabeza, por su orientación claramente antisindical y antiobrera. La inmensa mayoría de las medidas adoptadas en el campo laboral por el gobierno durante estos últimos cuatro años, han perjudicado notablemente los intereses de la clase trabajadora y han tendido a eliminar o reducir sus conquistas, bajando el nivel de tutela que le brindaba el derecho del trabajo. Derecho que, por otra parte, está siendo sometido a una impiadosa demolición de sus postulados fundantes. Para ello ha contado con la complicidad de la Corte Suprema de Justicia de la Nación, a la que incorporó una mayoría de magistrados incondicionalmente adicto a sus políticas y decisiones. En esta tarea también ha resultado vital la actitud del Ministerio de Trabajo. La instrumentación de esa política laboral, imprescindible para la consolidación del modelo económico neoliberal en marcha violó sistemáticamente precisos conceptos constitucionales y numerosos convenios y recomendaciones de la OIT - sostuvieron en junio de 1993, Beatriz Fontana y Claudio Lozano, al presentar un informe elaborado por la Asociación de Abogados Laboralistas titulado "Carlos Menem (1989-1993. La demolición del derecho del trabajo".

Se marcaban siete puntos centrales: negociación colectiva, derecho de huelga, derecho a un salario justo, derecho a una jornada limitada, derecho al descanso semanal, derecho al empleo y protección contra el despido arbitrario, derecho a la integridad física y a la reparación de los daños en la salud.

La Asociación de Abogados Laboralistas marcaba que los decretos 435 y 612 de 1990, fijaban un salario máximo para toda la actividad pública, exista o no convenio colectivo, limitando por decreto escalas salariales ya convencionadas. Denuncia los convenios colectivos estén o no vigentes. Pasa a disponibilidad al personal que se encuentre en condición de jubilarse. En el mismo sentido, denunciaba al decreto 1.757, también del año 1990, que establece un proce-

Biblioteca Digital de lxs Trabajadorxs
de la República Argentina
http://www.bibliotecacta.org.ar

dimiento sumarísimo que permite la derogación de cláusulas convencionales que entienda el estado como contrarias a la productividad y a la eficiencia. El estado unilateralmente derogó cláusulas convencionales sin respetar el principio de autonomía colectiva, lo que dio origen a la queja contra el gobierno argentino por parte de la Asociación del Personal de la Dirección de Ferrocarriles Argentinos, la Confederación de Trabajadores de la Educación de la República Argentina, la Asociación de Trabajadores del Estado, la Confederación Mundial de Trabajadores y la Asociación Argentina de Aeronavegantes.

El decreto 1334 del año 1991, restringe toda negociación salarial al aumento de la productividad con exclusión de cualquier otro parámetro. "Este decreto fue utilizado por el gobierno y los grupos económicos para mutilar los convenios colectivos de trabajo ya que ambos coincidieron en interpretar que toda eliminación de derechos y conquistas convencionales implicaba, de por si, una mejora en la productividad empresaria. La necesidad de acordar alguna mejora en los salarios, obligó a centenares de organizaciones sindicales a aceptar la derogación de cláusulas de sus convenios colectivos", sostuvo la Asociación de Abogados Laboralistas.

También apuntaban los decretos 1671, contra los trabajadores de la estiba; 1772 y 817, contra los trabajadores marítimos por lo que se derogan más de cuarenta convenios colectivos.

El decreto 470, de 1993, afectaba a todas las actividades porque faculta a una de las partes del convenio colectivo a proponer el cambio del nivel de negociación y, en caso de desacuerdo de la otra, el Ministerio de Trabajo se autorroga la facultad de resolver, violando el principio de libre negociación y autonomía colectiva.

En relación a las limitaciones al derecho de huelga, se afirma acerca del decreto 2.184 de 1990 que "al no haber obtenido aprobación del congreso de la nación un proyecto de ley del poder ejecutivo, para reglamentar el derecho de huelga en los llamados servicios esenciales para la comunidad, el gobierno dictó este decreto atribuyéndose facultades legislativas en clara violación a la Constitución Nacional".

En ese mismo decreto se incluyeron como "servicios esenciales actividades que exceden lo que el Comité de Libertad Sindical de la OIT ha considerado como tales. Por ejemplo, el transporte, las telecomu-

Biblioteca Digital de lxs Trabajadorxs
de la República Argentina
http://www.bibliotecacta.org.ar

nicaciones, la educación y la justicia. Además se faculta a la autoridad administrativa local a calificar como servicios esenciales a aquellos en los que la oportunidad de la interrupción pudiera poner en peligro la vida, la salud, la libertad o la seguridad de toda la comunidad o parte de ella. Fácil es advertir la intención de atribuirle al Ministerio de Trabajo facultades discrecionales para encuadrar cualquier conflicto en la normativa restrictiva".

Por otra parte "el Ministerio de Trabajo de la Nación tiene un curioso record: en menos de cuatro años ha dictado más resoluciones declarando ilegales los conflictos colectivos que las que se dictaron en los últimos cincuenta años. Se destaca que tal declaración es el paso previo a los despidos de los trabajadores en huelga".

Con respecto a la ofensiva contra un salario digno, se mencionan los decretos 1477 y 1478 de 1989, donde "se quitó el carácter remuneratorio de algunas prestaciones en especie que las empresas pueden otorgar a sus dependientes, consistentes en vales para adquirir productos alimentarios".

En ese mismo sentido, el decreto 333 de 1993, define como "no remunerativos a numerosos beneficios sociales, muchos de ellos claras contraprestaciones o ventajas patrimoniales que el trabajador obtenía por sus servicios".

El decreto 1334, de 1991, al condicionar las negociaciones colectivas, "en la práctica ha producido un congelamiento de las remuneraciones de la mayoría de los trabajadores, frente al incesante incremento de la canasta familiar, 70 por ciento desde el primero de abril de 1991 a la fecha".

La ley 23.982 hizo que el gobierno "haya desconocido las deudas salariales y por indemnizaciones laborales que tiene el estado con los trabajadores, al establecer por esta ley una moratoria unilateral a 16 años. Con el agravante que, a dos años de la vigencia de esta ley dictada en 1991, aún no se ha entregado ni uno solo de los bonos que instrumentan esa deuda social".

Contra la jornada limitada, el proyecto de ley de reforma laboral impulsado por el gobierno de Menem pretende hacernos retroceder a 1914, reimplantando la jornada laboral de diez horas, violando leyes nacionales e internacionales sobre la extensión de la jornada de trabajo. La Asociación de Abogados Laboralistas apuntaba que "la correla-

Biblioteca Digital de lxs Trabajadorxs
de la República Argentina
http://www.bibliotecacta.org.ar

ción de fuerzas (desfavorable para el sector sindical), los condicionamientos de hecho y de derecho impuestos a la libre negociación y el atraso salarial, no permiten ser optimistas sobre el mantenimiento de la actual jornada de ocho horas".

El mismo proyecto de reforma laboral avanzaba sobre el derecho al descanso semanal mientras que la ley 24.013, denominada ley nacional de empleo, promulgada el 5 de diciembre de 1991, introdujo "en el sistema de relaciones laborales argentinos cuatro modalidades de contratación de personal, eliminando la exigencia de que las contrataciones por tiempo determinado deben responder a causas objetivas. La habilitación de estos contratos debía realizarse por medio de la negociación colectiva. Para soslayar este obstáculo el poder ejecutivo nacional ha dictado sucesivos decretos declarando en emergencia ocupacional a casi todo el país, lo que autoriza a los empleadores a recurrir a las nuevas modalidades de contratación, aún sin la conformidad sindical. Esta ley modificó el artículo 245 de la Ley de Contrato de Trabajo, estableciendo un tope a los montos indemnizatorios para los despidos sin causa del personal contratado por tiempo determinado. Durante el trámite parlamentario los diputados de extracción gremial habían logrado introducir al texto legal una norma, que condicionaba la utilización de las nuevas modalidades de contratación a que la empresa no tuviera deudas con los organismos de la seguridad social. El gobierno, mediante el decreto 2565 de 1991, vetó este artículo, pese a que la Constitución Nacional no admite vetos parciales".

El decreto 342 de 1992, "continuando con la legitimación que la dictadura militar hizo de las agencias retribuidas de colocación de trabajadores con fines de lucro, eufemísticamente llamadas empresas de servicios temporarios, en la actual gestión gubernamental se dictó este decreto que autoriza a estas agencias a suspender sin percepción de salarios a los trabajadores hasta sesenta días corridos o ciento veinte alternados, en un año, supuestamente para permitir su reubicación en otro destino. En la práctica se le brindó una nueva herramienta para poder desprenderse del trabajador, sin asumir la agencia responsabilidades indemnizatorias, ya que aquel, sin capacidad de ahorro, generalmente opta por renunciar para poder percibir su liquidación final de haberes".

Biblioteca Digital de lxs Trabajadorxs
de la República Argentina
http://www.bibliotecacta.org.ar

El decreto 340, del mismo año '92, incorporó como modalidad de trabajo a las pasantías. "No se los considera trabajadores y están excluidos de casi toda protección legal", dice la investigación.

El número 1.803 "desconoce los derechos adquiridos por los trabajadores de las empresas públicas privatizadas, para favorecer a los grandes grupos económicos que se están quedando con el patrimonio nacional".

El 1.492, declara que el trabajo de fletero resulta siempre contrato de transporte, de carácter comercial y no laboral. Es un retroceso respecto a la jurisprudencia dominante en los tribunales, que dejaba en manos del juez determinar cuando había relación subordinada.

A su vez el proyecto de reforma laboral "pretende profundizar aún más el proceso de legalización del empleo precario. Se reducen indemnizaciones, se incorpora el período a prueba durante noventa días, el trabajo a tiempo parcial y el contrato a plazo fijo sin más condicionamientos que la voluntad del empleador. Se legitima la renuncia de derechos por parte del trabajador y se aumenta la discrecionalidad patronal en la modificación de las condiciones de trabajo. Se consolida el modelo de empresas autocráticas, en la cual el hombre es objeto y no sujeto y el trabajo una mercancía".

Sobre las violaciones al derecho a la integridad física y a la reparación de los daños en la salud, la ley 24.028 destinada a reparar los infortunios laborales "no postula tutelar a la víctima del infortunio sino (como lo expresa la exposición de motivos del proyecto enviado por el gobierno), superar "la crisis del mercado asegurador" y "disminuir la excesiva litigiosidad existente...evitando los abusos que las normas vigentes han posibilitado, todo lo cual alentará nuevas inversiones para crear nuevos empleos". Es la primera vez desde que existe la ley de accidentes en la Argentina que se legisla para reducir la cobertura de la víctima. Ninguna medida de seguridad o de mayor control se toman para reducir las enfermedades o infortunios...La responsabilidad del patrón se presume sólo en el caso de accidente. No hay presunción legal cuando el daño proviene de una enfermedad cuyo origen o agravamiento se impute al trabajo. La víctima deberá probar igual o peor que en el sistema del derecho común el hecho nocivo, la secuela incapacitante, el nexo causal y la existencia de culpabilidad patronal", denunciaba la Asociación de Abogados Laboralistas,

Biblioteca Digital de lxs Trabajadorxs
de la República Argentina
http://www.bibliotecacta.org.ar



Biblioteca Digital de lxs Trabajadorxs
de la República Argentina
http://www.bibliotecacta.org.ar

pilar en la creación del CTA a la hora de producir el estatuto que permitió la afiliación directa de cada trabajador.

TRABAJO Y PRODUCCIÓN

El 8 de julio de 1993, el CTA hizo su primera jornada de protesta nacional.

Se dijo entonces que "el problema es uno solo, porque la lucha es por otra forma de sociedad".

Para la militancia y los integrantes de la Mesa Nacional del Congreso, "hay que juntar las luchas y los reclamos y elaborar al mismo tiempo un plan económico y social alternativo. Porque este modelo neoliberal de exclusión tiene un proyecto estratégico de mayor dependencia y de traspaso de poder a manos de los grupos económicos concentrados".

Porque "produce un daño, prácticamente irreparable en las economías regionales. Porque no tiene ni tendrá por mucho tiempo oferta de trabajo para los desocupados y los jóvenes en busca de su primer empleo. Porque pretende la formación de un formidable mercado de capitales a través del proyecto de jubilación privada. Porque busca el sometimiento definitivo del trabajador a través del proyecto de reforma laboral. Porque no garantiza una educación pública digna y avanza con la privatización del sistema. Porque no democratiza la comunicación social y por el contrario persigue ideológicamente a los periodistas que investigan y a los estudiantes y docentes que denuncian. Por todo esto se hizo el 8 de julio y se harán todos los que hagan falta y se apoyarán los tractorazos como el del 27 de julio o las protestas de los estudiantes o las jornadas de los periodistas...porque el problema a resolver es uno solo, porque la lucha es por otra forma de sociedad", sostenía uno de los escritos del periódico oficial del CTA.

El 23 de julio de ese año, el plenario nacional del CTA decidió convocar al Congreso del Trabajo y la Producción.

"El discurso oficial suele plantear una evaluación de la situación provincial restringida a un análisis de caja. Esta estrecha visión no solo pasa por alto el brutal impacto que la regresiva reestructuración productiva ha impuesto sobre las economías regionales sino que elu-

Biblioteca Digital de lxs Trabajadorxs
de la República Argentina
http://www.bibliotecacta.org.ar

de considerar el proceso global que en materia de política económica se afirma sobre las provincias desde el Plan Bonex en adelante", decía el imprescindible y brillante economista popular, Claudio Lozano.

El investigador auspiciaba la realización de los Congresos Regionales del Trabajo y la Producción. "Junto a la Asamblea de Pequeños y Medianos Empresarios, el Instituto Movilizador de Fondos Cooperativos, la Federación Agraria Argentina y la Federación Universitaria, en Cuyo, NOA, Santa Fe y Entre Ríos, Patagonia norte, sur y provincia de Buenos Aires, hemos asumido la tarea de construir una nueva propuesta. Propiciamos ámbitos de encuentro multisectorial porque sabemos que una propuesta no puede resumirse en un "recetario tecnocrático" y que sólo se construye articulando en una política común a diferentes sectores sociales. Este es el desafío en el que estamos comprometidos", escribió como prólogo a lo que sucedería en setiembre de aquel año '93.

El 2 de setiembre, entonces, en las aulas de la Facultad de Ciencias Exactas de Capital Federal sesionó el Congreso por el Trabajo y la Producción.

Ariel Rodríguez, titular de la Federación Universitaria Argentina, dijo que "había una necesidad de articular las luchas para recrear una fuerza política que genere un país que merezca la pena ser vivido. No puede ser que desde el gobierno se piense que el 20 por ciento de desocupados y subocupados sea solamente una cifra y no argentinos, seres humanos que sufren", apuntó el dirigente estudiantil.

Denunció que "el gobierno se ha vuelto autoritario. Eso se demuestra por los palos que reciben los estudiantes y los periodistas. Parece que la intolerancia se ha puesto de moda en la Argentina".

Para Rubén Lusich, de la Federación Agraria Argentina, "no hay lugar en este modelo ni para los productores, ni para los trabajadores, ni para los jóvenes, ni para los jubilados. Es un modelo para cinco millones de argentinos. Es hora de terminar con este modelo".

El histórico dirigente del Instituto Movilizador de Fondos Cooperativos, Floreal Gorini, sostuvo que "hay otro destino al que nos quieren imponer. Pero el precio de la dignidad es la lucha. Y a eso estamos convocando".

Por su parte Cayo Ayala reivindicó la historia fresca del CTA al recordar el encuentro de diciembre de 1991 en Burzaco. "No más de

Biblioteca Digital de lxs Trabajadorxs
de la República Argentina
http://www.bibliotecacta.org.ar

ciento veinte dirigentes y militantes de todo el país nos pusimos de pie y dijimos con absoluta claridad que no somos oficialistas, que no estamos con este modelo, con este nefasto proyecto que hunde su origen en el aniquilamiento de nuestros mejores compañeros. Porque esta camada de alcahuetes y vendepatrias vienen de la dictadura para legalizar el saqueo. En Burzaco rechazamos ese orden y vamos a seguir siendo transgresores contra ese orden. El país está ocupado por el enemigo pero jamás nos podrán despojar del proyecto histórico que es defender la dignidad del pueblo argentino y fundamentalmente de los trabajadores", dijo con energía el histórico dirigente de los obreros navales.

Hugo Yaski, por entonces representante del SUTEBA, marcó que "cada día que pasa se achica el presupuesto educativo y cada día que pasa es más grande la deserción escolar que hoy ronda el 40 por ciento en todo el país. Los maestros vemos con impotencia como nos convertimos en productores de mano de obra barata. Pero por eso estamos acá, porque creemos que este es el inicio de un proyecto distinto, porque acá está representado el sentimiento de la mayoría de nuestro pueblo".

También hizo oir su palabra, Miguel Rossetto, secretario de relaciones institucionales de la CUT brasileña, diciendo que "hay un presente que quiere masacrar a todos los trabajadores de América latina. Pero acá estamos junto a ustedes para soñar un futuro diferente y buscar la unidad de los luchadores y luchadoras de todo el continente".

Jorge Pendino, de la Unión de Trabajadores Desocupados, remarcó que "el modelo quiere enfrentar pobres contra pobres, desocupados contra ocupados. Pero queda claro que la revolución productiva lo único que produce es hambre, desintegración social y falta de educación y salud. El único camino que nos queda es participar y luchar dentro del CTA".

Según Julio Libberman, del Plenario de Jubilados, "siempre representó un honor formar parte de esta organización porque fue la que dio los primeros pasos que luego siguieron los trabajadores para ganar las callles".

Claudio Lozano, por su parte, opinó que "las propuestas no salen de un recetario sino que son la síntesis de la confluencia política de distintos sectores sociales. Hoy se quiere presentar que la economía

Biblioteca Digital de lxs Trabajadorxs
de la República Argentina
http://www.bibliotecacta.org.ar

resuelve todo y eso, en realidad, es un efecto fetiche. La cuestión es que la economía no es una ciencia exacta que habla de piedras y árboles, sino que es un problema político. Por eso apostamos a este congreso, para generar y construir otra política, otra cultura".

Al día siguiente se hizo la Marcha por el Trabajo y la Producción.

El lugar, Plaza de Mayo.

-En todos los medios de comunicación salió el encuentro de los banqueros hablando sobre el país. Y ellos son los responsables de lo que nos pasa a los argentinos. La ley de educación salió del Ministerio de Economía por imposición del Fondo Monetario Internacional. Quieren que tenga conocimiento solamente la élite que hoy tiene acceso a casi todo en la Argentina. Mientras tanto, en las escuelas las maestras sabemos que hoy hay familias que eligen mandar un solo chico a la escuela, como pasaba en la década del treinta. Se tienen que prestar las zapatillas para ir a la escuela. El sistema hoy les ofrece a los chicos la salida de la droga, el alcoholismo y la marginalidad y después los mata. Nosotros como maestros sabemos que cuando una sociedad arremete a sus viejos y a los jóvenes va en camino hacia su autodestrucción. A esto hay que oponerse. Hoy, en esta plaza, comenzamos a escribir otra historia y este es un paso histórico. Porque hemos podido reconstruir y construir el tejido social que intentaron destruir durante tantos años -dijo Mary Sánchez, de la CTERA, en la tarde del 3 de setiembre, cuando los trabajadores de la mano del CTA volvían frente al Cabildo y se metían, de a poco, en la Plaza de Mayo.

-Históricamente nos quisieron dividir, por eso preguntan qué tienen que hacer los docentes con los del campo, con los empresarios, con otros sectores...Lo que tienen que saber es que no lograron dividirnos, ni con la traición y la entrega de este gobierno pudieron hacerlo-...Cuando nos golpean, nos despiden, nos dejan sin jubilación, sin salud o sin educación, no nos preguntan a qué partido estamos afiliados, nos dan sin tregua a todos por igual-agregó la maestra.

-Al enemigo se lo ve más grande si estamos de rodillas, dijo San Martín. Por eso esta presencia en la Plaza es ponernos de pie como pueblo ante la injusticia y la entrega del patrimonio nacional -concluyó la entonces titular de la CTERA.

Jaime Godelman, titular de la Asamblea de la Pequeña y Mediana Empresa, sostuvo que "algunas plantas industriales eran únicas en el

Biblioteca Digital de lxs Trabajadorxs
de la República Argentina
http://www.bibliotecacta.org.ar

mundo, se habían logrado instalar con el ahorro de todos los argentinos y fueron reducidas a fierro viejo, como se hizo con la fábrica de alcohol anhidro en San Nicolás, que estaba destinada a reemplazar el petróleo y luego instalaron la idea de que el acero ya no sirve más, que no había que producir acero y hasta hubo un funcionario que llegó a decir que producir acero o caramelos era lo mismo".

El representante de APYME defendió la puesta en marcha del Congreso del Trabajo y la Producción: "Fue nuestro modo de celebrar el día de la industria; no pudimos ir a la cena de los 1.500 dólares con el presidente, preferimos compartir el trabajo con nuestros compañeros y contribuir a crear esta fuerza que es la que va a cambiar la historia del país", confió Godelman.

Por su parte, Ariel Rodríguez, de la Federación Universitaria Argentina, indicó que "había que decir basta al atropello sobre los derechos de los trabajadores, basta al espectáculo de los jubilados que tienen que mendigar sus derechos desde hace más de sesenta movilizaciones, frente a una política insensible de un gobierno insensible".

"Estamos dispuestos a construir una alternativa distinta, un país distinto: con democracia, con libertad y justicia social para todos. Por eso, obreros, estudiantes, trabajadores, jubilados, desocupados, empresarios, todos los que trabajamos por un país que merezca ser vivido. Hasta la victoria, compañeros", remarcó el dirigente estudiantil.

Esa presencia en Plaza de Mayo estuvo protagonizada por el CTA, APYME, Federación Agraria Argentina, FEDECAMARAS, CONADU y los dirigentes Federico Storani, Carlos Raimundi y Marta Mercader, de la Unión Cívica Radical; Carlos "Chacho" Alvarez, Fernando "Pino" Solanas y Eduardo Jozami, del Frente Grande; Alfredo Bravo y Héctor Polino, de la Unidad Socialista; y representantes de otras fuerzas políticas.

A fines de ese año, 1993, se lanzaba la campaña para el millón de afiliados al CTA.

"Ha llegado la hora de inundar el CTA con fichas de afiliación. Porque el primer paso de la participación, para construir una Central representativa y democrática, arranca con ese documento. La afiliación nos dará una identidad como trabajadores, pero también nos dará fuerza, voz y voto para decidir", sostenía la convocatoria.

Biblioteca Digital de lxs Trabajadorxs
de la República Argentina
http://www.bibliotecacta.org.ar

"Desde hace años nuestra lucha por el trabajo, el salario y las condiciones laborales ha descansado en nuestra propia organización y movilización; pero muchas veces la dirigencia ha dado la espalda a nuestras reivindicaciones. En los últimos tiempos, y especialmente desde que el fraude menemista enterró los reclamos populares para reemplazarlos por un modelo de ajuste y sobreexplotación al servicio de los grupos económicos, la voz de los trabajadores ha sido silenciada por los intereses de cúpula de quienes integran el llamado club de amigos del gobierno y de otros dirigentes que navegan en la ambigüedad mientras se postulan como candidatos del oficialismo", apuntaba el documento.

"Por eso el CTA ha surgido como alternativa a la crisis de las organizaciones tradicionales y la corruptela de muchos de sus dirigentes...Uno de los primeros pasos, entonces, es romper el aislamiento y la falta de solidaridad a que nos quiere condenar este modelo neoliberal e insensible que pretende instalar entre nosotros el sálvese quien pueda. A partir de nuestra incorporación como afiliados podemos generar una organización solidaria y comprometida con una ética de la militancia sindical para luchar por un país diferente", agregaba el escrito.

En la plaza, De Gennaro cerró diciendo "estar acá significa recuperar la conciencia nacional, la gesta de doscientos años de lucha nacional contra lo antinacional. Por eso estamos acá. La fuerza está en ustedes", terminó diciendo.

Meses después de asomarse a la Plaza de Mayo, el CTA protagonizaría junto a otras organizaciones la llamada Marcha Federal.

Era el regreso al país robado.

Los trabajadores volvían a sentirse parte de la historia.

La historia volvía marchar con ellos.

Y ellos volvían a poner en marcha la historia, el futuro y la esperanza.

NO VOTARÁS

Las elecciones legislativas del 3 de octubre de 1993 marcaron "la evolución ascendente del índice del no voto distrital y nacional, cuyo punto de inflexión histórico se materializa tras la asunción del actual gobierno

Biblioteca Digital de lxs Trabajadorxs
de la República Argentina
http://www.bibliotecacta.org.ar

peronista", decía el sociólogo Artemio López, en su trabajo "No votarás. Ausentismo y voto en blanco tras una década de democracia".

-La evolución del no voto -medido en términos absolutos- creció abruptamente en la mayoría de los distritos, ubicándose por caso el índice nacional de no voto absoluto en 25,8 por ciento, en tanto el histórico anterior a la administración Menem representaba el 17 por ciento del padrón general de electores -agregaba López.

El llamado no voto relativo surge de sumar el valor de votos en blanco y ausentismo relativo. "Esta cifra es analíticamente relevante en tanto indica la extensión del fenómeno de no voto en estado puro, señalando el número de ciudadanos que tomaron la decisión política de no votar rechazando la oferta partidaria de sus respectivos distritos, más allá de las abstenciones estructurales donde se agregan errores en padrones, índices de enfermos, traslados a más de 500 kilómetros, pérdidas de documentos, ausentismo consuetudinarios sin sentido político, responsable de los índices históricos de ausentismo específicos para cada distrito que no son considerados en el cálculo de no voto relativo", asegura el investigador.

El no voto relativo del 3 de octubre "representó a nivel nacional, el tercer acumulado electoral y en distritos claves como Capital, Provincia de Buenos Aires, Santa Fe y Córdoba, el cuarto, tercero, segundo y cuarto acumulado electoral respectivamente".

Se afirmaba que "la óptima performance electoral del justicialismo en el conurbano bonaerense y la aparición exitosa del Frente Grande porteño, constituyó un importante fenómeno político emergente en las pasadas elecciones legislativas: el creciente número de ciudadanos que a lo largo de la extensa geografía nacional, mediante el voto en blanco o el ausentismo a los comicios, rechazaron la oferta política nacional", afirmaba Artemio López.

Elites

"La consolidación de un modelo de esta naturaleza -con costos evidentes en términos de fragmentación social, productiva y regional- no se produjo bajo cualquier gestión política. Fueron imprescindibles dos ingredientes básicos: la degradación extrema del estado de derecho y

Biblioteca Digital de lxs Trabajadorxs
de la República Argentina
http://www.bibliotecacta.org.ar

la corrupción. La ampliación del número de miembros de la Corte Suprema de Justicia y el desplazamiento del parlamento, así como la eliminación del consenso y su reemplazo por la corrupción como clave para instrumentar políticas públicas, definen la etapa política 1989/1993".

"La contrapartida lógica de este escenario supone una alta concentración de poder en el ejecutivo dominante, devalúa al límite las mediaciones estado sociedad a través de los partidos políticos y privilegia la representación corporativa. En este marco se observa una notoria pérdida de representatividad del sistema de partidos políticos y un retroceso evidente de la participación comunitaria. Una lectura atenta de las internas partidarias muestra (con diferencias de acuerdo a la estructuras) la primacía creciente de corporaciones de militantes profesionalizados por sobre la participación ciudadana".

"El panorama que se configura al amparo de esta gestión estatal del ajuste tiende a consolidar una democracia de élites, esta transforma las internas partidarias en un simple proceso de selección de liderazgos, en el cual los rumbos centrales en materia política, social y económica no se ponen en discusión".

"El cercenamiento progresivo de los espacios favorables al disenso democrático se transformó así en clave para la afirmación del ajuste en curso. Precisamente, la práctica menemista articulada en torno del objetivo de la reelección no hace más que forzar al límite la continuidad del formato estatal ejecutivista. Sin embargo, y es bueno señalarlo, las propuestas en este sentido no se agotan con Menem".

"Degradación del estado de derecho y corrupción son así dos aspectos inherentes a esta Argentina que promueven las clases dominantes. Por la inversa, la primacía del estado de derecho, una mayor participación ciudadana y el consenso como clave de la organización del sistema político institucional, supone colocar límites comunitarios a una evolución económica signada por la primacía de los acreedores externos y los sectores dominantes locales", decía el informe de coyuntura de noviembre de 1993 del IDEP.

Se llamaba "Desindustrialización y gobernabilidad democrática en la Argentina posajuste".

El Pacto de Olivos ya era una realidad.

Biblioteca Digital de lxs Trabajadorxs
de la República Argentina
http://www.bibliotecacta.org.ar

Menem iba hacia su segundo mandato y el radicalismo a la peor elección de su historia.

En 1994 se reformaría la Constitución Nacional y aparecería una nueva fuerza política, el Frente Grande.

La esperanza, mientras tanto, iba a encontarse en la marcha, en la larga caminata de la historia del pueblo argentino.

UNA NUEVA REALIDAD

Los cuadernos de propaganda del CTA comenzaban a llegar a distintos lugares del país.

Difundir para crecer. Explicar la historia para volver a creer.

Con una gráfica sencilla y renovada, con dibujos simpáticos y entradores, la comunicación del CTA utilizaba las herramientas de la educación popular para instalar una idea fuerza hasta ese momento inimaginable en el universo menemista: la clase trabajadora argentina todavía existía y podía volver a ganar.

Los folletos de formación apuntaban a "afirmar el protagonismo, fortalecer la identidad, consolidar la organización y construir poder".

La Mesa Nacional sostenía que "no es una novedad que la presente etapa exhibe un virtual agotamiento de los discursos y formas organizativas, que por décadas, caracterizaron el accionar de los trabajadores y del conjunto de los sectores populares en el país. En este preciso escenario se inscriben las fuertes limitaciones que el accionar sindical tradicional revela frente a los desafíos de esta nueva Argentina".

El documento agregaba: "El sindicalismo que, por lejos, constituyó la forma político organizativa más alta que tuvieron los trabajadores durante nuestra historia, aparece hoy como un instrumento ineficaz para cortar el retroceso en materia de salarios, empleo y protección social. Más concretamente aún, si el sindicalismo fue la estructura organizativa que materializó la capacidad de influencia de los trabajadores en la Argentina pasada, hoy es este punto el que aparece precisamente obturado".

Es la consecuencia "de la regresiva reestructuración de la economía argentina impuesta bajo el terrorismo de estado. La pérdida de poder de los trabajadores en la Argentina no es hija de la incapacidad de la

Biblioteca Digital de lxs Trabajadorxs
de la República Argentina
http://www.bibliotecacta.org.ar



Biblioteca Digital de lxs Trabajadorxs
de la República Argentina
http://www.bibliotecacta.org.ar

estructura sindical para adaptarse a los signos de los nuevos tiempos. Justamente, los nuevos tiempos en estas latitudes vienen cargados de singular regresividad y exigieron, como condición de su implantación, la destrucción de aquella organización que, por décadas, con vicios y virtudes, ejerció la defensa de los trabajadores. En realidad, el genocidio destinado a liquidar dirigencias representativas tuvo por objetivo burocratizar al extremo la estructura sindical, a los efectos de inhibirla en su capacidad de respuesta, y formular la estrategia consistente en salvar el aparato antes que defender a los trabajadores, estrategia que ha dado sus frutos en la configuración de un modelo sindical que transforma la vieja estructura en un holding empresarial. Esta propuesta que convierte al sindicato en una unidad económica (empresa) y a su conducción en un directorio, abandona el principio elemental de expresar al trabajador como actor colectivo capaz de discutir el rumbo de la sociedad en que vive", decía la presentación del cuadernillo de formación.

La propuesta "de construcción de una nueva central fundada en la autonomía frente al estado y los partidos políticos, la apertura al resto de las organizaciones sociales y la decisión de afrontar los conflictos de manera comunitaria y no sectorial, son claves de nuevas perspectivas para la organización sindical", terminaba diciendo.

Venía luego una serie de muy buenos dibujos en código de historietas bajo el título del CTA y la gente, donde se definía que la nueva entidad "es una propuesta de organización de la clase trabajadora hecha desde los propios trabajadores" y que "hoy, la clase trabajadora es distinta, porque el país cambió".

Señalaba que hablar de clase trabajadora a mediados de los años noventa era hablar de trabajadores en relación de dependencia; de cooperativas; cuentapropistas; autónomos; jubilados; y también de los desocupados, trabajadores contratados, temporarios, en negro. En suma: precarizados y sin estabilidad laboral.

Era la primera vez que una organización sindical se planteaba la necesidad de abrir una puerta para los excluidos del mercado formal de trabajo.

El cuaderno hacía la diferencia entre la desocupación como consecuencia de los avances tecnológicos y no como las políticas impulsadas por los gobiernos y los sectores de poder económico. "Una cosa

Biblioteca Digital de lxs Trabajadorxs
de la República Argentina
http://www.bibliotecacta.org.ar

es el desempleo por incorporación de nueva tecnología (en los países ricos). Otra es el desempleo producto de la desindustrialización. Una cosa es reconversión tecnológica y otra es ajuste salvaje", apuntaba el texto.

Remarcaba que "este gobierno desarrolla una política que, desde Martínez de Hoz en adelante, ha centralizado el poder económico y desindustrializado el país. A causa de esta realidad, la clase trabajadora es distinta; pero los patrones son también distintos", se afirmaba.

Al avanzar las páginas del cuaderno, el texto se preguntaba "¿Cómo permanecer en la CGT si es ella misma, un año después, la que convoca a un nuevo congreso de la 'unidad' para lograr que vuelvan los dirigentes del sindicalismo empresario? Más allá de la decisión de continuar en la CGT de parte de varios dirigentes honestos y representativos, los integrantes del CTA creyeron que era políticamente incorrecto permanecer en una estructura en la que era cada vez más difícil la participación de los trabajadores. La inacción demostrada por esa Central ante el remate de las empresas del estado y la degradación de las condiciones de vida de los trabajadores no tiene excusas. No se puede aplaudir el plan económico y denunciar las injusticias sociales porque una cosa es consecuencia de la otra. No se puede defender una estabilidad que despide trabajadores, cierra empresas, quiebra las economías regionales y aumenta el precio de los bienes de consumo diario", denunciaba el escrito.

Se completaba la edición del cuaderno con el estatuto del CTA, presentado como "una herramienta de organización y lucha". Su primera parte habla de los objetivos, la organización y los afiliados. La segunda detalla las formas de control, el régimen electoral, el procedimiento de reforma del estatuto.

"Conocer este estatuto tiene que ser el paso previo a difundirlo, respetarlo y utilizarlo en función del crecimiento de nuestra fuerza organizativa", concluía el recuadro.

Mientras que estos cuadernillos viajaban hacia las manos de los trabajadores de los distintos puntos geográficos del país, los dirigentes de la Mesa Nacional junto a los referentes regionales preparaban la Marcha Federal.

Desde las raíces al lugar del poder: Plaza de Mayo.

Pero antes fue el tiempo del interior.

Biblioteca Digital de lxs Trabajadorxs
de la República Argentina
http://www.bibliotecacta.org.ar

EL RIOJANAZO

-Nosotros, en Chilecito, salimos a la calle por indignación, porque el gobierno dio un aumento adicional -significaba entonces el 33 por ciento del salario- sólo para los empleados municipales de La Rioja capital y nada para los trabajadores del interior de la provincia -recordó Normando Ocampo, integrante del CTA riojano.

Nada menos que en la tierra desde donde inició su historia política el presidente Menem que por entonces había logrado los triunfos electorales de 1991, 1993 y acababa de legitimar la reforma constitucional para aspirar a su reelección.

-Para ese tiempo habían cerrado una fábrica que industrializaba la fruta de la región, donde trabajaban dos mil obreros rurales y 800 en planta. Era la llegada del neoliberalismo con su hambre, donde te amenazaban con el pacto fiscal, con dejarte afuera, empujarte a la banquina. Entonces fue la bronca, por esa bronca decidimos hacer algo distinto, algo que llamara la atención y decidimos hacer una marcha caminando desde Chilecito hasta La Rioja Capital. Son 200 kilómetros. Eso decidimos los compañeros de ATE en asamblea. Vamos caminando. Una larga marcha. Y salimos 43 compañeros. Salimos al atardecer del 26 de octubre de 1993. Un puñadito. No nos veíamos en la ruta de tan solos que estábamos, pero unidos. Y en todo el camino hasta llegar a la capital, hay un solo pueblo, Patquia, lo demás es desierto.

Pero no importa, sigamos compañeros.

Y seguimos, entonces se nos comenzó a sumar gente.

Unos que venían con su bolsito, algo de agua y se sumaban.

A medida que nos íbamos acercando a la capital, más se iban sumando.

Y el día anterior a nuestra entrada, hicimos noche a siete kilómetros de la capital y ahí ya éramos mil quinientos compañeros.

Luego, por la mañana, cuando comenzamos la marcha, todavía se nos unieron columnas de distintas organizaciones. Se unían para acompañar la marcha.

Después se unieron los jubilados que estaban en lucha y cuando llegamos ante la casa de Gobierno, éramos siete mil, que para La Rioja y en pleno menemismo, era una cifra que parecía imposible.

Biblioteca Digital de lxs Trabajadorxs
de la República Argentina
http://www.bibliotecacta.org.ar

"Y con ese respaldo de los compañeros, vamos y le decimos al gobernador, mire, se arma lío.

"O nos aumenta o nos quedamos en la plaza y a usted se le arma el lío.

"Nos aumentaron.

"El 5 de diciembre de 1993, desde Buenos Aires mandan una ley de esas que llaman ómnibus. Leyes que atentaban contra los jubilados, contra los empleados estatales, contra los maestros, y sobre todo la ley de disponibilidad donde el ciento por ciento de la planta de trabajadores quedamos bajo dicha ley y ellos te echaban cuando querían, como querían.

"Y ahí nos volvimos a juntar, le metimos el "riojanazo", quemamos la puerta de la gobernación y ahí estábamos todos.

"Para eso también fue útil la marcha, para unirnos, para vernos codo a codo.

"No fuimos sólo nosotros, en todo el noroeste argentino no pudieron imponer sus leyes.

"En Jujuy, Salta y días después de lo que cuento, lo que vino fue el santiagueñazo" -contó con la mística heredada de su propio protagonismo el dirigente riojano Normando Ocampo.

Se venía la Marcha Federal.

Pero antes estallaría Santiago del Estero

EL SANTIAGAZO

Ir de la Tierra a la Luna y volver.

Esa es la distancia que podrían cubrir los quebrachos talados de la provincia de Santiago del Estero desde el siglo XIX hasta la década del sesenta del siglo XX, según una información oficial del Ministerio de Hacienda de la primera provincia argentina.

Donde había nacido el Virreynato del Río de la Plata y en donde estaba el sesenta por ciento de la población del país que todavía no era cuando estalló la revolución de mayo de 1810.

Santiago del Estero, la primera provincia que sufrió las consecuencias de un proceso político económico que devastó su medio ambiente y que, a su vez, era su principal medio de producción: el quebracho colorado.

Biblioteca Digital de lxs Trabajadorxs
de la República Argentina
http://www.bibliotecacta.org.ar

Luego se impondrían los ingenios azucareros y los viejos señores feudales se reciclarían a través del nuevo boom económico.

Pero los primeros desocupados que aparecieron por cientos en la historia y geografía argentinas fueron los santiagueños.

Consecuencia directa de aquella deforestación irracional al servicio de las estancias y del ferrocarril inglés.

Surgió entonces el mito de la vagancia de los santiagueños.

Una forma de naturalizar la desocupación que floreció por la aplicación de aquella política económica de explotación de los quebrachales.

El santiagueño no era una víctima del sistema, sino un vago.

Se ocultó al culpable y se culpabilizó a la víctima.

Los ex trabajadores del bosque santiagueño se quedaron sin trabajo porque ya no había bosques.

Pero no se los llamó desocupados o excluidos. Si no que se los condenó, fueron los vagos santiagueños.

Hasta que en 1993, la historia fue sacudida desde las raíces de los quebrachos exiliados.

El periodista Luis Bruchstein, del diario "Página/12", lo contó así:

"El 16 de diciembre de 1993 se produjo el Santiagazo, después empezaron los cortes de ruta en el interior, en Cutral-Có y luego en Tartagal, y finalmente surgieron en las puertas de Buenos Aires, en La Matanza. Un año antes se había creado la CTA, que había sido el detonante de la rebelión de los santiagueños y el sostén nacional, desde los gremios, de la protesta social. Y en diciembre de 2001, tras los cortes piqueteros y las marchas y paros gremiales, surgieron las asambleas urbanas que dieron el golpe de gracia al modelo neoliberal, sumadas a los piqueteros que marcharon desde el conurbano y al paro convocado por la CTA.

"En 1991 había asumido Domingo Cavallo en Economía y se anunciaban privatizaciones y ajustes. En 1992 la CGT amagó con planes de lucha y paros, pero se doblegó a la política de Menem. Entonces los gremios combativos decidieron conformar la CTA para enfrentar al modelo neoliberal que había copado al PJ y desde allí controlaba a la cúpula de la CGT. "En 1993 fue el primer ajuste grande que afectaba a las provincias, que ya estaban perdiendo los polos de desarrollo de los ferrocarriles y de las empresas públicas de acero, gas, carbón y petróleo.

Biblioteca Digital de lxs Trabajadorxs
de la República Argentina
http://www.bibliotecacta.org.ar

"El 16 de diciembre, los trabajadores del Estado de Santiago del Estero enrolados en la CTA: ATE, docentes, judiciales y municipales, habían convocado a un acto de protesta por el atraso salarial. La manifestación se desbordó, los efectivos policiales se negaron a reprimir y los manifestantes, a los que ya se habían sumado cientos de vecinos, incendiaron la Casa de Gobierno, los tribunales y las casas de los políticos locales, empezando por la del ex gobernador Carlos Juárez.

"Fue un año de esplendor para el modelo neoliberal. Pero al mismo tiempo, el año en que apareció la primera expresión masiva de resistencia, con nuevas formas de lucha y de expresión política. Los primeros cortes en el interior, los de Cutral-Có y los de Tartagal, fueron pueblada parecidas al Santiagazo que utilizaron además el corte de ruta para hacerse escuchar. Más tarde, el corte se convirtió en una herramienta de lucha por sí misma que obedecía, la mayoría de las veces, a protestas de comunidades enteras, más que de grupos políticos.

"La simetría entre diciembre de 1993 y diciembre de 2001 es casi perfecta entre los ajustes de Cavallo y el Santiagazo y los ajustes de Cavallo y el Porteñazo. El ajuste neoliberal que se aplica con tanta fuerza en el '93 pareció apagar las repercusiones del Santiagazo, pero la fuerza del Porteñazo en 2001 apenas necesitó un soplido para que se terminara de derrumbar un modelo neoliberal agotado y raquítico.

"El esquema entre aquel Santiagazo de 1993 y el Porteñazo de 2001 se repite en cuanto a los blancos de la furia popular. Los objetivos del Santiagazo fueron la Casa de Gobierno, donde se concentraron los manifestantes, que luego incendiaron los tribunales y las casas de los políticos. La concentración espontánea de vecinos en el Porteñazo también fue frente a la Casa de Gobierno aunque centró su furia en los bancos principalmente. Pero además, la bronca expresada en las consignas apuntó a los políticos ("que se vayan todos") y a la Justicia ("que se vaya la Corte"). En ambos casos, la gente identificó genéricamente al poder político, al sistema político y al sistema de justicia como castas que habían sido cooptadas y desnaturalizadas para ponerlas en su contra. En ese sentido, el Porteñazo, nueve años después -y en gran medida por el corralito-, fue más lejos al señalar a los bancos como los principales favorecidos por una estrategia económica que había destruido al país. No hubo sólo dos días de lucha en más

Biblioteca Digital de lxs Trabajadorxs
de la República Argentina
http://www.bibliotecacta.org.ar

de diez años de modelo neoliberal, sino que fue un proceso acumulativo y se podría tomar al Santiagazo de 1993 como un salto cuantitativo en esas luchas, como también lo fue la creación de la CTA o el primer piquete en Cutral-Có. Primero fue destruido el aparato estatal, casi en seguida las provincias y finalmente la crisis estalló en la Capital Federal. A lo largo de esos años hubo gran cantidad de luchas y protestas, a veces aisladas y hasta poco entendidas por sectores que más tarde se fueron sumando.

"La fuerza de ese movimiento social es evidente en las luchas que protagonizó. Pero su debilidad también lo es, porque en todos esos años no supo construir su propia representación política. En las elecciones tras el Santiagazo, el PJ volvió al poder. Y después del Porteñazo del año pasado, se instaló otro gobierno del PJ. A lo largo de esos años, desde el movimiento social se intentó lograr representación política a través de propuestas electoralistas que se diluían o de propuestas más acotadas que no alcanzaban lo que se proponían. Y también sufrió a las sectas que tienden a dividir y enfrentar, a dividir a los piqueteros entre sí, a separar a las asambleas de otras asambleas o a las asambleas de la CTA. El gran desafío es que todo ese movimiento social que se expresó estos años en la calle en el enfrentamiento al modelo logre ahora construir su propia representación política sin divisiones ni sectarismos", sostuvo el periodista.

La Argentina comenzaba a crujir desde su origen.

Y se iniciaba, entonces, la gran marcha al centro del poder...

La Marcha Federal...

Biblioteca Digital de lxs Trabajadorxs
de la República Argentina
http://www.bibliotecacta.org.ar

Biblioteca Digital de lxs Trabajadorxs
de la República Argentina
http://www.bibliotecacta.org.ar

Parte 3

Construir Poder



Biblioteca Digital de lxs Trabajadorxs
de la República Argentina
http://www.bibliotecacta.org.ar

Biblioteca Digital de lxs Trabajadorxs
de la República Argentina
http://www.bibliotecacta.org.ar

POSTAL III
ZAPATA

El primero de enero de 1994 algo cambió en el mundo.

Desde las montañas del sudeste mexicano bajó la dignidad rebelde.

Era el Ejército Zapatista de Liberación Nacional.

-Bajamos de las montañas cargando en nuestras mochilas a nuestros muertos y a nuestra historia. Venimos a la ciudad a buscar a la patria, la patria que nos había olvidado en el último rincón del país. El rincón más solitario, el más pobre, el más sucio, el peor.

"Venimos a preguntarle a la patria, a nuestra patria, por qué.

"Por qué nos dejó ahí tantos y tantos años, por qué nos dejó ahí con tantas muertes.

"Venimos a la ciudad y encontramos esta bandera.

"Nuestra bandera.

"Esto encontramos y no encontramos dinero, no encontramos riquezas, no encontramos nadie que nos escuchara otra vez.

"Encontramos la ciudad vacía.

"Sólo encontramos esta bandera. Ahí está.

"Bajo esta bandera vive y muere una parte del país cuya existencia era ignorada y despreciada por los poderosos.

"Muertes y muertes se iban sumando bajo el cielo de esta bandera sin que otros mexicanos voltearan.

"Ustedes.

"Ustedes nos han dicho que le demos otra oportunidad a la paz y nosotros hemos recibido su mensaje y hemos venido aquí con ánimo verdadero y honesto.

"Si hay otro camino al mismo sitio al lugar donde esta bandera ondee con democracia, libertad y justicia, muéstrenlo.

"No jugaremos con la sangre de los nuestros.

"Si es posible lograr que esta bandera, nuestra bandera, la bandera de ustedes, se eleve con dignidad sin que sea necesaria la muerte que abona el suelo en que se planta, sea.

Biblioteca Digital de lxs Trabajadorxs
de la República Argentina
http://www.bibliotecacta.org.ar

"Abriremos esa puerta y seguiremos caminando con otros pasos.

"Si es posible que ya no sean necesarias las guerras ni los ejércitos, sin que haya fuego y sangre para lavar la historia, sea.

"Pero, ¿y si no?

"¿Y si se nos vuelven a cerrar todas las puertas?

"¿Y si la palabra no logra saltar los muros de la soberbia y la incomprensión?

"¿Si la paz no es digna ni verdadera?

"Quién, preguntamos, quién nos negará el sagrado derecho de vivir y morir como hombres y mujeres dignos y verdaderos.

"Quién.

"No nos dejen solos.

"Con ustedes todo somos.

"Sin ustedes somos otra vez ese rincón sucio y olvidado de la patria.

"Nosotros, el Ejército Zapatista de Liberación Nacional, hemos venido con la misma esperanza con la que venimos el primero de enero de este año.

"No la esperanza del poder, no con la esperanza del beneficio para unos cuantos, sino la esperanza de una paz con justicia, dignidad, democracia y libertad.

"Por eso nos hicimos soldados, para que un día no sean necesarios los soldados.

"La patria que queremos todos tiene que nacer otra vez.

"De nuestros despojos, de nuestros cuerpos rotos, de nuestros muertos, de nuestras esperanzas tendrá que levantarse otra vez esta bandera.

"Pase lo que pase, nosotros sabemos que en este largo y doloroso parto de la historia, algo y todo pusimos, pero no entendemos por qué se preocupan tanto de nuestros rostros si antes del primero de enero no existían para ustedes...

"Si quieren saber qué rostro hay detrás del pasamontañas es muy sencillo, tomen un espejo y véanlo..."-eso dijo el Subcomandante Marcos en una de las primeras conferencias de paz.

Esas palabras pueden resonar en el interior de cualquier habitante de estos arrabales del mundo, aquí en América del Sur y encontrarán un abrazo.

Biblioteca Digital de lxs Trabajadorxs
de la República Argentina
http://www.bibliotecacta.org.ar

No hablan solamente de la historia mexicana.
Hablan de una historia común.
De patrias formales que no respetan a sus mayorías.
Que las ningunean.
Y cuando los que son más empiezan a marchar, lo hacen desde sus despojos, con sus muertos y con su bandera.
Porque es necesario que la patria que queremos nazca otra vez.
Así empezaba el año '94.
Y esa marcha continuaría en el país del fin del mundo.

1994 fue el año de la reforma constitucional, pero también del segundo atentado terrorista. Otra de las consecuencias del ingreso de la Argentina a la guerra del Golfo Pérsico en 1990 cuando el presidente Menem envió distintas naves.
El 18 de julio, el atentado con la Asociación de Mutuales Israelitas Argentinas, con su saldo de 86 muertos devolvía con ferocidad aquel gesto de sumisión ante el imperio.
Fue también el año que marcó el final del servicio militar obligatorio luego del asesinato del soldado Omar Carrasco y la triste eliminación de la selección del Mundial en Estados Unidos, luego de la suspensión de Diego Maradona.
Seguía el uno a uno y se profundizaba la desocupación y florecían los conflictos regionales.
El CTA seguía su marcha...

Biblioteca Digital de lxs Trabajadorxs
de la República Argentina
http://www.bibliotecacta.org.ar

TIEMPOS DE CONSTRUCCIÓN

"El 30 de abril de 1994 inauguramos la sede del CTA y como homenaje lanzamos actos del 1 de Mayo por todo el país promoviendo la Marcha Federal que todavía no tenía fecha. Empezar a hacer una Central con un lugar físico en donde todos éramos iguales era otra cosa. Un compañero dijo en ese momento "una cosa es el noviazgo y otra el concubinato". Ese lugar de todos era el concubinato. El cartel en la puerta dice CTA. Entonces la identidad ya no era el gremio. Empezaba a ser una Central. Teníamos la intención de ser Central. Por eso la sigla. El logo de Congreso de los Trabajadores Argentinos lo íbamos a imponer porque después sería una Central. La casa era eso. Recuerdo que fuimos a ver esa casa en Independencia; estábamos Mary, Gallo y yo que fuimos los que firmamos, y mientras recorríamos la casa decíamos "esto es enorme", para nosotros era enorme, pero si pensábamos en lo que queríamos ser nos iba a quedar chico. Inaugurar la casa fue muy importante aunque solo abríamos a la tarde porque teníamos que seguir estando en los lugares. Íbamos tres o cuatro y tomábamos mate a fondo. En esa casa se convocó a la Marcha Federal que finalmente se prefijó para culminar en la Plaza de Mayo el 6 de julio. Como siempre pasa lo épico supera las dificultades. Algunos decían que cómo íbamos a hacer una marcha durante el mundial. Si decíamos que pasaba lo que pasaba, lo del mundial era secundario. Así fue que vimos los primeros partidos en La Quiaca", rememoró De Gennaro aquellos primeros meses de 1994.

Se venían las elecciones constituyentes. Ya había pasado el Pacto de Olivos y todo parecía destinado a eternizar el neoliberalismo y por lo tanto, el despojo contra el pueblo.

"Sentía que nos estaban tupacamarizando, algunos periodistas no entendían qué quería decir con eso. El NOA estaba preocupado en arreglar el negocio con el narcotráfico de Bolivia y Perú; el litoral estaba discutiendo que si la capital del MERCOSUR iba a ser San Pablo; Cuyo estaba negociando con Chile el tema de la salida de los productos por el Pacífico como gran negocio para ir a EEUU y muy poco les importaba la entrega de todo el sur del país que era el tema de los hielos continentales. La patagonia la estaban deshuesando. Nos estaban tupacamarizando. Por eso la Marcha Federal debía servir para

Biblioteca Digital de lxs Trabajadorxs
de la República Argentina
http://www.bibliotecacta.org.ar

juntarnos y gritar que queremos ser una Nación. Eso fue la Marcha Federal. Eso fue lo que dijimos ese día. Allí me saqué las ganas de contar lo que había pasado en La Quiaca donde habíamos hecho un acto hermoso. El cura Olmedo nos bendijo, nos hicieron la ceremonia de la Pachamama. Hablamos con el "Perro" Santillán, con Hebe de Bonafini. La banda del pueblo tocó para nosotros, y los quiaqueños, que muchas veces creemos que no tienen mucho que ver con nosotros, propusieron que arranquemos de la estación de trenes que Cavallo había cerrado. Cuando empezamos a abrazarnos lo quiaqueños comenzaron a gritar: 'Cavallo no sabía, La Quiaca es Argentina'. Entonces uno siente que está haciendo historia. Ese esfuerzo no era para cambiarle la cara al presidente, era para cambiar la sociedad", dijo el titular del entonces CTA.

Fue cuando lo invitaron a una conferencia pública en el Taller Escuela Agencia.

Y allí tomó conciencia de la diferencia entre lo nuevo y lo viejo.

Los asistentes realizaban un ejercicio de conferencia de prensa y el trabajo final de los estudiantes de periodismo era una crónica y una nota de opinión.

"Uno de esos pibes me hizo cambiar un concepto. Yo todo el tiempo hablaba de reconstruir. El decía que todo lo que yo proponía se daba de narices con eso de reconstruir. Lo nuevo se debe construir, decía el pibe, y tenía razón. La reconstrucción no es lo mismo que la construcción. Es cierto que hay que recuperar la esencia, la mística, la identidad, la cultura pero hay que construir lo nuevo", aprendió De Gennaro.

GONET

El dirigente Néstor Piccone, de la Unión de Trabajadores de Prensa de Buenos Aires, recordó que "la CTA, desde su nacimiento, tiene un debate interno: hacer una Central o un Partido Político. La falta de representatividad y legitimidad del peronismo que le imprime la política de Menem y la derrota del Ubaldini en la CGT y en las elecciones del '91 (con el denominado salto a lo político) dejan a la dirigencia combativa y clasista del peronismo en una orfandad político-orga-

Biblioteca Digital de lxs Trabajadorxs
de la República Argentina
http://www.bibliotecacta.org.ar

nizativa. En cada Congreso, Plenario o Confederal esta contradicción interna aparece en la CTA", subraya el lúcido periodista.

Los pensamientos a favor de hacer la Central "se encarnan en Víctor y en hombres de los sindicatos más chicos como Rigane, Mendibil, Mandrick o Cayo Ayala, yo y otros. Las ideas de construcción del partido político las sostienen con mayor fuerza Mary Sanchez y CTERA, Piccinini de la UOM de Villa y Pedro Wasiejko del SUTNA. En las dos líneas había dirigentes que tenían origen en la izquierda orgánica y en el peronismo. Había una transversalidad a cada lado del camino y ese fue un signo distintivo de la CTA, desde el principio", apuntó Piccone.

"Todos reconocemos la falta de un partido y de una central para desarrollar las políticas que impulsamos, pero había que elegir una prioridad y para unos era la central y para otros el partido. En Gonnett, que es el camping de los Judiciales bonaerenses se discute la política ante la Constituyente y es allí donde luego de dos días queda claro que CTERA y UOM Villa encabezados por Mary Sanchez, Hugo Yasky, Piccinini, Paulón y el ruso Menajovsky dicen que la participación en la constituyente era compatible con la CTA y que había que meterse allí. El debate fue muy fuerte", recordó.

"A mí me tocó fundamentar la posición a favor de la Central y de que la falta de cuadros nos impedía desarrollar las dos tareas simultáneamente. Ovbiamente Vícto De Gennaro, Claudio Lozano y Teo Peralta por ejemplo estaban en esta línea", agregó Piccone.

El debate tuvo "la misma intensidad que el de Burzaco. Pero en Gonnet quedaría claro que los compañeros que querían hacer el Partido (aún enganchándose de las figuras políticas que más se acercaran a nuestras posiciones) lo harían igual, aunque el debate y la posición mayoritaria planteara la Central. La importancia de Gonnet es que deja claro que los posicionamientos tendrían acciones consecuentes. Así Mary y Piccinini comenzaban el camino de la política y los demás nos quedábamos construyendo la Central", reflexionó el entonces referente de la UTPBA.

También estaba en juego la autonomía.

"En ese momento los que apostábamos a la Central queríamos construir un movimiento político que fuera síntesis política como lo era la Central y no la pata sindical de los armados políticos existentes

Biblioteca Digital de lxs Trabajadorxs
de la República Argentina
http://www.bibliotecacta.org.ar

o coyunturales. Así pasó el Frente Grande, el FREPASO y hasta la Alianza o el ARI, partidos para los cuales la CTA era tomada como su pata sindical. Más allá de las intenciones de la CTA y de los propios partidos políticos. Son los imaginarios y los Medios los que establecen estas creencias, son los Medios los que encorsetan y etiquetan las acciones y movidas políticas", afirmó.

Gonnet también es importante porque demuestra que "más allá de que se podrían elegir caminos diferentes en lo político; la unidad y pertenencia a la Central no se ponía en juego. Al principio a mí me costó entender por qué no se encuadraban todos a las decisiones mayoritarias. En Gonnet aprendimos que en lo político partidario sería muy difícil la síntesis y que la Central aunque no se quebraba, lentificaría su construcción, ya que no sobraban cuadros ni recursos económicos", confesó el dirigente.

"A mí como Secretario de Prensa se me complicaba la expresión pública de la Central ya que me quedaba sólo la figura de Víctor para incidir en la prensa. Se me caían Piccinini y Mary Sanchez. Vos sabés como son los medios y cuando quería hacer salir a alguien en los medios, éstos sólo querían a Víctor, Mary y Piccinini. Perdía un 60 por ciento de actores públicos", graficó.

A la hora de elegir algunas anécdotas de Gonnet, Piccone eligió postales de las consecuencias de sus propias posturas en aquellos debates.

"Se discutió en el camping, lo que le daba un marco de distensión y tranquilidad. El 'pasilleo' habitual en estos encuentros se daba en los parques. A mí me tocó defender muy fuerte la posición en defensa de la Central y eso me puso tan cerca de ATE que algunos que no me conocían se creían que era de esa organización. En esos momentos fundacionales de la CTA, las posiciones de ATE y CTERA eran muy fuertes y enfrentadas que se trasladaban a cada provincia con las características que cada dirigente les daba. Así que los que defendíamos posiciones en las que creíamos quedábamos pegados a los dirigentes y gremios de cabecera. Me acuerdo de haber usado como argumento que la CTA perdía con el paso a la política de Mary y Pichi dos referentes importantes desde el punto de vista mediático", remarcó.

Gonnet entonces "es un punto de inflexión. La síntesis político sindical queda certificada de allí y para siempre pero el debate del movi-

Biblioteca Digital de lxs Trabajadorxs
de la República Argentina
http://www.bibliotecacta.org.ar

miento y el partido se abría hacia afuera con acciones diferenciadas aunque no enfrentadas".

Sobre lo cotidiano que se vivió en Gonnet, Piccone remató con una imagen que refleja prácticas políticas en la intimidad y la cotidianeidad.

"Había dos dormitorios grandes: uno para mujeres y otro para hombres. Fue bueno porque allí se podía conocer la intimidad de los dirigentes de todo el país con sus costumbres. De los horarios diferentes para levantarse. De las formas de tomar mate. Recuerdo que los que habían estado presos sabían hablar en voz baja para no molestar a los que dormían. Los más rompe bolas a la hora de levantarse estaban encabezados por Víctor quien no disimula nunca su papel de liderazgo. Comparte con todos: los baños y las duchas pero pelea todos los espacios y momentos. No busca privilegios para nada. En esos lugares era donde Mary, recuperando su rol de maestra, decía que Víctor era como esos alumnos hiperkinéticos que hay en todas las aulas. Era una forma elíptica de llamarlo rompebolas", recordó Piccone.

LAS CONSTITUYENTES

Como consecuencia del Pacto de Olivos de fines de 1993 entre Menem y Alfonsín que éste último calificó como "un triunfo de la política", se realizaron las elecciones para la asamblea constituyente que se concretaría en Santa Fe y Paraná con el objetivo de reformar la carta magna argentina y posibilitar la reelección del riojano.

Por primera vez en el curso de la etapa "post dictatorial, la totalidad de ciudadanos que mediante el ausentismo a los comicios o el voto en blanco rechazaron la oferta política distrital y/o nacional, resultó el primer acumulado electoral. En efecto, el no voto absoluto reunió en 1994 a 6.383.496 electores contra 5.957.335 votantes justicialistas".

Aquellas elecciones también demostraron la desarticulación del sistema bipartidista.

"Si en 1983, el dispositivo PJ/UCR atrapaba el 86 por ciento de los electores hábiles y en 1987 el 78,7 por ciento, ya en 1993 este porcentaje descendía al 73 por ciento; en tanto en estas últimas

Biblioteca Digital de lxs Trabajadorxs
de la República Argentina
http://www.bibliotecacta.org.ar

elecciones constituyentes el rendimiento electoral del dispositivo bipartidista a nivel nacional sólo captura el 54,8 por ciento de los sufragios válidos. Modificación sustantiva del patrón de comportamiento electoral nacional que puede señalar el inicio de una nueva etapa en el procesamiento político institucional de los diversos conflictos sociales que se desarrollarán con variada intensidad en la Argentina posajuste", decía Artemio López en su trabajo "El nuevo mapa electoral argentino. Apuntes sobre las elecciones para constituyentes".

Decía además que "este nuevo escenario, donde la pluralidad de fuerzas políticas en situación de poder se instale con fuerza institucional concreta, puede eventualmente dar lugar a una fuerte competencia de una multiplicidad hasta hoy inexistente de élites dirigentes, ampliando entonces las bases de legitimidad y consenso comunitario, reasignando sentido político a la hoy empobrecida forma de régimen democrático".

Otro de los puntos que López destacaba era el crecimiento de terceras fuerzas como el Frente Grande y el Modin.

"Opuestas en sus ofertas político ideológicas, ambas son sin embargo, fuertemente tributarias aún de la cultura política de origen de nuevos electores: el justicialismo, que representa el 70 por ciento del actual caudal electoral del populismo riquista y la UCR que representa al menos el 50 por ciento del acumulado nacional del Frente Grande", sostenía el sociólogo.

Para Claudio Lozano, director del Instituto de Estudios sobre Estado y Participación y activo impulsor del CTA, aquellas elecciones constituyentes de abril de 1994 marcaban una "mutación significativa de la modalidad tradicional en el procesamiento político institucional de los conflictos sociales que surcan la vapuleada geografía nacional, las ahora múltiples élites dirigentes en situación de poder surgidas tras las pasadas elecciones constituyentes, deberán tomar la decisión política capaz de resolver, comunitariamente, si este indudable punto de inflexión de abril señalará el comienzo de una nueva historia o resultará, tan sólo, el alborotado síntoma final de una etapa político-institucional que diseñó medio siglo de prácticas sociales en la Argentina, incluidas obviamente, las prácticas electorales"

Biblioteca Digital de lxs Trabajadorxs
de la República Argentina
http://www.bibliotecacta.org.ar



Marcha Federal: 6 de julio de 1994

Biblioteca Digital de lxs Trabajadorxs
de la República Argentina
http://www.bibliotecacta.org.ar

La Marcha Federal

-¿Qué pasa mañana?...Es un humorada...-dijo con cinismo el presidente de la Nación, Carlos Menem, un día antes que las columnas de todos los puntos del país, convocadas por la Marcha Federal impulsada por el CTA, llegaran a la Plaza de Mayo.

"Una humorada", dijo el presidente que había subido al ejecutivo enancado en las promesas del salariazo, la revolución productiva, la defensa del patrimonio nacional y la integración latinoamericana.

Y su superministro, Domingo Felipe Cavallo, el mismo que licuó las deudas privadas el 5 de julio de 1982, como presidente del Banco Central de la República Argentina y cuyo primer trabajo fue como asesor en una presidencia boliviana acusada de lavado de dinero proveniente de narcotráfico; salió a decir por los medios de comunicación que la Marcha Federal "es una marcha al pasado".

Mientras tanto, el Ministro del Interior, Carlos Ruckauf, sostuvo que "son los precios que deben pagarse por un exceso de libertad" y dispuso un operativo de "seguridad" de veinte mil efectivos de la Policía Federal.

Muchos de los cuales no tenían identificación en sus vehículos y tapaban sus caras con pasamontañas.

Cuando Carlos "El Perro" Santillán, el emblemático líder de los trabajadores municipales de Jujuy, le preguntó a un oficial por qué estaban ocultos los rostros y los números de las patentes de esos móviles, el federal dijo: "Por el frío, por el frío".

El lema de la Marcha Federal fue "Por una Argentina para todos".

Y desde el 3 de julio comenzaron a marchar las largas columnas de colectivos, desde Ushuaia, La Quiaca, Formosa, Mendoza y la Patagonia.

Venían del interior.

Del subsuelo de la patria sublevado, como alguna vez escribiera Raúl Scalabrini Ortiz sobre la experiencia fundante del 17 de octubre de 1945.

-La plata salió de colectas, rifas y festivales. No hubo ninguna mano negra que financiara esta marcha -leía una trabajadora en voz alta mientras atravesaba los kilómetros que separaban su lugar de origen, en el lejano sur, de la Plaza de Mayo.

Biblioteca Digital de lxs Trabajadorxs
de la República Argentina
http://www.bibliotecacta.org.ar

A ritmo de chaya y con cadencia de coplas, los jujeños de La Quiaca caminaban y cantaban la letra surgida del dolor y de la conciencia clara de quiénes son los productores de ese dolor: "La Puna se está muriendo, la Puna se está muriendo, por culpa del presidente, por culpa del presidente".

-En Jujuy, ya había caído un gobernador en 1990, producto de la lucha del Frente de Gremios Estatales (agrupamiento pluralista que nucleaba a distintos gremios estatales); otro en 1993, cuando quedó un tambaleante vicegobernador, luego de violentas represiones, trabajadores heridos, dirigentes presos, paros por tiempo indeterminado y grandes movilizaciones populares. Esta situación había generado un enorme entusiasmo en los compañeros que veían en la Marcha Federal, lanzada por el CTA, la posibilidad de hacer sentir en la Capital, ese grito de resistencia a las políticas de ajuste menemista -recordó Nando Acosta, secretario general de la CTA jujeña.

Agregó que "la militancia y el trabajo organizativo en Jujuy para esa Marcha fue extraordinario. Se organizaron recitales, se hicieron colectas entre los trabajadores, se pidió a comerciantes que apoyaran las luchas".

Aquel inicio de la Marcha Federal del 3 de julio desde La Quiaca junto a Hebe de Bonafini, De Gennaro y Santillán, contó con la bendición del cura Jesús Olmedo, mientras que los pobladores "ofrecían mate caliente y bollos para calentar la helada jornada. A partir de allí, en cada localidad encontramos el mismo afecto y la misma emoción de los compañeros, que nos recibían y despedían, siendo multitudes y ratificando esa voluntad de resistir a la entrega del país y al modelo político económico y social que el menemismo había impuesto en la Argentina", remarcó Acosta.

"Esa Marcha Federal, fue el inicio de la caída del menemismo. Al menos nos mostraba que se podía vencerlo. También fue el momento en que el país del interior le mostraba a los millones de Capital y Gran Buenos Aires, que la resistencia era posible y que había dirigentes y organizaciones que no participaban de la fiesta de pocos y que estaban dispuesta a cambiar la historia, que nos decían que había terminado", recordó el dirigente jujeño.

"Vamos a la Plaza de Mayo para luchar", decían desde la Patagonia. Era el relato de adolescentes y hombres y mujeres maduros.

Biblioteca Digital de lxs Trabajadorxs
de la República Argentina
http://www.bibliotecacta.org.ar

-Sin duda la distancia, más de 3.500 kilómetros, y los recursos financieros fueron los mayores obstáculos a resolver. Aportes solidarios, locros, empanadas y la ayuda de los sindicatos hicieron posible que un grupo de 30 compañeros pudiéramos ser parte de la Macha Federal. Por unanimidad se decidió que nuestra columna emprendiera la marcha, desde el monumento a nuestros caídos en Malvinas, ubicado a orillas del canal de Beagle. Era el lugar ideal, queríamos reivindicar los derechos soberanos sobre nuestras islas. Salimos de Ushuaia en una noche fría, formábamos una caravana de varios vehículos hacia el norte. En Río Grande, los compañeros de la seccional, se sumaron en un pequeño colectivo, sin calefacción, con asientos rígidos del que hasta hoy los compañeros se acuerdan, con el cual continuamos la travesía cuatro días hasta Plaza de Mayo -recordó Jorge Portel, secretario general del CTA de Tierra del Fuego.

"Llegamos con mucho cansancio, quedando varias veces relegados en la columna por falta de velocidad. Dormíamos en los autos y en el colectivo, nos alimentábamos como podíamos, pero el sacrificio se compensaba con cada abrazo, con cada apretón de manos de nuestros hermanos de lucha, en los encuentros con las otras columnas...En esa Marcha Federal fuimos transformando nuestras broncas, dudas, angustias en fortaleza, en seguridad que se podía cambiar, que no todo estaba perdido, que era posible la recuperación de nuestra nación y la felicidad de nuestro pueblo", agregó el dirigente del fin del mundo.

"Pedimos salarios dignos. Que alcancen para vivir. No como ahora", sostenían las voces que venían bajando del norte profundo. Del mismo lugar en donde se parió la primera independencia nacional y que formara parte del llamado Alto Perú.

"Cavallo no sabía que La Quiaca es argentina", cantaban los cientos de jujeños que se subían a los colectivos.

Ellos estaban golpeados, pero enteros.

Con ganas de recuperar el país.

No eran un territorio anexado a otras naciones.

Su identidad estaba en juego además de denunciar a uno de los responsables del dolor, de su dolor cotidiano.

Desde la plaza que recuerda a los muertos por el imperio en Malvinas, el sur patagónico, cargado de rebeldías y ausencias, de terrate-

Biblioteca Digital de lxs Trabajadorxs
de la República Argentina
http://www.bibliotecacta.org.ar

nientes y genocidios, marcaba su paso frente al mar que prologaba la silueta de aquellas islas y a medida que trepaban los colectivos del fin del mundo por la geografía argentina, aparecían los picos de los gigantescos pájaros que pulsan la tierra en busca del petróleo, mientras el cielo se hacía más azul y prometedor de futuro.

Subían a los colectivos las cajas con alimentos, se calentaba el mate cocido y las salchichas en las grandes ollas y también había lugar para el corazón compañero que siempre va con el pueblo en marcha, los bombos, los redoblantes, las banderas, los carteles y quenas de tradición inmemorial.

Cuando el pueblo lucha y ama lo hace siempre con música, dicen los sabios en porfiadas colectivas.

La Marcha Federal lo devolvió al presente.

La historia en carne viva.

La Argentina emergiendo como el bolsillo pelado que muestra su desnudez.

Pero aquí estaban los que no se resignaban. Desde todos los puntos cardinales. Iban y marchaban. "Por una Argentina para todos", como decía la consigna y se sentía en el cuerpo, en cada uno de los miles de cuerpos que hicieron la historia aquel 6 de julio cuando la Plaza de Mayo volvió a vivir.

"Este es un gesto epopéyico para recuperar la plaza del pueblo", dijo en uno de los tantos altos en el camino, Víctor De Gennaro.

Llovía en varios lugares del país, pero las banderas y los paraguas eran sostenidos por el pueblo que avanzaba y seguía.

Los noticieros de la televisión alertaban sobre el megaoperativo de seguridad como si fuera una verdadera amenaza de represión e infundían miedo sobre los que peregrinaban en busca de la Argentina saqueada.

-Haya paz, señores, que sea en paz. No queremos más violencia -decía con seriedad y parecía amonestar desde su altar cotidiano de los almuerzos de décadas, la señora Mirtha Legrand, siempre tan atenta a los designios del poder de turno.

-Solos no podemos. Hay que unificar las luchas. A eso venimos -sostuvo una militante de la cordillera.

-Lo más importantes es la fuerza que nos vamos a transmitir entre todos -decía otro trabajador estatal del sur.

Biblioteca Digital de lxs Trabajadorxs
de la República Argentina
http://www.bibliotecacta.org.ar

Las noches en los colectivos dejaba lugar para los huaynos, los cuartetos, los chistes y el infaltable truco. "Cuarenta naipes han desplazado la vida", dice Borges en el poema que le dedicó a este invento argentino que sirve para el encuentro, la picardía y la charla sin tiempo de entrega o de cierre.

-Creo que no le vamos a mostrar nada de lo que no hayan visto desde el gobierno. Pero si les vamos a mostrar a mucha gente que se puede y se debe pelear. Que es una obligación pelear. Que existe una alternativa -decía una maestra del litoral.

En Córdoba se denunció el Pacto de Olivos como el intento de los partidos mayoritarios de aplastar definitivamente al pueblo. "Pero el pueblo apareció en Santiago del Estero, en Jujuy, en Tucumán, en La Rioja y en el Sur. Acá está dispuesto a pelear contra la traición y los vendepatrias", dijo un joven dirigente en el acto que se hizo como despedida a los marchantes hacia la Capital Federal.

Desde Bahía Blanca venían jubilados que decían que la Marcha Federal servía para demostrar que se pelea por los hijos, para darle trabajo a los desocupados y algún futuro a los jóvenes.

-Jujuy se muere por la privatización de Zapla. Los microemprendimientos son un fracaso. No pueden conformarnos con hacer bolsitas de plásticos. Hay 3.600 familias que no pueden vivir de bolsitas de plásticos -dijo un trabajador del Alto Horno.

Una mujer chacarera apuntó que "todo el valle de Río Negro va a morir. Pareciera que producir es hoy un pecado en la Argentina y eso no puede ser".

En las noches, cuando los colectivos intentaban devorar las distancias, se escuchaban los grillos. Estaban sumergidos en misteriosos lugares, mientras su canto se mezclaba con los ronquidos de los marchantes. Discepolín decía que el pueblo se parecía a los grillos. Que uno muchas veces querrá hacerlo callar, lo buscará para matarlo, pero siempre estará ahí, la voz del grillo, decía el poeta, siempre estará ahí. Invencible y tarde o temprano se hará escuchar para molestar a quienes lo quieren acallar. Eso decía el autor de "Cambalache" que la voz del grillo es como la voz del pueblo.

En la provincia de Buenos Aires también empezaban a moverse las organizaciones sociales y políticas que por entonces habían adherido

Biblioteca Digital de lxs Trabajadorxs
de la República Argentina
http://www.bibliotecacta.org.ar

al Frente Grande. Morón, La Matanza, Lanús, Lomas de Zamora, Quilmes, aparecían en las banderas.

Cuando las decenas y decenas de colectivos llegaron a la Capital Federal, surgieron las cabezas de los que vinieron a luchar. Al costado de las rutas, por las banquinas. Columnas de miles y miles que se movían de manera diferente al paisaje. Era una postal de otro tiempo. Pero no referían al pasado, sino a lo por venir.

Una mujer, cansada por tantos días de viaje, lejos del calor de su hogar, llevaba uno de los palos de una de las tantas banderas. Y en su cara había felicidad. Alegría por estar donde quería estar. Era la síntesis de miles que como ella no se resignaban al destino de pesadilla colonial que quería eternizarse desde la Casa Rosada.

Y desde los balcones de la soberbia Buenos Aires, decenas de jubilados hacían flamear las banderas, atronaban cacerolas y tiraban papelitos sobre los que venían del interior profundo del país para recuperar el país.

-Tengo 58 años y estuve en muchas marchas. Pero esta me conmueve. Hay algo muy fuerte en esta marcha -dijo uno de los que sumaron en Capital Federal.

En Plaza de Mayo esperaban las columnas del Movimiento de Trabajadores Argentinos, con Saúl Ubaldini, Hugo Moyano y Juan Manuel Palacios a la cabeza.

-Soy un tipo del campo. Tengo segundo grado. Estoy acá para pelear porque mis hijos, si este gobierno sigue así, van a terminar vendiendo drogas, mientras ellos, en la presidencia y ahí arriba siguen de joda en joda con las mejores artistas de la Argentina -sostuvo con bronca un manifestante ante las cámaras de televisión.

Y siempre, desde el arranque, desde el encuentro en cualquier punto de la geografía del país, la música inigualable de los bombos y los tamboriles.

Cuando las banderas flamearon ante el Cabildo, a más de uno se le piantó un lagrimón. Pero no de tristeza, sino de emoción y rebeldía contenida.

Una bandera de ATE Santa Fe mostraba el grito de Diego ante los griegos y decía: "El sueño no terminó. No nos rendimos". Y los muchachos santafesinos cantaban desafiantes: "Diego no se drogó, Diego no se drogó. Antidoping a Menem....que lo parió".

Biblioteca Digital de lxs Trabajadorxs
de la República Argentina
http://www.bibliotecacta.org.ar

Una señora decía que en su casa "se quedaron solamente los perros".

Le tocó a Víctor De Gennaro abrir la lista de oradores: "Hacemos política porque tenemos derecho a discutir qué va a pasar con nuestros hijos", sostuvo.

"Tengo 72 años. A Perón le dieron una colonia e hizo un país. A este le dieron un país e hizo una colonia. Después dice que es peronista. A mi no me la va a contar", apuntaba un jubilado.

En segundo lugar, desde el palco, de espaldas a la Casa Rosada, habló una productora de la cordillera diciendo que venía de un oasis "al que están matando estas políticas económicas que vienen aplicando. Nos negamos a que haya hambre en la Argentina. Esto es traición. Lo que nos hacen es una traición. Nosotros votamos por un país libre, justo y soberano", denunció.

A su turno, el jujeño Carlos Santillán reivindicó la marcha como la expresión de "la Argentina postergada" y dijo que "el verdadero dueño de la Plaza de Mayo es el pueblo". Y se comprometió "a seguir marchando hasta el final".

Juan González, de la ATE de Corrientes, dijo que "esta marcha sirve para empezar a echar a los corruptos y traidores". Y remató con un sapucay como saludo de todo el pueblo correntino.

-La Marcha Federal significó que el certificado de defunción que nos habían extendido era falso. Nosotros estábamos convencidos de lo que sosteníamos, lo que construíamos, pero ver esas columnas que venían de todo el país era la fuerza que decía que el discurso del fin del trabajo y de las ideologías era eso, un discurso para someternos.

"Ahí estábamos de pie y luchando. El Menemismo que se erigía como el buen alumno de los grupos económicos, de los organismos financieros internacionales y de EE.UU, enfrentaba su contrapartida, nada estaba dicho definitivamente. Nuestra preocupación era cómo ir construyendo poder desde la debilidad, pero la preocupación de 'ellos' era que pese a todo no podían derrotarnos" - sostuvo Ricardo Peidro, de la Asociación de Agentes de Propaganda Médica que luego se convertiría en el Secretario de Derechos Humanos de la Central de Trabajadores Argentinos.

"Acá está el renacimiento de la esperanza. Ahora estamos construyendo lo nuevo", dijo con una serena alegría y una profunda convicción, una mujer trabajadora de un poco más de cuarenta años.

Biblioteca Digital de lxs Trabajadorxs
de la República Argentina
http://www.bibliotecacta.org.ar

Desde la Patagonia, el representante que habló en el escenario dijo: "No aceptamos la resignación. Por eso venimos hasta acá para construir otro poder. Un país distinto es posible", aseguró.

Sobrevoló el recuerdo de Germán Abdala, cuyo nombre fue abrazado por una ovación, mientras flameaban banderas que saludaban la aparición del Ejército Zapatista de Liberación Nacional en los primeros minutos de aquel 1994. El cartel decía "Zapata vive".

-Que estén todos juntos en esta Plaza de Mayo expresándose en una sola voz, es ya un triunfo -dijo una de las sabias Madres de la plaza.

Humberto Volando, por entonces presidente de la Federación Agraria Argentina, remarcó que "el campo está harto de producir y fundirse. Porque acá el que trabaja no gana y el que produce se funde. Acá los únicos que ganan son los corruptos y los especuladores", dijo el titular de la entidad chacarera.

Banderas con la imagen de Evita se mezclaban con los emblemas de las distintas organizaciones sindicales del CTA y del MTA. En el fondo el Cabildo y antes, como cortinas que descubrían y tapaban el edificio donde se soñó la invención de la Argentina, las imágenes de Evita y del Che.

El dirigente camionero, Hugo Moyano, referente del MTA, cerró el acto diciendo que "se va a pelear hasta las últimas consecuencias". Pero cuando citó al confederal de la CGT fue silbado con marcado estruendo por la multitud. De allí que el sindicalista subrayara, a renglón siguiente, que "el verdadero confederal es el pueblo reunido en esta plaza". Y convocó al paro de actividades del 2 de agosto.

Para Fernando Montero, de los telefónicos, "la Marcha Federal significó el lanzamiento nacional de la propuesta política del nuevo sindicalismo y de la inclusión de los desocupados en el accionar concreto. Lamentablemente, luego, los viejos vicios del sindicalismo produjeron la separación de lo que luego se llamó MTA. Su saldo principal fue el reconocimiento masivo de la experiencia que se intentaba y la llegada de la propuesta a todos los rincones del país", opinó el dirigente.

Después de colmar la Plaza de Mayo hubo tiempo para el amor entre los militantes, la alegría y la emoción.

La Marcha Federal demostró la existencia de la dignidad social argentina.

Biblioteca Digital de lxs Trabajadorxs
de la República Argentina
http://www.bibliotecacta.org.ar

Y remarcó el acierto de apostar a la construcción desde abajo que venía impulsando el CTA.

Luego vino un vídeo de treinta minutos hecho por decenas de realizadores de todo el país que acompañaron las distintas columnas.

La leyenda con que se abren las imágenes, expresa un profundo sentido político de la comunicación. "El presente cassette se distribuye para que la gente se entere...Tampoco es necesario una ley, reglamento o decreto de necesidad y urgencia para poder ver, interpretar, discutir, evaluar y sentir las imágenes que aquí se muestran. Esto lo hicimos entre todos y es para todos", decían los realizadores.

Para Mary Sánchez, de la CTERA, "la Marcha Federal fue contemporánea con la pérdida del gobierno de las elecciones para la Constituyente en la Capital Federal y con la aparición del Frente Grande. Fue la primera derrota que sufrió electoralmente el menemismo y también el Pacto de Olivos y el radicalismo. El Frente Grande ganó en Capital y en la provincia de Buenos Aires; fue la segunda fuerza después del justicialismo. Es un momento de alza de las fuerzas sociales tratando de enfrentar las políticas de Menem", expresó la docente.

"Fue un 6 de julio. Un día desapacible. A mediamañana comenzaron a llegar las columnas de las provincias.

"A mediodía, la Plaza de Mayo hervía. Había culminado la Marcha Federal, la mayor expresión de protesta popular de los últimos años.

"Pocas veces la historia registró una señal tan clara de la Argentina sumergida. Hubo hombres y mujeres que recorrieron más de 2 mil kilómetros durante tres días, en pleno invierno, para gritar su desesperación; para fulminar a un modelo económico y social inhumano.

"Miles y miles. Miles caminando. Miles alentando al paso de las columnas.

"En las grandes ciudades y en los pequeños pueblos. Cada manifestante se multiplicó por esos miles; cada hombre, cada mujer, se convirtió en la voz de otros hombres y de otras mujeres.

"La cadena de voces y de puños alzados nació en Tucumán, o en la Quiaca o en la Patagonia y terminó en las calles de Buenos Aires.

"Al frente marchaba la bandera argentina y en la bandera decía "Por una Argentina para todos".

Biblioteca Digital de lxs Trabajadorxs
de la República Argentina
http://www.bibliotecacta.org.ar



Biblioteca Digital de lxs Trabajadorxs
de la República Argentina
http://www.bibliotecacta.org.ar

"Una jornada que quedará impresa definitivamente en la larga historia de la épica popular", escribió el autor y director de obras de teatro popular, Roberto "Tito" Cossa.

Aquella jornada de épica popular marcaría el origen y el destino del CTA.

La historia y lo nacional.

El pueblo marchando y la asamblea en la Plaza de Mayo.

Verdad, memoria y justicia.

Participación, transparencia y solidaridad.

Esas seis palabras estuvieron en el principio y el fin de la Marcha Federal.

Una síntesis de proyecto político, social, económico y cultural.

EL PARO DEL 2 DE AGOSTO

-El paro no sirvió para nada, porque las cosas van a seguir igual - dijo el presidente Carlos Menem en relación al paro nacional del 2 de agosto de 1994.

"El gobierno consideró el paro como "un fracaso" y el sindicalismo opositor declaró un acatamiento del 71 por ciento. Más allá de ambos diagnósticos, quedó ayer la sensación de un fuerte clima de paro, incluso entre quienes observaron la huelga pasivamente o no mandaron los chicos a la escuela. El acatamiento fue superior en el transporte y entre los maestros, y en zonas del interior como el Gran Rosario. El tándem CTA - MTA se consolidó como un polo capaz de disputar una porción de su poder a la CGT oficialista", sostuvo el diario "Página/12", en la edición del 3 de agosto de 1994.

A pesar de considerarlo "un fracaso", el gobierno no dio cifras.

El sindicalismo evaluó la efectividad en un 71 por ciento.

En Rosario y localidades vecinas se produjo el mayor acatamiento (80 por ciento), seguido por Córdoba y el Noroeste Argentino.

En Capital Federal mucha gente no fue a trabajar ni siquiera en trenes y subtes, que funcionaron normalmente.

El paro descansó en el acatamiento de choferes, docentes y estatales.

Biblioteca Digital de lxs Trabajadorxs
de la República Argentina
http://www.bibliotecacta.org.ar

Gobierno y CGT estimaron que no tuvo relevancia en las zonas industriales.

La huelga no mordió, consideró "Página/12", las estructuras de los gremios de la CGT.

Hubo comercios y bancos, pero los clientes no entraron.

La excepción fueron los shoppings de la Panamericana y de Barrio Norte.

La Secretaría de Medios dijo que fue un paro "de clase media".

Caro Figueroa, ministro de Trabajo, admitió que las grandes ciudades "funcionaron de manera diferente".

-Acá cambia la mano. Este es un paro similar al del 27 de abril de 1979. Se abre una perspectiva distinta. Mañana va a pasar lo de siempre. El gobierno va a decir que el vaso está medio lleno y para nosotros está más que medio lleno. Nos dijeron sediciosos, nos apretaron, metieron miedo. El susto del gobierno es parte del balance de este paro. Peleamos contra la disciplina orgánica del movimiento obrero, contra los punteros del PJ, contra los medios, el gobierno y el establishment. Pero estamos confrontando en la práctica y no en las decisiones abstractas, como en la época de las privatizaciones -fueron las frases que se publicaron provenientes de distintos militantes del CTA durante la jornada del 2 de agosto.

-El CTA comienza a ser visto como una herramienta de resistencia -dijo Rafael Moreno, de Judiciales.

Según el analista de "Clarín", Ricardo Ríos, "la disidencia sindical, a partir de la Marcha Federal, primero y de la huelga general de ayer después, terminó de consolidar un espacio de oposición gremial al actual modelo, que a su antojo y circunstancialmente ocupaba la CGT, cada vez que se vio desairada por los numerosos desplantes que le hizo la administración menemista. Frente a ello, la CGT tiene ahora recortada una posible vía de escape a la vereda de enfrente del gobierno".

Agregó que "en rigor, el principal objetivo del paro disidente fue sacar chapa de reconocimiento. La satisfacción de los organizadores de la huelga, que vieron colmadas sus expectativas en cuanto al nivel de acatamiento que registró el paro (especialmente en algunos distritos del interior del país), radicó en haber logrado que la administración Menem tomara debida nota de su existencia, más allá de que le retacee el otorgamiento de una personería gremial".

Biblioteca Digital de lxs Trabajadorxs
de la República Argentina
http://www.bibliotecacta.org.ar

"La declaración de ilegalidad de la medida de fuerza y la falta de un prolijo trabajo de esclarecimiento -el cervecero Saúl Ubaldini dedicó no menos de tres meses de promoción a cada uno de los 14 paros que montó contra la administración radical- son algunos de los atenuantes que enumeró el sindicalismo disidente para justificar la parcialidad del paro. Pero más allá de eso, y mirando hacia las entrañas del mundo gremial, el sindicalismo disidente siente que está vivo", concluyó Ríos.

1995 arrancó con la extraña muerte del hijo del Presidente de la nación. Accidente y atentado fueron las ideas que giraron en torno al hecho.
También sería el año de la reelección de Menem y de aquella imagen de Domingo Cavallo llorando ante Norma Plá y los jubilados.
Fue el tiempo de la mayor estafa financiera que sufriera el pueblo argentino, antes del corralito, el cierre del Banco Integrado Departamental. Mil millones de dólares que desaparecieron de la noche a la mañana con total responsabilidad de los funcionarios del Banco Central de la República Argentina.
Carlos Monzón moría en un accidente automovilístico y la ciudad de Santa Fe se conmovía con el destino de su mayor ídolo deportivo.
El CTA, en tanto, sumaba, crecía...

Biblioteca Digital de lxs Trabajadorxs
de la República Argentina
http://www.bibliotecacta.org.ar

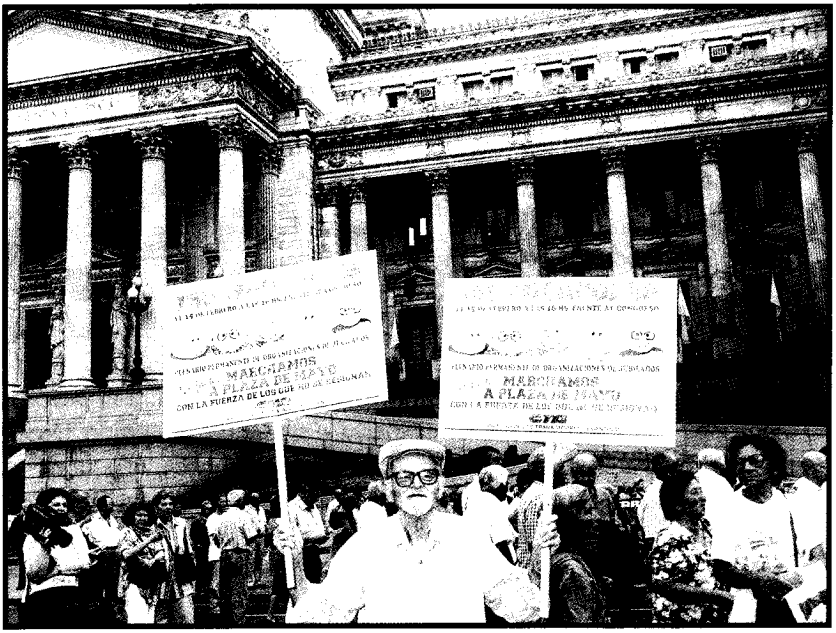

Biblioteca Digital de lxs Trabajadorxs
de la República Argentina
http://www.bibliotecacta.org.ar

150 MIÉRCOLES

"A 150 miércoles de iniciado el camino de nuestros reclamos, los jubilados argentinos, acompañados por los sectores solidarios de la comunidad, queremos expresar que desde aquel día nuestra situación se ha agravado así como la de millones de argentinos que padecen hoy la más alta tasa de desocupación de la historia. La globalización del mercado mundial y la dependencia económica asumida por su gobierno con respecto a los dictados de la banca acreedora y el poder de los grandes Grupos Económicos ha ido poniendo a los trabajadores -sean estos activos o jubilados- en una situación de indefensión y de exclusión en relación al desarrollo cultural, social y económico del país.

"Las andanadas de leyes y decretos de necesidad y urgencia por usted promovidos, sólo ha atendido al cierre de caja para equilibrar el déficit fiscal y el endeudamiento externo, poniendo en riesgo la sobrevivencia de más de dos tercios de los habitantes de nuestra patria. Teniendo en cuenta sólo los últimos acontecimientos vemos como el apuro de su ministro Cavallo por la aprobación de un paquete de leyes, entre las que se encuentra la mal denominada Solidaridad Previsional, la privatización de las centrales nucleares de Yaciretá y Salto Grande, la de accidentes de trabajo y de flexibilización laboral, responde a la tarea de evitar el efecto tequila mexicano, a costa de un mayor ajuste contra los trabajadores y el patrimonio nacional.

"Como lo denunciáramos ante la Comisión Interamericana de Derechos Humanos, el proyecto de Solidaridad Previsional es violatorio de diversas disposiciones de la Convención Americana de los Derechos y Deberes del Hombre. En su presentación ante la Comisión Interamericana, el plenario afirma que 'considerando que el haber jubilatorio y pensionario tiene carácter alimentario, su reducción a cifras ridículamente desproporcionales con el mínimo necesario para sobrevivir conduce a un emprendimiento de supresión masiva de personas de la tercera edad'.

"Es por todas estas razones que al cumplir nuestra 150 concentración queremos compartir nuestras demandas con las organizaciones sociales, políticas, culturales y sindicales que nos acompañan y redoblar los esfuerzos por nuestras reivindicaciones al tiempo que recha-

Biblioteca Digital de lxs Trabajadorxs
de la República Argentina
http://www.bibliotecacta.org.ar

zar todas las leyes o decretos que sostienen el modelo económico y social que usted impulsa y que es antipopular por hambreador, injusto y excluyente.

"Por eso, ante su silencio a nuestras reiteradas peticiones, desde junio del '91 -que no coincide con la preocupación de su santidad Juan Pablo II sobre nuestra situación- desde esta histórica plaza ratificamos nuestra decisión de seguir luchando con el pueblo por un aumento de la jubilación mínima a 450 pesos, defensa integral del PAMI, defensa de las cajas provinciales, la derogación de la ley 24.241, para rechazar las privatizaciones y los proyectos de flexibilización laboral y al nefasto de 'solidaridad previsional'.

"En definitiva, seguiremos en la lucha por nuestra dignidad, por los jubilados de hoy y de mañana", decía la "carta abierta al Presidente de la Nación", del Plenario Permanente de Organizaciones de Jubilados, fechada en Buenos Aires, el 15 de febrero de 1995.

UN BANCO MENEMISTA

Mil millones de dólares en pleno corazón de la pampa húmeda, donde la riqueza mostrada por el BID se dio a contramano de la pauperización de la región.

Crecía la desocupación y el número de quiebras de negocios, explotaciones agropecuarias y, sin embargo, el BID convirtió a Venado Tuerto en una isla de fantasía.

Pero el sueño devino en pesadilla.

El precio fueron los mil millones de pesos desaparecidos.

2.300 fuentes laborales aniquiladas y solamente dos directivos bancarios entre rejas durante un poco más de tres años y otra decena de funcionarios que debió soportar algunas preguntas de la Justicia federal argentina.

Silencios de políticos provinciales y estrategias del poder central que, desde Buenos Aires, siempre utilizó las economías regionales a favor de los compromisos internacionales que se concretaban desde el poder político nacional.

Dimensionar el escándalo, la estafa o la novela del BID no es sencillo.

Biblioteca Digital de lxs Trabajadorxs
de la República Argentina
http://www.bibliotecacta.org.ar

Los medios de comunicación han desplazado el tema de la consideración pública nacional.

Resulta extraño en una etapa en la cual los principales multimedios compiten para denunciar casos de corrupción cada vez más grandes.

*El affaire Banco Nación-IBM es por 250 millones de pesos. Tan sólo una cuarta parte de la estafa del BID.

*El "swiftgate", aquella denuncia que hiciera el entonces embajador norteamericano Terence Todman en la Argentina, a principios de 1991, supone 140 millones de pesos. También una sexta parte del monto que desapareció detrás de la sigla BID.

*Hace falta el funcionamiento de casi cinco años de aduana paralela para alcanzar la cifra del BID. Los economistas establecieron que, por año, desde la aduana paralela, se fugaron 200 millones de dólares.

*La coima que se pagó por la venta de armas al Ecuador vía Venezuela durante la guerra del Cóndor apenas fue de 400 mil dólares, 200 veces menos que el total del dinero robado del BID.

Los funcionarios del Banco Central de la República Argentina involucrados en la cuestión del BID no solamente están tranquilos en sus casas sino que –a principios del 2000– fueron ascendidos y perdonados en la estructura financiera y económica del estado argentino.

Apellidos como los Yoma, Cavallo, Menem, Nosiglia, Mestre, Brunelli, Alassino; todos relacionados con el poder político nacional en los últimos veinte años de historia, tienen contacto con la crónica del BID.

Un banco que prestaba cientos de millones de dólares días previos a su suspensión en abril de 1995 y que triangulaba operaciones con instituciones financieras de Uruguay y Estados Unidos y del que nunca se explicó por qué creció tanto, ya sea en volumen de depósitos como en sucursales y flujo financiero fresco.

Pero lo más importante son los apellidos desconocidos que han sido violentados por una trama de intereses que hizo crecer un banco de la manera más desproporcionada en todo el continente americano en los últimos treinta años.

Ellos denunciaron, se movilizaron, pelearon, se enfermaron y hasta murieron buscando una explicación de tamaña estafa.

Pero los socios del poder hicieron otras cosas.

Roberto Cataldi, ex gerente general del Banco Integrado Departamental, sostuvo ante la Justicia federal rosarina, a fines de 1999, que

Biblioteca Digital de lxs Trabajadorxs
de la República Argentina
http://www.bibliotecacta.org.ar

directores del Banco Central de la República Argentina "unificaban sus depósitos a los efectos de pedir mayor tasa de interés" y que uno de ellos, Manuel Domper, "asesor del BID", hizo contratar "al estudio de su hijo" para que cumpla funciones de "asesor legal para la sucursal Buenos Aires".

Agregó que "después de la insistencia del doctor Saúl –otro de los directores del Central– se le otorgó una cuenta corriente" a ATC cuando el director era Gerardo Sofovich, y "un margen de préstamo de alrededor de tres millones de dólares, los cuales al momento de la revocatoria del BID no habían sido devueltos íntegramente".

Cataldi, además, volvió a cargar las tintas sobre el rol del juez federal Claudio Bonadío –uno de los mencionados en la mítica servilleta de Carlos Corach– al decir que "curiosamente el doctor Bonadío no los incluye (ni a ATC, APS y Clínicas Privadas de Córdoba) entre los principales deudores del BID que utilizó en el auto de procesamiento" y que "salteó a estos deudores".

Otro de los directores del Central, Rafael Inhiesta, pidió un préstamo a nombre de una "sociedad anónima" con el objetivo de "comprar un campo" en la provincia de Buenos Aires en medio del efecto tequila.

En el marco de las causas federales iniciadas en la Justicia rosarina por daños y perjuicios contra el Banco Central por el cierre del BID, Cataldi volvió a declarar en los primeros días del año 2000 luego de su maratónica testimonial de más de doce horas en los tribunales de Venado Tuerto el 4 de noviembre de 1999.

Esta vez fue en Rosario, en las oficinas del juzgado federal civil y comercial número uno. En calidad de ampliatoria, el ex gerente de la institución con sede en Venado Tuerto prestó su testimonio el 14 y el 21 de diciembre del año pasado.

Cuando se le preguntó si funcionarios del Central operaban en calidad de clientes del BID, Cataldi desplegó una serie de datos que difícilmente puedan ser disimulados por la defensa de la principal institución financiera del país.

"Como depositantes existían dos o tres conjuntos de depositantes que unificaban sus depósitos a los efectos de pedir mayor tasa de interés", comenzó diciendo el ex gerente general. "Recuerdo que uno de ellos, de alrededor de tres millones de dólares, lo lideraba un inspector llamado Díaz Caraon", continuó diciendo.

Biblioteca Digital de lxs Trabajadorxs
de la República Argentina
http://www.bibliotecacta.org.ar

En "forma individual depositaban el señor Juan Barale, la licenciada Liliana Conti, que era superintendente de bancos; el señor Horacio Fernández; el director Manuel Domper; la doctora Gatti, que era integrante del Cuerpo de Legales del Central, por más de cien mil dólares".

En el caso de Domper, "efectuaba depósitos en nombre de terceras personas", y recordó "una nómina de alrededor de un millón de dólares", y trataba también con el funcionario del BID en la sucursal Buenos Aires, Alberto Raschetti.

Sostuvo que Domper "tenía un profundo conocimiento de cómo funcionaba el BID porque él mismo era asesor del banco, pero dado su incompetencia (sic) como director del BCRA, según dichos de él, el BID contrató como abogado asesor legal para la sucursal Buenos Aires al estudio de su hijo, que se desempeñó desde el año 1990 hasta la revocatoria como banco en agosto de 1995".

Aclaró que "durante los meses que se otorgaron redescuentos al BID la mayoría de estos depositantes importantes fueron retirando sus fondos".

En relación a los tomadores de préstamos, indicó los casos del director del Central, Marcos Saúl, que le pidió que "atendiera situaciones de préstamos de algunas personas relacionadas con él o bien de algunos de sus amigos, como por ejemplo los directores de la obra social APS". Se le otorgó un préstamo de cinco millones de dólares. Luego APS fue intervenida por el gobierno nacional a través de Osvaldo Cornide, que no quiso reconocer el dinero entregado por el BID porque en "la contabilidad de APS no estaba registrado". Hoy la obra social sigue apareciendo como "deudor en la quiebra del BID".

"Otro caso es ATC, cuyo presidente era Sofovich, pero yo trataba con el vicepresidente de apellido Rico; a esta empresa después de la insistencia del director Saúl se le otorgó una cuenta corriente y un margen de préstamo de alrededor de tres millones de dólares, los cuales al momento de la revocatoria del BID no habían sido devueltos íntegramente", sostuvo Cataldi.

También mencionó a Clínicas Privadas de Córdoba y Halcón, empresa dedicada al servicio de medicina prepaga, representada por "un hermano menor del señor Saúl", y contaban con préstamos "por alrededor de seis millones de dólares que nunca devolvieron al BID".

Biblioteca Digital de lxs Trabajadorxs
de la República Argentina
http://www.bibliotecacta.org.ar

Según Cataldi "esta declaración consta en la causa Zapletal", el expediente que instruyó el juez Claudio Bonadío y determinó la prisión por casi tres años del ex gerente general y del presidente del directorio, contador Miguel Arduino.

"Curiosamente –añadió Cataldi– el doctor Bonadío no la incluye entre los principales deudores del BID que utilizó en el auto de procesamiento, vale decir que salteó a estos deudores ya que la nómina finaliza con un importe de alrededor de un millón setecientos mil pesos. Estos documentos nunca fueron tomados como garantías de los redescuentos", aseguró el ex gerente general.

También mencionó al director del Central, Rafael Inhiesta, que "durante los meses del denominado efecto tequila solicitó un préstamo de setenta mil dólares para la compra de un campo en la localidad de Zárate o Campana, pero que el tomador es una sociedad anónima y él no figura por cuestiones impositivas", según le dijo en ese momento.

Después de estas declaraciones de Roberto Cataldi queda poco margen para que el Central esquive la responsabilidad de sus principales funcionarios en los hechos que determinaron la quiebra del ex BID. El presidente del BCRA era, por aquel entonces, Roque Fernández.

En la maratónica declaración testimonial del ex gerente general del Banco Integrado Departamental del jueves 4 de noviembre ante el juzgado civil y comercial de Venado Tuerto, Roberto Cataldi involucró en la historia de la suspensión y posterior cierre de la entidad al presidente Carlos Menem –con quien "acordó" algo que por el momento no reveló–, al senador Eduardo Bauzá y el recientemente electo gobernador de Buenos Aires, Carlos Ruckauf. También citó al ex ministro de Economía Domingo Cavallo.

Abril de 1995, horas previas a la suspensión del BID.

Cataldi recordó esta anécdota en el contexto de la audiencia del jueves 4 de noviembre de 1999 que se prolongó por casi medio día.

Se estaba discutiendo en torno de la absorción de los bancos Aciso y De La Ribera y el costo que debía enfrentar el BID. "...Acuerdan una entrevista del dicente con el señor presidente de la república, Carlos Menem, que se lleva a cabo el día Viernes Santo en horas del mediodía en Anillaco en el Hotel del Sindicato del Vidrio; prueba de mi viaje a Anillaco es el avión de vuelo que utilizaba para movilizarme que aterrizó ese día viernes por la mañana en Anillaco", dijo Cataldi.

Biblioteca Digital de lxs Trabajadorxs
de la República Argentina
http://www.bibliotecacta.org.ar

Agregó que sobre el porqué se efectuó "esa reunión, de lo que se habló y de lo que se acordó se reserva el derecho de manifestarlo en la causa penal que se le sigue en el juzgado federal del doctor Canicoba Corral".

A la hora de profundizar en su revisionismo histórico sobre lo ocurrido entre enero y abril de 1995, cuando se producen la absorción de los bancos por el BID, Cataldi sostuvo que "el tema era tan grave que desde fines de enero en adelante se tornó incontrolable la situación de los tres bancos".

Fue entonces que se produjo una reunión en la Casa de Gobierno en la que fue recibido Cataldi junto al presidente del directorio del ex BID, Miguel Arduino, y en la que estuvieron presentes, entre otros, "el doctor Eduardo Bauzá y el doctor Carlos Ruckauf".

"Dichos funcionarios" le dijeron que se quedaran "tranquilos" y que trataran de "controlar la situación del BID ya que el doctor Roque Fernández sostenía personalmente la decisión política del Banco Central de la República Argentina de aprobar e impulsar las fusiones de Aciso y La Ribera ante el propio ministro de Economía, Domingo Cavallo, y justificaba cada uno de los redescuentos que se le adjudicaban al BID. Esta reunión en la Casa de Gobierno fue a fines de febrero de 1995", indicó Cataldi.

Según Ernesto De Mattia, ex intendente de Venado Tuerto entre 1983 y 1995 y ex presidente de la Unión Cívica Radical de la provincia de Santa Fe, "la situación final del BID es algo así como la lucha entre el Chicho chico y el Chicho grande. Es víctima de múltiples estafas financieras en connivencia evidente entre unos y otros".

Indicó que detrás del BID "hay intereses espurios en el manejo operativo del banco, del propio Banco Central. Parece absurdo pensar que el Central se equivocó en el análisis del balance del Banco de la Ribera y en el balance del Banco Aciso en el momento de la transferencia. No podemos creer que esos fueron errores contables. Era la señora de Pendaz quien firmaba las auditorías del Banco de la Ribera. En verdad, aquí había mala fe...".

De Mattía sostuvo que "le metieron dos estafas más y cuando se convirtió en uno de los bancos más importantes del país, le pegan el mazazo y lo dejan en un estado de absoluta indefensión, fundamentalmente porque desde la conducción del propio BID había

Biblioteca Digital de lxs Trabajadorxs
de la República Argentina
http://www.bibliotecacta.org.ar



Biblioteca Digital de lxs Trabajadorxs
de la República Argentina
http://www.bibliotecacta.org.ar

compromisos que no le permitían salvaguardar intereses de esa banca".

El dirigente está convencido de que los intereses de la familia Yoma se movieron en el BID, como también desde allí surgieron 20 millones de pesos para apoyar al gobierno de La Rioja, cuando el Banco Nación decidió no entregar más fondos, sobre finales de 1994.

León Catz, dirigente del FREPASO venadense, agregaba en este sentido, que "el rum rum generalizado es que intervino la mano de los Yoma. No estoy haciendo ninguna acusación. Cuando se hizo el primer rally internacional, una de las figuras protagónicas fue Zulemita Menem. Se habló de viajes al Chaco, al famoso Banco del Chaco...". El BID había comprado el 25 por ciento del Banco del Chaco sobre finales del '94.

Para el médico Juan Moscoso, también de Venado Tuerto, "acá queda claro que no fue solamente la mafia local. Acá intervino en forma absoluta y certera la mafia nacional, porque intervinieron los grandes capitales, ya sean oficiales o las grandes corporaciones que tuvieron la posibilidad de invertir, entre comillas, en este banco".

Denuncia que "fue lugar de lavado de narcotráfico. Estas cosas se han escuchado desde hace 7 u 8 años. Algo raro ocurría, porque las inversiones no se sabía de dónde venían".

VÍCTOR CHOQUE

El 12 de abril de 1995, la represión policial terminó con la vida de Víctor Choque.

Fue en Ushuaia. A la hora de caer asesinado, Choque tenía 34 años y una gran esperanza: volver con unos pesos a sus pagos de Seclantás en los Valles Calchaquíes, en Salta.

Se había casado con Venancia Galán, jujeña como él que había también buscado en el sur lo que el norte ya no brindaba.

Víctor tenía siete hermanos y les había prometido el regreso. El balazo en la cabeza lo encontró al albañil a cincuenta metros del cuartel de la policía provincial de Tierra del Fuego. Desde el Ministerio del Interior se dijo que el arma no era reglamentaria.

Antes del tiro del final, había existido una manifestación obrera en Ushuaia.

Biblioteca Digital de lxs Trabajadorxs
de la República Argentina
http://www.bibliotecacta.org.ar

Eran los trabajadores de la Continental Fueguina que había cerrado dos semanas antes. Los despedidos sumaban 300 y ni siquiera les habían pagado indemnización.

Los metalúrgicos tomaron la fábrica de manera pacífica para impedir el vaciamiento y liquidación de su fuente de trabajo. Durante varios días mantuvieron la ocupación sin recibir ningún tipo de respuestas.

Hasta que el martes 11 de abril llegó la señal. Por orden del juez Tenneillon, la policía fueguina reprimió violentamente a los ocupantes, familias y periodistas que cubrían el hecho. Sobraron balas de goma, gases lacrimógenos y bastones largos.

La represión fue avalada por el gobernador José Estabillo.

El miércoles 12, el Frente de Gremios de la provincia movilizó en contra de la represión y marchó hacia la Casa de Gobierno y exigió la libertad de 14 trabajadores detenidos.

La respuesta, esta vez, fue con munición de guerra, con balas de verdad, como se dice en la calle.

El CTA junto al Movimiento de Trabajadores Argentinos, convocó a una Jornada Nacional de Duelo para el lunes 17 de abril reclamando la renuncia del gobernador, del jefe de policía y la investigación y castigo a los responsables.

Miles de trabajadores marcharon en Buenos Aires y Tierra del Fuego exigiendo la total solución de las demandas y el cese de la represión contra los trabajadores argentinos.

Trescientos gendarmes fueron enviados a Tierra del Fuego para garantizar "el orden y la paz social".

El viernes 21 de abril, la Mesa de Enlace del Movimiento Obrero Argentino organizó la segunda huelga general contra la política socioeconómica del gobierno menemista.

La medida, impulsada por el Frente de Gremios de Tierra del Fuego, es avalada rápidamente por el CTA, el MTA, varias regionales de la CGT del Noroeste, el Frente de Gremios estatales de Jujuy, la UOM nacional, la Federación Universitaria y el movimiento de jubilados.

La medida tuvo un alto acatamiento en todo el país, en especial en Rosario, Tierra del Fuego, Córdoba y las provincias del noroeste.

Las razones del paro fueron: ratificar una vez más el rechazo al modelo neoliberal que no cierra ni con represión; expresar repudio absolu-

Biblioteca Digital de lxs Trabajadorxs
de la República Argentina
http://www.bibliotecacta.org.ar

to al asesinato de Víctor Choque; luchar por la defensa de todas las demás víctimas, los que no tienen trabajo, los jubilados y los pensionados, los que no tienen servicios de salud, los que sufren la mortalidad y morbilidad infantil, los que se ven privados de educación y cultura, los pequeños y medianos empresarios impedidos de producir, los condenados a la marginalidad, los que vieron rebajados sus sueldos, los que no lograron el primer empleo y los que no tienen salarios dignos.

LO INÉDITO

El 6 de junio de 1995, 151 mil trabajadores votaron en seis mil mesas distribuidas en toda la Argentina. Eligieron la conducción del CTA de manera directa y secreta.

Algo totalmente inédito en la historia política del gremialismo argentino.

"La realidad se encargaba, en esos días, de marcar con claridad la urgencia de construir la unidad de los trabajadores. El temor de estallido en Río Negro, la ocupación del Ministerio de Salud y el caos social en Córdoba, agravado por la suspensión de 4.500 trabajadores de la automotriz CIADEA, el paro de Luz y Fuerza en Mar del Plata por los despidos en Eseba, los índices de desempleo, el rechazo popular a la Ley Federal de Educación en la Plaza Congreso, las pueblabas de Chaco y Corrientes. Todos graves conflictos que, a lo largo de la semana de la elección, parecían exigir una lucha cada vez más unitaria y el crecimiento organizativo del CTA como herramienta para construir esa unidad", sostuvo el Anuario de la entidad.

Dos listas confrontaron entonces: Víctor De Gennaro (ATE) y Marta Maffei (CTERA), encabezaron la lista 1 "Germán Abdala" y Eduardo Oroño y Teodoro Llamas (ambos metalúrgicos), la lista 2 "Agustín Tosco". La primera obtuvo 138.326 votos contra 6.412 de la segunda.

Aquellas elecciones recibieron el respaldo de diferentes organizaciones políticas y sociales, no solamente nacionales, sino también internacionales.

En aquella Comisión Ejecutiva Nacional del CTA confluían distintas experiencias, individuales y colectivas.

Biblioteca Digital de lxs Trabajadorxs
de la República Argentina
http://www.bibliotecacta.org.ar



Biblioteca Digital de lxs Trabajadorxs
de la República Argentina
http://www.bibliotecacta.org.ar

Todas atravesadas por los vientos de la historia argentina.

De Gennaro había ingresado en la Asociación de Trabajadores del Estado en 1966, seis años después era delegado y en el mítico 1973, fue elegido secretario general del cuerpo de delegados y en 1975, Secretario de Organización y Gremial de ATE Capital. En diciembre de 1976, en medio de la noche carnívora del terrorismo de estado, fue separado de la conducción nacional de ATE. Un año después, en las catacumbas, junto a Germán Abdala fundaron la agrupación ANUSATE. A partir de 1984 fue secretario general de ATE nacional.

El caso de Marta Maffei refleja una maestra de grado y profesora que fue delegada de escuela entre 1960 y 1976 y fundadora de la Asociación de Trabajadores de la Educación de Neuquén en 1982 de la que luego fue secretaria general entre 1986 y 1992. A mediados de los años noventa, la maestra neuquina ya es la titular de la Confederación de Trabajadores de la Educación de la República Argentina.

Don José Miguel Zárate, uno de los primeros tripulantes del camioncito que durante decenas y decenas de miércoles llenaron de dignidad la Plaza Congreso, había sido integrante del Sindicato de Oficios Varios en la década del treinta. En 1935 participó de una histórica huelga de 36 días contra la dictadura de Agustín Justo, en medio de la primera década infame. Ya en 1957, participó en el Congreso Nacional de la Construcción en la Unión Obrera de la Construcción de la República Argentina. A pesar de ser un activo y coherente militante del comunismo, Zárate participó de la conducción de las 62 Organizaciones y organizó junto a Avelino Fernández el paro contra la dictadura fusiladora de Eugenio Aramburu. Fue detenido durante el terrorismo de estado y en un año recorrió todas las cárceles del país junto a presos políticos peronistas. Se jubiló en 1975 y se incorporó a la Mesa Coordinadora Nacional de Jubilados en 1985.

Jorge José Rigane fue delegado de sector, sección, división y luego presidente del Cuerpo General de Delegados del sindicato de Luz y Fuerza de Mar del Plata. Pero cuando la Federación se convirtió en un holding empresarial durante el menemismo se opuso al cambio de rol y fue uno de los activos impulsores de la Federación de Trabajadores de la Electricidad a partir del sindicato marplatense.

Cayo Ayala, un fervoroso y consciente militante de la historia latinoamericana, llegó a ser el secretario general del Sindicato Argentino

Biblioteca Digital de lxs Trabajadorxs
de la República Argentina
http://www.bibliotecacta.org.ar

de Obreros Navales luego de haber comenzado a trabajar en los talleres Ryan en la década del cincuenta. Fue raschin (pintura y arenado de cascos de barcos), oxigenista y soldador. Integró la mítica CGT de los Argentinos y la dictadura lo encarceló cuando era protesorero del sindicato. En la CGT Brasil participó en la secretaría de Acción Social y también desempeñó la misma tarea en la CGT hasta el año 1991.

Edgardo Fernando Depetri nació en Villa Cañás, en Santa Fe. Es minero, del sector producción y en 1982 fue elegido delegado en el Yacimiento Río Turbio y un año después, secretario general de la Comisión Interna del mismo yacimiento. A partir de 1984 se desempeñó como secretario general de ATE Río Turbio. Entre 1987 y 1991 ocupó la secretaría de Organización e Interior de ATE Nacional y de 1991 a 1995 fue secretario de Organización e Interior de la misma entidad.

Por su parte Danilo Mesa proviene del Sindicato de Empleados y Personal Jerárquico de la Actividad del Neumático Argentino. Comenzó su trabajo en 1962 como analista de control de calidad.

Víctor Mendibil ingresó como meritorio en un juzgado civil en 1964 y llegó a oficial primero en 1991. A los 22 años, como meritorio, libró una huelga por nombramientos. Se inició en la militancia gremial en 1968 y fue delegado y miembro de la seccional. Participó de la primera huelga judicial de la provincia de Buenos Aires contra la dictadura de Juan Carlos Onganía. Entre 1974 y 1975 fue integrante de la seccional CGT de Dolores y durante quince años fue tesorero de la conducción provincial de la Asociación Judicial Bonaerense donde además ocupó dos períodos como secretario general. Este sindicato logró la reincorporación de todos los cesantes por causas políticas y asistió desde su cargo a los presos políticos del terrorismo de estado. Desde 1994 fue secretario general de la Federación Judicial Argentina.

Historias individuales de los últimos cincuenta años argentinos.

Protagonistas de un proceso político, social, económico y cultural que llevó a los trabajadores argentinos de sentirse en la columna vertebral de un país a ser los últimos ninguneados del sistema.

Del viejo orgullo de clase al desierto de ideales y principios que propuso y quiso imponer el menemismo.

Las crónicas individuales de estos dirigentes iba en busca de la legitimidad de los trabajadores argentinos.

Biblioteca Digital de lxs Trabajadorxs
de la República Argentina
http://www.bibliotecacta.org.ar

1995

Ese año estuvo ligado a la elección presidencial. "En el campo del 'antimenemismo', y más que el proyecto nuevo empezaba a aparecer el FREPASO o lo que había sido aquel MOLINO, como un acuerdo. Storani termina jugando en la interna del radicalismo y queda la unificación de Chacho y Bordón como expresión electoral. Y lo que fue la experiencia del Frente del Sur. Y empiezan las discusiones donde lo electoral tiene un peso trascendente y "chupa" la dinámica. Nosotros reivindicamos siempre el aliento a la política pero con la autonomía de la construcción partidaria", recordó De Gennaro.

"Aprendimos duramente que los desocupados se agrupan para sobrevivir, pero la identidad del desocupado no es una identidad que aglutina. Es una identidad que te junta para resolver lo inmediato pero no te permite la organización. Estábamos abiertos, teníamos ganas, pero no le encontrábamos la vuelta", se sinceró el dirigente.

En el '95 "Menem gana, pero de manera distinta. Gana en retroceso, porque es Alzogaray el que le presta los votos que había sacado en el '89. La derecha es la nueva alianza conservadora popular con un proyecto más menemista que tenía 2 millones de votos y Menem saca lo mismo. Allí empieza a aparecer una fuerza de oposición, Bordón-Alvarez que pierde por no animarse a construir lo nuevo. De todas maneras ya está movido el tablero, hay más juego político, la resistencia empieza a ser no sólo acá sino en Latinoamérica", apuntó quien era visto como el referente de un arco social opositor.

Hacia fines del '95 los afiliados ya sumaban alrededor de 700 mil, pero el Ministerio de Trabajo y Seguridad Social le negaba la inscripción gremial al CTA.

PARO NACIONAL

"Frente al cuadro de gravedad social, reflejado en los masivos niveles de desocupación y expresado en el virtual chantaje que supone la rebaja generalizada de salarios, frente al debilitamiento que exhibe la actividad económica global y fundamentalmente, la vinculada al mercado interno y ante los signos notorios de desarticulación regio-

Biblioteca Digital de lxs Trabajadorxs
de la República Argentina
http://www.bibliotecacta.org.ar

nal, los trabajadores organizados en el CTA paramos y nos movilizamos para cambiar el modelo", decía la organización para sumarse al paro convocado para el 6 de setiembre de 1995.

Menem había sido reelecto.

Sin embargo, algo pasaba allí abajo.

El subsuelo de la patria volvía a sublevarse. De a poco, pero lo hacía.

Cincuenta mil personas se concentraron en repudio de la política del gobierno nacional en la Plaza de los Dos Congresos.

"El paro fue un verdadero cachetazo a la soberbia oficialista que, tras las elecciones generales, pretendía tener un cheque en blanco para profundizar el ajuste del modelo", sostuvo entonces Víctor De Gennaro.

Pero algo pasó en la plaza.

Gerardo Martínez, titular de la UOCRA y por entonces secretario general de la CGT, pidió, como único orador del acto, la creación de una mesa de diálogo con el gobierno nacional.

Fue entonces que más de la mitad de los que ocupaban la plaza se fueron.

La mesa de diálogo dejó afuera al CTA y al llamado Movimiento de Trabajadores Argentinos, una escisión de la vieja CGT que todavía no rompía definitivamente con esa estructura.

El resultado de aquella "concertación" representó una rebaja de un punto en el aporte patronal del salario diferido que mes a mes se paga a la obra social, o sea 16 por ciento menos de fondos para los servicios de salud.

También se llevaron 3.200 millones de pesos que aportaban del salario de los trabajadores del PAMI, al seguro de desempleo y al sistema jubilatorio. "Del bolsillo de los trabajadores (que hicieron un parazo) gracias a la dirigencia de la CGT se traspasó a los empresarios una cifra superior a cualquier crédito de los que otorga la banca extranjera en un año", remarcaba el citado Anuario del CTA.

Biblioteca Digital de lxs Trabajadorxs
de la República Argentina
http://www.bibliotecacta.org.ar

EL BOOM DEL DESEMPLEO

"La desocupación es signo de dependencia, combatimos la dependencia y la desocupación", fue el lema de la Unión de Trabajadores Desocupados, afiliada al CTA.

Su titular era Jorge Pendino, uno de los tantos despedidos en la zona del Gran Rosario, otrora corazón del segundo cordón industrial más importante de América del Sur, entre los años sesenta y setenta.

En 1995, la desocupación ascendió al 18 por ciento en todo el país.

Había 2.342.000 personas desocupadas y otros 1.799.000 subocupadas.

Para el CTA, entonces, se hizo necesario tener una propuesta para estos trabajadores.

El primer paso era declarar la emergencia ocupacional y transformar el problema del empleo en política de estado.

Luego crear un Instituto Nacional de Empleo en cuya conducción participen organizaciones sociales y partidos políticos.

El mencionado instituto debería contar con un financiamiento equivalente al 3 por ciento del PBI y su función sería la de coordinar las distintas políticas en la materia: instrumentación de un seguro de desempleo para los jefes de familia que representaban, entonces, cerca del 30 por ciento de los desocupados y ese seguro debían estar pautado por estrategias de calificación laboral, desarrollo de tareas destinadas a satisfacer demandas comunitarias, definición de las normas referidas a la participación de las empresas privadas y el rol del estado en la materia y generación de empleos en actividades fuera de la lógica del mercado. La idea consiste en que hay una cantidad de gente que quiere trabajar sin conseguirlo y, al mismo tiempo, sobran las necesidades no satisfechas de la comunidad. Debiera tenderse, por lo tanto, a generar actividades con financiamiento público incorporando desocupados para producir servicios comunitarios.

Supervisión de la intermediación laboral para hacer más transparente el mercado y mejorar la interrelación de la gente que busca trabajo y los puestos disponibles.

Establecimiento de mecanismos para garantizar la cobertura sanitaria a los desempleados y su núcleo familiar.

Biblioteca Digital de lxs Trabajadorxs
de la República Argentina
http://www.bibliotecacta.org.ar



Biblioteca Digital de lxs Trabajadorxs
de la República Argentina
http://www.bibliotecacta.org.ar

También proponía el CTA derogar la normativa oficial destinada a flexibilizar el mercado laboral y en su lugar, sancionar una ley marco para PYME vinculando subsidios y créditos a la efectiva generación de puestos de trabajo.

Intervenir en la reestructuración de las grandes firmas promoviendo reducción de la jornada de trabajo, encarecimiento de las horas extras, fomento de la discusión de salarios por productividad y definición de estrategias de capacitación laboral a cargo de las empresas.

Pero ese cuadro del desempleo del ´95 era hijo directo de las políticas aplicadas en las últimas décadas en la Argentina.

La hiperinflación de 1989-1990 hizo caer violentamente los ingresos familiares.

La apertura de las importaciones provocó el cierre de empresas con el consecuente despido de trabajadores, fundamentalmente, de jefes de familia. Lo mismo produjo el proceso de privatización de empresas públicas. Esto obligó a buscar trabajo a mujeres e hijos haciendo aumentar de manera notable la llamada Población Económicamente Activa (PEA).

El deterioro de los haberes jubilatorios y el aumento de la edad para el retiro de 60 a 65 años hizo que gente mayor volviera o permaneciera dentro del mercado de trabajo contribuyendo a elevar aún más la PEA.

Desde 1990 a 1995, el sector público fue un expulsor neto de fuerza de trabajo no sólo por los ajustes fiscales sino también por las privatizaciones.

A partir de 1993 la importación produjo el cierre de empresas pequeñas y medianas y la disminución del personal de las grandes firmas.

En ese mismo año la construcción entró en un período de estancamiento, producto de la saturación del mercado inmobiliario.

El sector servicios, por su parte, encaró desde el '93 un proceso de racionalización de personal fundamentalmente en el ámbito de las empresas privatizadas.

El efecto tequila del año '95 rompe el sistema de crédito y aniquila a los pequeños y medianos establecimientos que se encontraban en el límite y que funcionaban en base a consumo interno y endeudamiento.

En síntesis, 1995 fue un año que combinó un espectacular aumento de la gente en busca de empleo, con una fuerte destrucción de pues-

Biblioteca Digital de lxs Trabajadorxs
de la República Argentina
http://www.bibliotecacta.org.ar

tos de trabajo. De aquí surge el incremento, también espectacular, de la tasa de desempleo, entendían los investigadores del CTA.

CONCENTRACIÓN DE MEDIOS

"Los medios justifican los fines", escribió el uruguayo Eduardo Galeano en "El mundo patas arriba".

Quería significar la importancia estratégica de los grandes medios electrónicos de comunicación a la hora de preservar el orden creado a imagen y semejanza de la concentración de riquezas en pocas manos.

El Anuario del '95 del CTA contiene una columna de análisis sobre "la batalla de la comunicación" en la que se señala que "la recesión económica que dominó el año afectó también al sector de los medios de comunicación -uno de los más dinámicos durante los 90- aunque se mantuvo la tendencia hacia una mayor concentración en manos de los principales multimedios sobre todo con la adquisición de empresas de televisión por cable en el interior, en tanto que el grueso de la crisis afectó a los trabajadores mediante despidos, reducciones salariales y una flexibilización salvaje que somete a los compañeros a una labor a destajo en forma simultánea para las producciones de televisión, radio y medios gráficos de un mismo grupo empresarial".

Se apuntaba que cuatro grandes operadores de televisión por cable controlaban el 50 por ciento de las 1.400 empresas existentes en todo el país.

"El establecimiento de estas redes y su articulación con las grandes industrias de la comunicación de Estados Unidos y Europa se complementan además con la eventual convergencia de televisión, telefonía y transmisión satelital, un proceso enmarcado en la globalización que ya cuenta con varios actores en la Argentina: Artear, Multicanal, Telefonía, TCI -el mayor operador de cable de los Estados Unidos- AT&T, Continental Cablevisión, el grupo Tevef, Us West y varios proyectos locales y regionales que incluyen a O Globo y Televisa en concurso con Disney - ABC y R. Murdoch entre otros", sostenía el informe.

Biblioteca Digital de lxs Trabajadorxs
de la República Argentina
http://www.bibliotecacta.org.ar

Agregaba que "el gobierno ha intentado por una parte sancionar una ley de radiodifusión destinada a proteger la concentración empresarial en detrimento de un sistema federal de comunicación y de una mayor democratización en la información, al tiempo que intenta deshacerse del pesado lastre que dejó la deplorable gestión de Gerardo Sofovich en ATC, mediante la licitación de la frecuencia 7, un apetitoso bocado para los grupos locales y poderosos consorcios transnacionales".

Terminaba diciendo que "los trabajadores de la comunicación del CTA, en concordancia, plantean la necesidad de concretar junto a los sectores de la cultura, políticos y sociales un proyecto de comunicación al servicio de la integración nacional, la promoción cultural y la defensa del derecho a la información".

LA FUERZA DE LAS MUJERES

La historia de la dignidad del pueblo argentino tiene símbolos.

Uno de ellos es, sin dudas, el pañuelo blanco de las Madres de Plaza de Mayo.

Mujeres que luchan y no dan un sólo paso atrás.

En el centro del poder y en cada lugar del país saqueado.

Desde 1986, se vienen realizando los Encuentros Nacionales de Mujeres. El punto de partida fue Buenos Aires y siguió con su realización anual en diversas ciudades de las provincias de Tucumán, Neuquén, Rosario, Mar del Plata, Corrientes y Jujuy.

La característica central consiste en la unión de miles de mujeres que, de manera independiente o en organizaciones, se acercan a debatir los problemas del país, desde una perspectiva de género, concluyendo con la expresión de diversas propuestas en toda la temática que afecta la vida de las mujeres argentinas.

Desde 1995 en adelante, las compañeras del CTA comenzaron a formar parte de la organización de estas asambleas nacionales que cada vez cobraron mayor impulso y participación.

El CTA estuvo, por ejemplo, en el Décimo Encuentro Nacional celebrado en San Salvador de Jujuy, a través de dirigentes judiciales, estatales, telefónicas, de energía, del área de la salud, la cultura y el arte.

Biblioteca Digital de lxs Trabajadorxs
de la República Argentina
http://www.bibliotecacta.org.ar

Allí se subrayó la escasa participación de las mujeres en los distintos niveles de decisión de empresas, partidos políticos o sindicatos. "Así como se recordó la singular responsabilidad que recae sobre las mujeres a cargo de la manutención de hogares, llamadas "cabezas de familia" y se señaló la necesidad de una nueva reglamentación para estas mujeres, que deben afrontar la totalidad de los gastos, tiempo y cuidados que requieren los integrantes de su familia y a veces con trabajos informales o diarios, sin que la ampare ninguna legislación laboral ni posea obra social para atender su salud", resumía uno de los documentos del CTA a fines de 1995.

Sobre la educación se planteó "la urgente necesidad de establecer una educación sexual sistematizada desde la escuela, que facilite las opciones de cuidado y elección de las relaciones sexuales de las personas en crecimiento. También se expresó el rechazo a la Ley Federal de Educación y la defensa de la Escuela Pública".

Las mujeres organizadas en el CTA llevaron una síntesis de estos planteos y participaron del Congreso Mundial de Organizaciones No Gubernamentales que se realizó en Beijín, China. Allí tuvo lugar el llamado taller de Mujer, empleo y sindicalismo.

Aparecieron los análisis de "las situaciones de violencia, como la esclavitud y otras variantes que aún perduran en las condiciones de trabajo en muchos países del mundo. Finalmente se concluyó en que esta globalización de la economía planteada por empresas transnacionales y acompañada por la legislación y los gobiernos del mundo, debe redefinir la forma y las funciones de las organizaciones sindicales. Por eso el CTA mostró su construcción como una forma de organización que incluye las variantes existentes en el ámbito laboral: subempleadas, jubiladas, independientes y trabajadoras con salario o amas de casa sin salario", concluía aquel documento que no hacía más que refrendar la presencia de la mujer en la historia y en la estructura de la nueva central de trabajadores parida en Burzaco.

SALIR DE LA CONVERTIBILIDAD

"La crisis social que conmovió a la Argentina durante 1995, expresada en los altos índices de desempleo, la rebaja de los salarios nomi-

Biblioteca Digital de lxs Trabajadorxs
de la República Argentina
http://www.bibliotecacta.org.ar

nales y los estallidos provinciales, así como la ausencia de soluciones concretas a los problemas planteados, ha instalado el debate respecto de una eventual salida del régimen de la convertibilidad. Sin embargo, recurrentemente, el tema se plantea ligando dicho régimen con la cuestión cambiaria y, más concretamente, con el mantenimiento o no de la paridad un dólar igual a un peso", sostenía Claudio Lozano en su trabajo "Para salir de la convertibilidad".

Decía que este "modo falaz de plantear el problema coloca a las eventuales rectificaciones que pudieran sugerirse frente al rumbo económico, en asociación directa con la hipótesis devaluatoria consumando el siguiente proceso:

a) Atemorizar a la población frente a la idea de la devaluación, ilegalizar a la oposición y legitimar a la convertibilidad como único esquema de política económica más allá de sus ya inocultables limitaciones.
b) Mimetizar a la convertibilidad con el nivel de tipo de cambio supone desplazar el eje de la discusión de manera tal que puedan ocultarse las profundas transformaciones que en materia fiscal, comercial, productiva y financiera ha vivido y padece nuestra economía.
c) Al colocar a la oposición en el terreno de la devaluación, en realidad se la ubica en un lugar absolutamente carente de sustento técnico. Una modificación del nivel de tipo de cambio, en las presentes circunstancias de dolarización de la economía y endeudamiento del sector público, colocaría a la Argentina en una situación de crisis fiscal y cesación de pagos con sus obvias consecuencias inflacionarias", decía el estudio.

Más adelante, el trabajo de Lozano apuntaba que "los niveles de injusticia alcanzados en la sociedad son demasiado evidentes como para detallarlos. No obstante, parece adecuado señalar que hay tres cuestiones que le otorgan hoy viabilidad política (más allá de la idea de justicia) a una estrategia tendiente a construir consenso entorno a una política económica diferente. Estas son:

1. La crisis monumental que atraviesa el oficialismo. Los niveles de desempleo, el ajuste sobre las provincias y la estrategia de reducción de costos laborales con el consecuente desmantelamiento del sistema de obras sociales pone en

Biblioteca Digital de lxs Trabajadorxs
de la República Argentina
http://www.bibliotecacta.org.ar

crisis la estructura del justicialismo y del sindicalismo afín al gobierno.

2. La mayor permeabilidad que hoy se observa en los organismos internacionales (FMI, Banco Mundial) para revisar políticas económicas, reformas políticas sociales y promover estrategias tributarias progresivas.
3. La posibilidad de instrumentar criterios de regulación pública sobre las áreas privatizadas. Resulta cada vez más factible hilvanar consensos con aquellos sectores empresariales (no sólo chicos, sino también grandes) que han quedado afuera de las estrategias de integración que ciertos conglomerados empresarios han desarrollado en el marco del proceso privatizador. Estrategias que les permiten a algunos configurar procesos de integración de insumo producto con costos diferenciales respecto al resto de los agentes económicos.

"Estas tres cuestiones definen, en nuestra opinión, un marco político favorable para intentar rectificar el rumbo en vigencia reconstruyendo consensos que permitan disciplinar el comportamiento de los grupos empresarios más concentrados. Los tres aspectos planteados sólo abren el campo para una posibilidad. De la intervención de una fuerza política de oposición depende el resto", sostenía finalmente Lozano.

SOBERANÍA Y PROTESTA

-No venimos a pedirles que cambien el rumbo, que no nos maten. Venimos a decirles que vamos a luchar -dijo Carlos "Perro" Santillán, líder de la Corriente Clasista y Combativa que junto al Movimiento de Trabajadores Argentinos y al CTA, conmemoraron el Día de la Soberanía para repudiar las actitudes claudicantes de la CGT ante el gobierno menemista.

Alrededor de veinticinco mil personas llegaron hasta la Plaza de Mayo para denunciar al modelo político económico y reivindicar las funciones del estado a favor de las necesidades populares.

Un mes después, el 21 de diciembre, el CTA convocó a una jornada nacional de protesta acompañado, otra vez, por la CCC.

Biblioteca Digital de lxs Trabajadorxs
de la República Argentina
http://www.bibliotecacta.org.ar

-Es necesario mantener una actitud coherente de lucha frente a un proyecto económico que está llevando los índices de desocupación a niveles dramáticos mientras los grupos económicos realizan grandes negociados con el sufrimiento de la gente -dijo De Gennaro quien ya venía sintiendo la transformación del Congreso en Central.

El viaje de las palabras y del pueblo que va al encuentro de los que sufren y se convierten en un aguijón contra el poder que lastima.

Biblioteca Digital de lxs Trabajadorxs
de la República Argentina
http://www.bibliotecacta.org.ar

1996 amaneció con las investigaciones en torno a la venta ilegal de armas a Croacia y Ecuador. Un hecho que llevaría a la cárcel al propio Menem años más tarde.
El conservador Fernando de la Rúa era elegido jefe de gobierno de la Ciudad Autónoma de Buenos Aires.
Domingo Felipe Cavallo renunciaba al ministerio de Economía y se iba previa denuncia de varias horas en el Congreso de la Nación contra "las mafias" y el empresario telepostal Alfredo Yabrán.
El reemplazante de Cavallo, Roque Fernández, dijo que ganaba 15 mil pesos mensuales.
La oposición marcaría uno de los puntos máximos de resistencia a las políticas oficiales a través del denominado "Apagón".
Empezaban las denuncias sobre los aprietes, negociados y demás actividades de La Bonaerense.
Fue el año de la partida de Tato Bores.
El CTA ya se sentía Central.

PROBLEMA DE TODOS

"La desocupación es un problema de todos", fue la consigna del primer encuentro nacional sobre desempleo que se realizó en abril de 1996.

Participaron Rodolfo Terragno, presidente de la Unión Cívica Radical; la senadora del PJ por Santa Cruz, Cristina Fernández de Kirchner; Carlos Auyero, por el FREPASO y el obispo de Morón, Justo Laguna. Los convocantes fueron el CTA y la Unión de Trabajadores Desocupados.

Jorge Pendino, titular de la UTD, dijo que el encuentro era "para reclamar por la vida, ya que no otra cosa que atentar contra la vida es sumir en la desocupación y la miseria a cinco millones de personas. Nos quieren hacer sentir culpables de nuestra situación. No aceptamos el lugar de marginales que nos quiere dar el sistema", sostuvo.

Para el obispo Laguna, "la iglesia no puede proponer caminos concretos, pero debe mostrar las realidades que hieren la dignidad del hombre y ninguna realidad hiere la dignidad humana como la desocupación".

Biblioteca Digital de lxs Trabajadorxs
de la República Argentina
http://www.bibliotecacta.org.ar

Agregó que "un hombre sin trabajo está de alguna manera mutilado" y "en los últimos años se han retrocedido siglos en lo que hace a las conquistas de los obreros. Es necesario recuperar la solidaridad. Sin ella vamos al caos", advirtió Laguna.

A su turno, Auyero indicó que "el tema del desempleo es escamoteado del debate público. El oficialismo sólo lo trata cuando se dan a conocer los índices y para relativizar las cifras. Esta es una hipocresía", dijo.

Apuntó a la necesidad de "construir un gran consenso nacional para luchar contra la desocupación".

Para la senadora Cristina Fernández de Kirchner, el tema de la desocupación tenía una doble dimensión: "La económica que busca solución en la obra pública, plan de emergencia ocupacional, reentrenamiento laboral, subsidios y emprendimientos que generen empleo, créditos accesibles para las pymes; y la política, sin la cual lo anterior no puede lograrse. La desocupación debe ser encarada activamente por el estado", afirmó.

En tanto Terragno sostuvo que "la desocupación no es un accidente. Es perversamente funcional a la política en marcha. Donde hay desempleo se deterioran las condiciones laborales, se reducen los salarios, se debilitan las organizaciones sindicales. Muchos creen que este es el modo de que el país crezca. Pero el desempleo no es inevitable. Es necesario un estado activo, pero también cohesión social. No funciona un país donde un pequeño grupo vive como en Bélgica y las grandes mayorías como en la India", dijo el entonces presidente de la UCR.

De Gennaro graficó que "la distribución de la riqueza en la Argentina crece geométricamente y desproporcionadamente a favor de los ricos, ya que el diez por ciento más poderoso concentra el 37 por ciento de la riqueza, mientras que el diez por ciento más pobre sólo accede al 1,7 por ciento".

Se convocó a una comisión técnica multisectorial para consensuar un proyecto único frente al desempleo y declarar el estado de emergencia ocupacional.

Biblioteca Digital de lxs Trabajadorxs
de la República Argentina
http://www.bibliotecacta.org.ar



Marcha a XX años del golpe

Biblioteca Digital de lxs Trabajadorxs
de la República Argentina
http://www.bibliotecacta.org.ar

Los veinte años del genocidio

Las banderas del CTA estuvieron presentes en cada uno de los lugares en donde miles y miles de argentinos repudiaron los veinte años del golpe genocida del 24 de marzo de 1976.

Para el CTA era la confirmación de la historia: la mayoría de los desaparecidos fueron trabajadores y ese fue el mandato de las grandes patronales.

Domesticar a la clase.

Quebrarla para siempre.

Sin embargo, veinte años después, el recuerdo del genocidio alimentaba los deseos de una necesaria construcción de lo nuevo partiendo de las raíces.

Se había matado para robar.

Orgía de sangre, concentración de riquezas.

Impunidad de los desaparecedores con manos manchadas, socios menores y macabros de los delincuentes de guantes blancos de ayer y de hoy.

Y un número que viene del Apocalipsis, el último libro del Nuevo Testamento.

Que se sumerge en ese fantástico conjunto de historias y metáforas.

Seis de cada diez desaparecidos tenían entre quince y treinta años.

Seis de cada diez desocupados tienen hoy entre quince y treinta años.

Seis de cada diez imputados de primeros delitos en las principales aglomeraciones urbanas del país, tienen hoy entre quince y treinta años.

666, el número de la bestia apocalíptica.

Tres seis que sintetizan treinta años de historia argentina.

Desaparecidos, desocupados y delincuentes.

Una bestia lo inventó: el sistema que concentró riquezas en pocas manos y que para hacerlo debió sembrar el terror.

Matar para robar.

Pero el lenguaje oculta a los responsables.

Discepolín decía que el verdadero protagonista del grotesco y del drama nunca aparece en el centro de la escena. Es el que da la bofetada. Ese siempre está oculto entre bambalinas.

Biblioteca Digital de lxs Trabajadorxs
de la República Argentina
http://www.bibliotecacta.org.ar

Y esos verdaderos e impunes protagonistas son los desaparecedores, los desocupadores y los delincuentes de guantes blancos. Los multiplicadores del dolor, casi los mismos.

Veinte años después comenzaba a quedar claro que el objetivo central del golpe era demonizar a la clase trabajadora como muy bien apuntara en 1977, el periodista y escritor Rodolfo Walsh.

"En la política económica de ese gobierno debe buscarse no sólo la explicación de sus crímenes sino una atrocidad mayor que castiga a millones de seres humanos con la miseria planificada. En un año han reducido ustedes el salario real de los trabajadores al 40%, disminuido su participación en el ingreso nacional al 30%, elevado de 6 a 18 horas la jornada de labor que necesita un obrero para pagar la canasta familiar, resucitando así formas de trabajo forzado que no persisten ni en los últimos reductos coloniales.

"Congelando salarios a culatazos mientras los precios suben en las puntas de las bayonetas, aboliendo toda forma de reclamación colectiva, prohibiendo asambleas y comisiones internas, alargando horarios, elevando la desocupación al récord del 9% prometiendo aumentarla con 300.000 nuevos despidos, han retrotraído las relaciones de producción a los comienzos de la era industrial, y cuando los trabajadores han querido protestar los han calificados de subversivos, secuestrando cuerpos enteros de delegados que en algunos casos aparecieron muertos, y en otros no aparecieron.

"Los resultados de esa política han sido fulminantes. En este primer año de gobierno el consumo de alimentos ha disminuido el 40%, el de ropa más del 50%, el de medicinas ha desaparecido prácticamente en las capas populares. Ya hay zonas del Gran Buenos Aires donde la mortalidad infantil supera el 30%, cifra que nos iguala con Rhodesia, Dahomey o las Guayanas; enfermedades como la diarrea estival, las parasitosis y hasta la rabia en que las cifras trepan hacia marcas mundiales o las superan. Como si esas fueran metas deseadas y buscadas, han reducido ustedes el presupuesto de la salud pública a menos de un tercio de los gastos militares, suprimiendo hasta los hospitales gratuitos mientras centenares de médicos, profesionales y técnicos se suman al éxodo provocado por el terror, los bajos sueldos o la 'racionalización'.

Biblioteca Digital de lxs Trabajadorxs
de la República Argentina
http://www.bibliotecacta.org.ar

"Basta andar unas horas por el Gran Buenos Aires para comprobar la rapidez con que semejante política la convirtió en una villa miseria de diez millones de habitantes. Ciudades a media luz, barrios enteros sin agua porque las industrias monopólicas saquean las napas subterráneas, millares de cuadras convertidas en un solo bache porque ustedes sólo pavimentan los barrios militares y adornan la Plaza de Mayo, el río más grande del mundo contaminado en todas sus playas porque los socios del ministro Martínez de Hoz arrojan en él sus residuos industriales, y la única medida de gobierno que ustedes han tomado es prohibir a la gente que se bañe.

"Tampoco en las metas abstractas de la economía, a las que suelen llamar 'el país', han sido ustedes más afortunados. Un descenso del producto bruto que orilla el 3%, una deuda exterior que alcanza a 600 dólares por habitante, una inflación anual del 400%, un aumento del circulante que en sólo una semana de diciembre llegó al 9%, una baja del 13% en la inversión externa constituyen también marcas mundiales, raro fruto de la fría deliberación y la cruda inepcia.

"Mientras todas las funciones creadoras y protectoras del Estado se atrofian hasta disolverse en la pura anemia, una sola crece y se vuelve autónoma. Mil ochocientos millones de dólares que equivalen a la mitad de las exportaciones argentinas presupuestados para Seguridad y Defensa en 1977, cuatro mil nuevas plazas de agentes en la Policía Federal, doce mil en la provincia de Buenos Aires con sueldos que duplican el de un obrero industrial y triplican el de un director de escuela, mientras en secreto se elevan los propios sueldos militares a partir de febrero en un 120%, prueban que no hay congelación ni desocupación en el reino de la tortura y de la muerte, único campo de la actividad argentina donde el producto crece y donde la cotización por guerrillero abatido sube más rápido que el dólar.

"Dictada por el Fondo Monetario Internacional según una receta que se aplica indistintamente al Zaire o a Chile, a Uruguay o Indonesia, la política económica de esa Junta sólo reconoce como beneficiarios a la vieja oligarquía ganadera, la nueva oligarquía especuladora y un grupo selecto de monopolios internacionales encabezados por la ITT, la Esso, las automotrices, la U.S.Steel, la Siemens, al que están ligados personalmente el ministro Martínez de Hoz y todos los miembros de su gabinete. Un aumento del 722% en los precios de la pro-

Biblioteca Digital de lxs Trabajadorxs
de la República Argentina
http://www.bibliotecacta.org.ar

ducción animal en 1976 define la magnitud de la restauración oligárquica emprendida por Martínez de Hoz en consonancia con el credo de la Sociedad Rural expuesto por su presidente Celedonio Pereda: 'Llena de asombro que ciertos grupos pequeños pero activos sigan insistiendo en que los alimentos deben ser baratos'.

"El espectáculo de una Bolsa de Comercio donde en una semana ha sido posible para algunos ganar sin trabajar el cien y el doscientos por ciento, donde hay empresas que de la noche a la mañana duplicaron su capital sin producir más que antes, la rueda loca de la especulación en dólares, letras, valores ajustables, la usura simple que ya calcula el interés por hora, son hechos bien curiosos bajo un gobierno que venía a acabar con el 'festín de los corruptos'.

"Desnacionalizando bancos se ponen el ahorro y el crédito nacional en manos de la banca extranjera, indemnizando a la ITT y a la Siemens se premia a empresas que estafaron al Estado, devolviendo las bocas de expendio se aumentan las ganancias de la Shell y la Esso, rebajando los aranceles aduaneros se crean empleos en Hong Kong o Singapur y desocupación en la Argentina. Frente al conjunto de esos hechos cabe preguntarse quiénes son los apátridas de los comunicados oficiales, dónde están los mercenarios al servicio de intereses foráneos, cuál es la ideología que amenaza al ser nacional.

"Estas son las reflexiones que en el primer aniversario de su infausto gobierno he querido hacer llegar a los miembros de esa Junta, sin esperanza de ser escuchado, con la certeza de ser perseguido, pero fiel al compromiso que asumí hace mucho tiempo de dar testimonio en momentos difíciles", finalizaba Walsh.

Veinte años después su carta comenzaba a ser comprendida por las grandes mayorías argentinas.

Veinte años después, De Gennaro recordó que aquel día llegó a su sección de trabajo de la que era delegado: "En la pizarra puse espontáneamente: 'Compañeros, la única legalidad que nosotros reconocemos es la que emana de la legitimidad del voto de nuestros compañeros, por lo tanto, seguiremos siendo sus representantes hasta que ustedes decidan lo contrario. Ante cualquier atropello de la patronal o la jefatura, dirigirse inmediatamente a los delegados para que obremos en consecuencia'. Era el 24 de marzo de 1976. Lo firmé con el nom-

Biblioteca Digital de lxs Trabajadorxs
de la República Argentina
http://www.bibliotecacta.org.ar

bre de la junta interna. Eso era lo natural para nosotros. Cuando me echaron me mostraron la foto en la que estaba escribiendo ese mensaje. Eso es lo que hizo que pudiéramos seguir representando a los compañeros porque nunca reconocimos la legalidad del golpe. Para nosotros estaba claro", recordó De Gennaro.

-Fuimos giles ese 24 de marzo. Subestimamos al enemigo y no fuimos conscientes de lo que iban a hacer para conservar sus privilegios, realmente fue una tontería. No alcanzábamos a ver hasta dónde iban a llegar. En el '91 recién tomamos conciencia de eso. Nos penetraron, ganaron una parte de nosotros. Digo adentro mío, digo la cabeza o el corazón o las tripas. Lo ganaron como gana el sistema. Te gana integrándote o te gana haciéndote que estés más preocupado para salvarte individualmente que colectivamente. También te ganan con las tripas, desde el terror. De alguna manera te joden. El genocidio apuntó ahí. Entonces había que decir dónde escribimos basta y empezamos a construir lo nuevo. Y empezamos convenciéndonos de que si ellos decían éste es el fin del trabajo nosotros debíamos responder: "Minga", - agregó el referente del CTA.

Después de aquellas movilizaciones del 24 de marzo de 1996, se inició en España el juicio contra el genocidio.

Uno de los querellantes sería el CTA.

Dos años después, en el juicio de España se documenta la ligazón entre la represión y el ajuste económico. La continuidad de la doctrina de la seguridad nacional, la hiperinflación y la hiperdesocupación.

"Los trabajadores habíamos sido las mayores víctimas y que el objetivo del golpe había sido establecer un modelo económico político social y cultural de la dependencia. Decía Martínez de Hoz: 'hay que matar al perro para terminar con la rabia', y el perro era la clase trabajadora y la capacidad de producción que tenía este país. Por eso se desindustrializó, se persiguió y la política económica también fue represiva. Eso es algo de lo que muchas veces no se tiene conciencia. Fueron los grupos económicos los que fundamentalmente financiaron y fortalecieron todo el golpe militar y el genocidio. Nadie dio la orden de ir con la familia, sin embargo eso era un gentío y un piberío. Fueron los jóvenes, los pibes, los viejos... la familia. Todos queríamos decir que para nuestro pueblo no había ni olvido ni perdón y

Biblioteca Digital de lxs Trabajadorxs
de la República Argentina
http://www.bibliotecacta.org.ar

que se exigía justicia y castigo para los genocidas. Si no éramos capaces de pararnos sobre esto, no se podía construir una nueva sociedad. En ese momento, en Madrid, viendo estas imágenes, compañeros argentinos, como el fiscal Castresana, dijeron "algo hay que hacer, si el pueblo argentino después de 20 años hace esto presentemos una causa en España" y eso dio pie para el juicio por genocidio que permitió a la Central llegar ahí a plantear lo que había sucedido en el país. Hay una cosa en la que nos jodió este sistema perverso y es el no reconocer sobre todo, a los vivos. A partir de ahí los congresos comienzan con un homenaje a los que están vivos. Recordando a los que pelearon, a nuestros mártires y a nuestra historia pero también a los que están. Es como ese reconocimiento que hoy parece una tontería pero qué importante era ver a nuestros viejos cuando recibían la medalla a los 25 años de laburo, y había una fiesta y llamaban a la familia... Hay que recuperar eso. Es una manera de recuperar la potencialidad de la vida. Por todo esto, el 24 de marzo del '96 fue un punto fundamental porque planteamos claramente que los trabajadores y las organizaciones populares, todos habíamos sido los resistentes, y que con el pañuelo de las Madres y las Abuelas que son la referencia internacional también hubo un pueblo y trabajadores que habíamos peleado", reflexiona De Gennaro en relación a aquellos veinte años de repudio al golpe.

Haciendo un salto en el tiempo, cuando en la ESMA, el último 24 de marzo de 2004, volvieron a congregarse millares de personas, De Gennaro experimentó otra vivencia.

"Me di cuenta que la mayoría de los carteles eran de los sectores barriales y de los sectores de trabajo. En todos lados hay desaparecidos y todos querían estar identificados. La cantidad de CTA que yo vi ahí en esos carteles era impresionante. No había CGT, no podía estar la CGT. No pudo estar... Estaba la CTA, y lo que logramos ese día fue que estábamos los trabajadores. La sigla es circunstancial. Lo esencial de la clase trabajadora estaba ahí. Nosotros habíamos logrado que se expresara ahí. La CGT no estuvo... y de eso no se vuelve... de eso no se vuelve", sostuvo.

Biblioteca Digital de lxs Trabajadorxs
de la República Argentina
http://www.bibliotecacta.org.ar

EL GRAN BUENOS AIRES

"El 8 de agosto del '96 se produce un acontecimiento que marca la consolidación de la Central y que terminaría siendo el preludio del Congreso que se hace el 4 y el 5 de noviembre en el Luna Park. Ese 8 de agosto la CGT lanza un paro nacional, los compañeros del MTA y la Corriente Clasista dicen que tiene que ser un paro activo y convocan a poner ollas populares, y nosotros frente a eso resolvemos marchar por el gran Buenos Aires. Era el gran desafío. Los compañeros de todo el país nos habían dado la base de la sustentación. Para construir la Central la vitalidad vino de cada rincón del país. Desde aquella Marcha Federal de las antorchas, desde recorrer el país para ir a la plaza, hacer el Congreso, el santiagueñazo, el riojanazo, el jujeñazo, el correntinazo...

"Desde ese gran argentinazo que fue el 17 de octubre del '45 cuando llegaron al gran Buenos Aires de todo el país y se transformó en un hecho que siempre marca el cambio de tiempo, en la Argentina era difícil traer el interior al gran Buenos Aires. Los habíamos conmovido con la Marcha Federal pero no teníamos esa fuerza. De todas maneras ese 8 de agosto nos tiramos a transformar el paro activo en una marcha por el gran Buenos Aires todo el día. En el gran Buenos Aires existía la misma desnutrición, la misma desocupación, la misma represión, la misma malaria que existía en cualquier parte del país pero parecía que era distinto. En aquel momento gobernaba Duhalde y tenía esos millones que le daban del fondo del conourbano, y fue una apuesta porque éramos los únicos que podíamos ir. No era solamente contra la política menemista para jugar en la interna. Nosotros íbamos contra todo el modelo. Teníamos la garantía de que apostar ahí era ir a buscar a los barrios a nuestros compañeros desocupados; pero además era ir a buscar a la fuerza más importante que eran los trabajadores. Ese 8 de agosto fue espectacular. Yo soy de Lanús, así que en particular fue una satisfacción poder decirlo en el acto. Yo me eduqué en una conciencia donde el lanuzaso, las experiencias del 17 de octubre, la resistencia... todo eso era la mística, ahí estaba la base del poder. Había aprendido que tenía que ir a los rincones más alejados del país para traer la fuerza. Entonces esa marcha marcó la existencia de la CTA. Se están cumpliendo 8 años. Hablamos en la plaza de Morón a

Biblioteca Digital de lxs Trabajadorxs
de la República Argentina
http://www.bibliotecacta.org.ar

las 9 de la mañana; nos encolumnamos y marchamos hacia La Matanza, el pilar de todo el PJ, y ahí habló la gente de la Coordinadora de Barrios; marchamos hacia Avellaneda. En el trayecto de La Matanza a Avellaneda, reprimen a los compañeros del MTA que estaban haciendo una olla en la plaza y casi terminamos todo en Avellaneda para ir a solidarizarnos con quienes estaban siendo reprimidos. Llegó la prensa e hicimos el acto que nos permitió apoyarlos desde ahí. Fue una suerte que eso haya salido por los medios en directo. De Avellaneda a Quilmes fue impresionante. Mientras íbamos por Mitre la gente salía a la calle, se sumaba, caminábamos todos juntos a paso de hombre... Hacía muchos años que no veía algo así, y terminamos en Quilmes donde también habló otro compañero del grupo de desocupados y de Organizaciones Barriales, además de nosotros, y terminó bendiciendo por primera vez Luis Farinelo. Ese día yo sentí: Somos Central. Ahí fuimos Central. Si estábamos en el Gran Buenos Aires, estamos en todos lados. Era la deuda que teníamos con los compañeros de todo el país y estaba saldada", recordó De Gennaro.

La marcha se hizo desde Morón hasta Quilmes, por el camino de cintura pasó por San Justo, partido de La Matanza, donde se realizó un acto.

Allí habló Luis D'Elia que luego se convertiría en el principal referente de la Federación de Tierra y Vivienda del CTA. "Ibamos en camiones descapotables y viejos y recuerdo que los compañeros de Capital Federal nos pasaban comida de camión a camión porque muchos no habíamos comido", recordó Miguel Federico, que luego sería secretario general de ATE La Matanza.

De mil trabajadores que iniciaron la marcha, llegaron quince mil a Avellaneda.

"Fue una marcha extraordinaria y bendije las manos. La CTA hizo muchas cosas buenas cuando todos callaban, yo no me olvido. Eran tiempos de resistencia al gobierno de Menem y después vinieron los tiempos de la organización", sostuvo el cura Luis Farinello.

Carlos Girotti, de ATE Capital Federal dijo que aquella fue "una jornada inédita en la historia de la clase trabajadora. Como Central, salíamos de la Marcha Federal con una identidad propia que reforzamos en esta marcha. Era todo muy nuevo, no teníamos la tradición que tenemos ahora, no teníamos la organización. No había chalecos, no había

Biblioteca Digital de lxs Trabajadorxs
de la República Argentina
http://www.bibliotecacta.org.ar

gorros, no había una identificación común, como hay ahora. La seguridad estaba bastante floja y sabíamos que nos podían provocar, así que estábamos nerviosos pero el acuerdo político de todas las organizaciones era tan alto. Teníamos que demostrarle, en pleno gobierno menemista, que no nos habían ganado, que estábamos malheridos".

Lloviznaba, era un día frío, gris.

Pero el pueblo que camina se multiplica.

Contagia.

"Fue la primera vez que como CTA marchamos por los cordones industriales del conurbano bonaerense. En plena época del menemismo, cuando todos se quedaban en la casa y masticaban bronca, nosotros salimos a disputar un espacio y a mostrar que estábamos construyendo una central de trabajadores de un nuevo tipo. A pesar de todo estábamos más vivos que nunca", recordó Héctor Cabrera, de la CTA Morón, Ituzaingó y Hurlingham.

"Mientras marchábamos, la gente salía con nosotros, nos aplaudía, nos saludaba, nos acompañaba unas cuadras y volvía, y otros se sumaban. Yo lo que sentí es que éramos una esperanza para mucha gente. No nos conocían, pero sentían que podíamos hacerlo", apuntó Cabrera.

A Víctor Mendibil la marcha lo emocionó, entre otras cosas, porque le tocó hablar en Morón. "Marchábamos contra el modelo económico que aplicaba el menemismo. Para nosotros estaba claramente demostrado que se instalaba un modelo de distribución de riquezas absolutamente criminal. Ya se había privatizado casi todo y nuestra discusión era cómo enfrentar esta política de privatizaciones, de flexibilización, vivíamos a diario el despido, la exclusión de miles de trabajadores. En aquel momento, veníamos de hacer una experiencia maravillosa como fue la Marcha Federal. Teníamos claro que la destrucción económica se vivía con mayor intensidad en las provincias del interior; en Buenos Aires todavía no se vivía la precariedad con tanta magnitud como en el interior".

Mendibil agregó que "fue una jornada muy tensa porque la recorrida era por un terreno que siempre había sido del Partido Justicialista, de los sectores religiosos e incluso de las mafias. Sin embargo, la central salió a construir en el Gran Buenos Aires y se mantuvo su protagonismo. Fue el primer paso de lo que hoy es la CTA Provincia de Buenos Aires".

Biblioteca Digital de lxs Trabajadorxs
de la República Argentina
http://www.bibliotecacta.org.ar

HACIA EL PRIMER CONGRESO NACIONAL DE DELEGADOS

El primer Congreso Nacional de Delegados fue preparado durante varios meses.

A los distintos puntos del país llegaron los denominados "materiales de trabajo preparatorio" que servían como "aportes para la construcción de una nueva estrategia de poder en la Argentina".

Eran documentos que sintetizaban la década menemista a través de un estudio profundo y en un lenguaje claro y llano.

- La hiperinflación del ´89 marcó una nueva etapa de acumulación de la economía nacional, sin posibilidad de intervención del estado ni de los trabajadores.
- La "prenda de paz" en puja entre los grandes grupos empresarios y los acreedores externos fue justamente el desguace del estado.
- Privatizaciones, plan Brady y abundancia de capitales fueron las claves de la etapa expansiva del plan entre 1991 y 1994.
- La cúpula ganadora estuvo integrada por algunos grupos empresarios, el capital extranjero y los bancos transnacionales.
- Los perdedores del modelo no son sólo los trabajadores. Pequeñas, medianas y grandes empresas que no forman parte de los grupos, las economías regionales, el mercado interno e incluso algunas burguesías provinciales forman parte de los derrotados por el plan.
- El avance inmediato del modelo afecta directamente las estructuras institucionales y la base electoral del oficialismo.
- La construcción opositora debe politizar las demandas sociales prioritarias; principalmente el desempleo.
- El conflicto central es el desempleo. El desafío: la consolidación organizativa.
- La fracasada experiencia bipartidista demuestra que el sistema político argentino ha perdido su sentido fundamental.
- Hubo una línea histórica: represión, hiperinflación y desempleo.
- La teoría económica dominante presenta como un problema de gestión técnica lo que en realidad es distribución desigual del poder político.
- La presencia del representante se funda en la ausencia del representado.

Biblioteca Digital de lxs Trabajadorxs
de la República Argentina
http://www.bibliotecacta.org.ar

- Organizar la demanda social y canalizarla institucionalmente.
- El CTA implica una apuesta organizativa para enriquecer la vida comunitaria nacional.
- El retroceso de los trabajadores no es sólo consecuencia del modelo, sino también de la crisis de la organización sindical.
- Frente a la crisis hubo distintas actitudes. Algunos sindicatos se subordinaron al gobierno, otros se convirtieron en estructuras empresarias. Ambos se alejaron de los trabajadores.
- El desafío pasa por la construcción de un nuevo modelo sindical en nuestro país.
- Los desocupados son el sector de los trabajadores que más creció en los últimos años.
- La afiliación directa permite superar los límites de la organización sindical tradicional.
- Se necesita brindar información y desarrollo organizativo a los afiliados individuales (25 por ciento del padrón de afiliados).
- Transformar la relación con las organizaciones sociales es un trabajo permanente.
- Necesitamos una organización sindical que se estructure para enfrentar al capital con la forma que ha tomado en los últimos años.
- Brasileños, paraguayos, chilenos, bolivianos, uruguayos y argentinos en una estrategia común en el marco del MERCOSUR.

"En orden a la coyuntura concreta que atraviesa nuestro país, el CTA considera que el eje que debe aglutinar al conjunto de la oposición política y social debe ser la lucha contra la desocupación. La posibilidad de obtener de inmediato un conjunto de medidas que permitan paliar la emergencia social debe ser el tema central que el CTA instale en todos los foros multisectoriales y multipartidarios que se planteen. Ser capaces de reorientar las distintas iniciativas sectoriales o políticas, así como también motorizar las nuestras en esta dirección, es el desafío principal en esta etapa política del país. Luchar contra la desocupación y a favor de la redistribución de los ingresos y la riqueza constituye el marco en el que debemos consolidar nuestra organización", sostenía el material de trabajo número 3 cuyo título era "La nueva etapa en el desarrollo organizativo del CTA".

Biblioteca Digital de lxs Trabajadorxs
de la República Argentina
http://www.bibliotecacta.org.ar

ESTAR CERQUITA

"Llegamos", fue el sintético pero expresivo y sentido título de "ConeCTAándonos", el boletín informativo del Congreso de los Trabajadores Argentinos, en su número nueve de noviembre de 1996.

Informaba que el 4 y 5 de noviembre se realizaría el Primer Congreso Nacional de delegados del CTA.

El lugar elegido era nada menos que el mitológico Luna Park.

El escenario de las grandes peleas.

El de las grandes convocatorias populares.

"Durante más de dos meses las mesas regionales y provinciales garantizaron sus congresos y esta convocatoria sirvió para que en el marco de encuentros y seminarios se constituyeran varias mesas provisorias. Las delegaciones internacionales también se fueron comprometiendo con el congreso. Al cierre de esta edición ya había más de 35 dirigentes que representan a 25 organizaciones. Un gesto del PIT - CNT uruguayo que postergó solidariamente su congreso para los días 7 y 8 de noviembre, facilitó la presencia de varios representantes europeos", se emocionaba el relato que anticipaba el salto cualitativo de aquello que comenzó a formarse en Burzaco, cinco años antes.

Se explicaba que "la financiación del CTA y de eventos como este no sale de ninguna caja negra sindical, esas que muchas veces aparecen en la discusión del toma y daca de dirigentes y gobiernos. El CTA tiene que bancarse su autonomía y por eso el mangazo es amplio; a partidos políticos, organizaciones intermedias y hasta el recurso de la alcancía que se pasó y se seguirá pasando en el transcurso del congreso bajo el lema: "un peso para bancar el congreso".

También se podía leer: "La Mesa Nacional decidió entregar un cuenco como homenaje de vida y aspira a que la decisión sea compartida por todos los congresales. El cuenco, tallado en quebracho colorado, es un objeto de una verosimilitud legitimada por la honradez silenciosa de un simbolismo universal: dar y recibir, albergar, contener, llenarse y vaciarse y volverse a llenar para seguir dando. Es un objeto solidario, auténtico, austero, trabajado por un artesano bajo la idea del periodista Juan Lima, creador del logo con el que convocamos a los 20 años del golpe".

Y cerraban esas cuatro páginas de pura emoción y ansiedad, la llamada canción del CTA:

Biblioteca Digital de lxs Trabajadorxs
de la República Argentina
http://www.bibliotecacta.org.ar

"Cuando canta un trabajador
acompaña todos sus versos
ese viejo bombo de siempre
heredero de nuestros sueños
que mantiene viva la memoria
de tantas luchas, de tanta historia

Por los que duermen cansados
de lo poco que han cobrado
Los abuelos que pelean por todos los jubilados
Por el pibe sin destino que manguea
a nuestro lado.
Por los miles de argentinos
que no tienen trabajo.

Una canción que nace del corazón
como un clamor...como una apuesta de la gente
frente al temor...juntar la fuerza y soñar
un país mejor...un país para todos.

Cuando cantan trabajadores
las canciones son alegría todas quieren la justicia
todas defienden la vida
pero hay una le lleva el corazón a la garganta
porque no está solo cuando la canta...

Soy del CTA, de los trabajadores
Soy de la Central,
la que siempre responde
la que busca hacer una patria en serio,
un lugar para todos los compañeros

Soy del CTA, de Usuahia a La Quiaca.
Soy de la Central que pelea y aguanta
La que hacemos todos, todos los días,
la que nunca afloja, la que no olvida.
La de Germán, la que no olvida.

Biblioteca Digital de lxs Trabajadorxs
de la República Argentina
http://www.bibliotecacta.org.ar

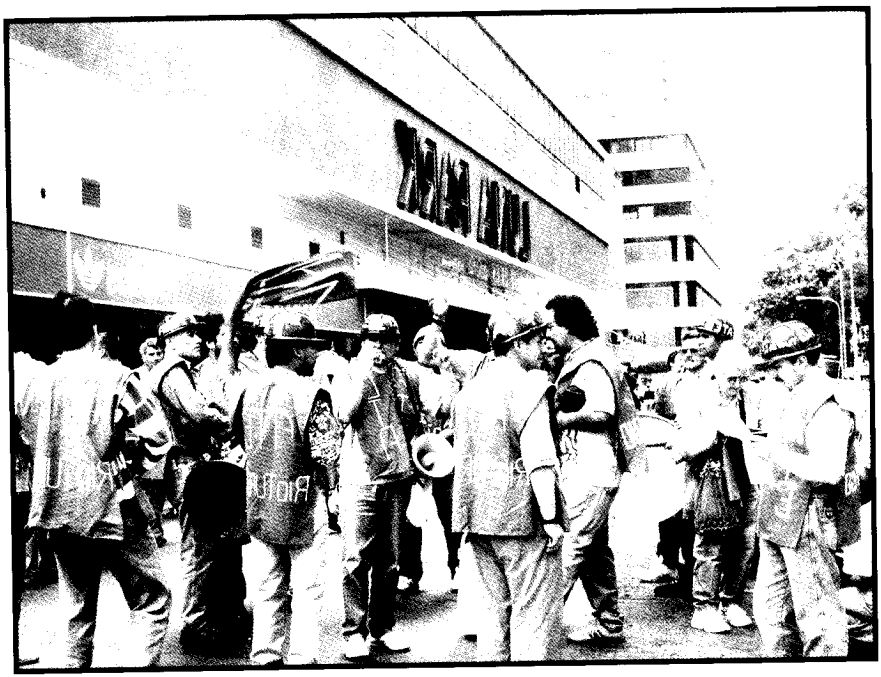

Biblioteca Digital de lxs Trabajadorxs
de la República Argentina
http://www.bibliotecacta.org.ar

En el Luna amaneció la Central

Cinco mil delegados de todo el país tomaron el Luna Park por asalto y nockearon el "no se puede" y las mil caretas del individualismo.

Estuvieron las Madres, las Abuelas y los jubilados.

Nació la Central de los Trabajadores Argentinos.

Fue el 4 de noviembre de 1996.

Cinco mil delegados de todo el país votaron "para organizar la fuerza propia; por la unidad del movimiento obrero; por la defensa y profundización de los espacios multisectoriales; hacia el millón de afiliados; luchar contra la desocupación es luchar contra el modelo por otro sistema; y se lanzó una iniciativa popular por una Ley de Emergencia Ocupacional, Educativa, Sanitaria, Social y Previsional".

"Y ya lo ve, y ya lo ve, es para Menem que lo mira por TV...", bajaba una y otra vez desde las tribunas del mítico estadio.

Para Ricardo Peidro, "el Luna Park significó mucho más que sólo un cambio de nombre. Era confirmar la decisión asumida hace tiempo, que estábamos en un camino de ida. Nos consolidábamos en todo el país, pese a las dificultades. Estábamos remontando la cuesta del 'no se puede', la definición de llamarnos Central era la decisión inquebrantable de afirmarnos en la identidad de Clase Trabajadora que el poder pretendía arrebatar a miles de compañeros con la actitud cómplice o complaciente de un modelo sindical agotado para contenerlos", se emociona al revivir aquellos momentos.

En lo personal venía de un año difícil: "El año '95 fue personalmente agridulce. Se realizaban las elecciones con voto directo y también las elecciones en mi gremio. Como iba de candidato a Secretario General en AAPM y enfrentábamos una elección disputada entre una lista del CTA y una del MTA, evaluamos con los compañeros del sindicato que no era conveniente que yo vaya en la lista del CTA porque si perdíamos en el gremio iban a facturar una derrota para el Congreso de Trabajadores Argentinos. Fue una decisión dolorosa. Víctor hasta último momento trató de convencernos. Pedro Wasiejko que tenía elecciones en el Sindicato del Neumático estaba en las mismas condiciones. Fueron largas charlas con el Tano. Finalmente con la decisión tomada el Tano nos dijo que de todas maneras, independientemente si íbamos o no en la lista ya éramos parte de esto y lo seguiríamos sien-

Biblioteca Digital de lxs Trabajadorxs
de la República Argentina
http://www.bibliotecacta.org.ar

do. Así fue. Pese a sufrir una derrota circunstancial, años más tarde la CTA recuperaba ambos sindicatos", indicó.

Pero en el Luna Park la historia fue otra.

La crónica dice que "lo que parecía imposible se logró. El Luna Park se fue llenando de a poco con los delegados de las distintas provincias y regionales del (hasta entonces) Congreso de los Trabajadores Argentinos".

"El 4 de noviembre de 1996 las luces del estadio eran para los trabajadores y ese esplendor daría marco también al día siguiente para que bajo la convocatoria de Victorio Paulón, de la Unión Obrera Metalúrgica de Villa Constitución, los delegados definieran que el Congreso se asumía definitivamente como una nueva Central de trabajadores, que se estrenaba en la calle, marchando sobre el Ministerio de Trabajo para exigir -acompañados de los representantes extranjeros- nuestro reconocimiento legal".

"De los micros, salían bocanadas de compañeros que traían el aliento de los miles que se quedaron en cada provincia, en cada región, en esos pedazos de patria convertidos (a causa de este modelo) en frentes de luchas diarios".

"5.129 congresales se acreditaron. Fueron ellos los que improvisaron rítmicos movimientos de olas cuando eran mencionadas desde la mesa los nombres de cada delegación, poniéndole su impronta a un Congreso que se vivió desde el principio con alegría y emoción".

"Las pantallas gigantes que permitieron un seguimiento pormenorizado de los delegados y dirigentes que intervenían, alentaron el grito de que tal demostración de fervor militante era para Menem que lo mira por TV. Y la bronca contenida de la gente se expresaba al son de que la CTA es de los trabajadores y al que no le gusta, se jode, se jode".

"De a poco los delegados fueron coreando la Marcha de la CTA, esa que dice que "soy del CTA, de los trabajadores, soy de la Central, la que siempre responde, la que busca hacer una patria en serio, un lugar para todos los compañeros...".

Biblioteca Digital de lxs Trabajadorxs
de la República Argentina
http://www.bibliotecacta.org.ar

Memoria esquina esperanza

-Compañeros, trabajadores argentinos: no les puedo explicar la emoción que estamos viviendo los que desde acá vemos esta multitud que representa lo mejor de nuestro pueblo...Trabajadores no aflojemos, la lucha continúa. Hay que cambiar este país y hacer lo que nuestros hijos querían, dejarle a nuestros nietos, a los niños, a los chicos del futuro, un país soñado, las Abuelas, las Madres, los Familiares, la Asamblea, la Liga, el Serpaj, hoy tienen un nuevo exponente con los HIJOS. Dejamos el camino abierto porque no aflojamos. Dejaremos el aliento en esta lucha en la confianza que ustedes nunca van a aflojar -dijo Estela de Carlotto, presidenta de las Abuelas de Plaza de Mayo al recibir uno de los Cuencos de la Vida en nombre de todos los organismos de derechos humanos.

Y también hubo un momento para rendirle un sentido tributo a Agustín Tosco, a veintiún años de su muerte, ocurrida el 5 de noviembre de 1975.

Lo llevó adelante José Jorge Rigane, quien desde 1983 fue delegado de sector, sección, división y luego presidente del cuerpo general de delegados del sindicato de Luz y Fuerza de Mar del Plata. Como delegado congresal participó de la Federación de Trabajadores de Luz y Fuerza hasta que el sindicato marplatense fue separado por oponerse a la constitución de aquella federación en un holding empresarial.

Rigane, entonces, como lucifuercista, sentía que Tosco formaba parte de su propio ideal.

Dijo en el Luna Park que el desarrollo de la vida sindical de Tosco estuvo basada "en tres principios que esta Central de Trabajadores tiene como fundamento: la independencia de la patronal, la independencia de los partidos políticos y la independencia del estado, pero sin confundir que esta independencia así como debe alejar a la organización sindical del partidismo, también no puede desconocer ni puede caer en insuflar la falta de acción política porque sin el protagonismo de los trabajadores y sin la unidad con los demás sectores sociales, no hay posibilidad de derrotar este modelo económico social y no hay posibilidad que los trabajadores tengan éxito en la construcción de una Argentina para todos", remarcó Rigane.

Biblioteca Digital de lxs Trabajadorxs
de la República Argentina
http://www.bibliotecacta.org.ar



Biblioteca Digital de lxs Trabajadorxs
de la República Argentina
http://www.bibliotecacta.org.ar

Víctor Mendibil, representante de la Federación Judicial Argentina, dijo que "era momento de reconocer a los imprescindibles, a esos que con su accionar consecuente mostraron lo mejor del pueblo argentino. Porque ellos vivieron el 17 de octubre y estuvieron en el Cordobazo. Es hora de homenajear a nuestros jubilados", sostuvo y fue ovacionado.

"Se estuvo en el conflicto pero también en la organización, se asume la necesidad de recuperar nuestra resistencia, pero también el desafío de proyectarla hacia el futuro. Esa resistencia sin la cual no hay lo nuevo. Nadie que no resiste necesita de lo nuevo, nadie necesita de utopías o proyectos si no le dice no a los que le están dando, aunque a veces el no haya costado mucho, porque esa resistencia, en los momentos difíciles salió de nuestras entrañas. El CTA fue parido en un momento de esos, cuando nos vendían la ideología del sálvese quien pueda", dijo De Gennaro en el Luna Park.

"No hay que buscar hacia delante lo que hay que hacer. En nuestra historia está la construcción de la unidad en acción, esa que empezó a cambiar después de la Marcha Federal. Que desmintió el verso (que algunos se comieron) de que nuestro pueblo apostaba al modelo...Por eso apostamos a que en este año íbamos a transitar un tiempo diferente, que había que demostrárnoslo y demostrárselo a muchos compañeros que transitan con nosotros, porque así como miles de militantes del campo sindical demostramos que hay otra opción también los hay en el movimiento de los derechos humanos, en los partidos políticos que quieren construir una alternativa diferente. Por eso es un orgullo para nosotros confluir con ellos en esas multisectoriales que fuimos pariendo estos últimos años en la vida cotidiana, para decir cómo construimos esa alternativa diferente", agregó.

"Si hay dos millones y medio de desocupados no es por los robots; es porque hubo unos cuantos vivos que tienen nombre y apellido que fueron los que financiaron el golpe, los que hicieron la hiperinflación y que hoy determinan la hiperdesocupación. Son Bunge y Born, Pérez Companc, Techint. Cincuenta empresas, las más grandes de nuestro país que tienen al año 4 mil millones de dólares de rentabilidad neta, 500 pesos por minuto", denunció el titular de ATE.

"Hoy orgullosamente la bandera del CTA está en cualquier rincón de nuestra patria, pero eso, compañeros, no es producto de los discur-

Biblioteca Digital de lxs Trabajadorxs
de la República Argentina
http://www.bibliotecacta.org.ar

sos antiburocráticos o duros de alguno de los dirigentes que acá estamos. Sino que es producto de la militancia y el esfuerzo de cada uno de ustedes, que entendió que el problema no es tener algún dirigente para ver si pone la caripela por televisión para hablar de los problemas de nuestra gente. Eso es importante, es fundamental para denunciar, pero lo que hay que construir es la fuerza organizada en cada lugar: poder concreto. El Consejo Económico Argentino no tiene ningún candidato, ni siquiera fueron candidatos a presidente, pero les basta una cena con el presidente para definir. Ese contrapoder que hay que construir necesita recuperar no sólo el compromiso sino la mística de cada militante. Necesita organizar nuestra fuerza propia. Si no hay fuerza propia es imposible -quizá- alentar la construcción de un nuevo poder", sostuvo De Gennaro.

"Lo que más me costó y lo que vi ayer casi espontáneamente cuando leí el diario, lo que me surgía y me brotaba era lo que también nos dejó Germán Abdala, que se iba: era capaz de entender que no es la injusticia, ni la bronca, ni el odio lo que transforma la realidad. Lo que convoca y produce transformaciones y revoluciones es la esperanza-...Hay un país para cambiar, hay una sociedad nueva para construir, hay nuevos caminos para alumbrar. Construyamos y organicemos la esperanza para transformarla en poder", concluyó el dirigente.

Fue cuando Victorio Paulón, emblemático dirigente de la UOM de Villa Constitución, tomó el micrófono y anunció: "Este congreso no terminaría como tiene que terminar si no cumpliéramos con un mandato que asumimos en Villa Constitución. Dijimos entonces que necesitábamos convocar a un gran congreso de trabajadores para constituir la auténtica central de los trabajadores argentinos. Hoy ese congreso se concretó y cumplió con todos los objetivos que entonces nos propusimos. Hoy pasamos a nombrarnos como la Central de los Trabajadores Argentinos", proclamó.

Y de los cuatro costados del Luna Park, desde el fondo de la historia, el orgullo renacido de sentirse trabajadores se hizo poesía callejera, directa, desafiante: "¡CTA de los trabajadores y al que no le gusta, se jode, se jode!".

Biblioteca Digital de lxs Trabajadorxs
de la República Argentina
http://www.bibliotecacta.org.ar

DECLARACIÓN FINAL

"Este primer congreso nacional no comenzó en el día de ayer. Durante dos meses cerca de 11 mil compañeros a lo largo y a lo ancho del país han debatido cómo afrontar los desafíos que la difícil situación argentina le plantea a los trabajadores. Son estos 11 mil compañeros los que han estado presentes en el debate de las 18 comisiones y del plenario que de manera masiva, activa y sin concesiones hemos desarrollado durante estos dos días", comenzaba diciendo el texto de la llamada "declaración final" del Luna Park.

"Ante la crisis de consenso que padece el menemismo, los voceros del poder económico local y de los organismos financieros internacionales intentan convencernos de que el problema argentino no es el modelo en vigencia, sino el hecho de que el gobierno roba. En esta concepción, lo decisivo sería combatir la corrupción a efectos de obtener recursos con los que financiar estrategias asistenciales que atiendan a las poblaciones en situación de extrema pobreza. Propuesta reaccionaria que pretende profundizar el ajuste y el modelo colocando simplemente algunos parches y curitas que permitan contener la crisis política que hoy atraviesa la propuesta de las clases dominantes", dice un fragmento del documento.

"A la CTA no le sorprende que se afirme que el gobierno roba. Más aún, hemos denunciado sistemáticamente aquellos negociados que ponían en crisis la capacidad del estado para cumplir con sus funciones. Hemos señalado una y otra vez que para nosotros el único límite a esta corruptela que degrada la nación ha sido y es la profundización de la democracia y la participación popular. Nunca la alternativa que ellos plantean, donde a cada denuncia de corrupción le sigue el intento de privatizar los principales recursos y funciones del estado argentino. Así ocurrió con nuestras empresas públicas y con el sistema previsional, así ocurre hoy con el intento burdo de privatizar el cobro de los impuestos y la propia aduana. Intentando convencernos, como si fuéramos chicos, que el modelo paraguayo de privatización aduanera es un medio eficaz para combatir el contrabando", hundía la crítica sobre aquellos tiempos del segundo gobierno menemista.

"La CTA denuncia entonces que esta propuesta de que el problema no es el modelo sino que el gobierno roba es un nuevo intento de ma-

Biblioteca Digital de lxs Trabajadorxs
de la República Argentina
http://www.bibliotecacta.org.ar

quillaje de la misma propuesta excluyente que desde hace dos décadas plantean las clases dominantes en nuestro país. Cuestión que resulta más que evidente al observar que muchos de los que hoy denuncian fueron sus socios hasta hace poco tiempo...El nudo central de la crisis social es la desocupación. Cuestión que afecta no sólo a aquellos que no tienen trabajo, sino que extiende su impacto sobre la sociedad toda. Transforma en rehenes a aquellos que están ocupados degradando al extremo sus condiciones laborales y destruyendo el poder adquisitivo y consecuentemente el mercado interno argentino", definía el escrito.

Agregaba que "la desocupación es, entonces, un efecto necesario y funcional al modelo en vigencia. Situación ésta que tiende a afirmar una salida exportadora sustentada en la rebaja de los costos laborales y del gasto social. Para la CTA, el conjunto de miserias que aquejan hoy a la sociedad argentina revelan el fracaso del paradigma neoliberal. Concepción que, de la mano del genocidio realizado por la dictadura militar, sustentara el plan económico de Martínez de Hoz hace veinte años y que fuera retomado y profundizado por el gobierno actual".

Remarcaba que "el problema no es sólo económico. Las grandes corporaciones de la industria cultural y de la información profundizan su presencia en nuestro país por la vía de la apertura económica y las privatizaciones. En este marco el proceso de concentración de los medios de comunicación en poder de unos pocos multimedios y la deserción del estado de sus roles elementales de defensa y promoción degradan al extremo la cultura popular. Este y no otro, la brutal concentración económica y sus impactos en el terreno social, político y cultural, constituye el problema principal que presenta la Argentina".

A partir de este diagnóstico, la declaración final del congreso de la CTA abre un abanico de propuestas.

Promover la participación de los distintos sectores sociales en el diseño de las distintas políticas públicas.

La defensa irrestricta del estado de derecho en pos de resguardar los intereses de los trabajadores y del pueblo. Promover una amplia democratización del poder judicial, garantizando la plena vigencia de la libertad sindical y la consiguiente libertad de todos los presos polí-

Biblioteca Digital de lxs Trabajadorxs
de la República Argentina
http://www.bibliotecacta.org.ar

ticos, así como la absoluta despenalización de todos los delegados gremiales víctimas de la persecución.

Afirmar el no pago de la deuda externa.

Reformular el financiamiento del estado sustentando su perfil impositivo en las ganancias y el patrimonio consolidado de los principales conglomerados empresarios del país. Dirigir el gasto público y su poder regulatorio en orden a instrumentar políticas de desarrollo productivo ligadas a compromisos empresarios concretos expresados en estrategias de integración y equilibrio regional. Revisar el reciente proceso privatizador orientando la intervención pública a la regulación e incluso intervención directa del estado en las áreas de servicio y de explotación de recursos naturales no renovables recientemente privatizadas.

Luego se consideraba como indispensables:

Afirmar un rumbo productivo fundado en el mejor aprovechamiento local de los recursos naturales, agrarios, energéticos e ictícolas.

Impulsar una estrategia de reindustrialización que articule la ampliación del mercado interno de demanda masiva con una fuerte inserción exportadora.

Replantear los términos de la apertura de la economía al ingreso de productos extranjeros de manera consistente con la reestructuración del perfil productivo del país.

Generar un régimen particular para las unidades económicas de menor tamaño tanto urbanas como rurales, dada su definitiva incidencia en el nivel de empleo.

Reformar las relaciones entre la nación y las provincias a partir de la derogación de los dos últimos pactos fiscales, lo que permitirá adoptar a los estados provinciales de recursos e instrumentos para encarar la reconversión de las economías regionales.

Definir políticas activas en materia social priorizando la construcción de un sistema integrado de salud coordinado y complementando los recursos del hospital público y las obras sociales y regulando el comportamiento del sector privado de la medicina. Garantizar una mejor asignación de recursos para la educación la cual debe transformarse dado su carácter democratizante en política prioritaria del estado y sometida al consenso social. Fortalecer el sistema público de re-

Biblioteca Digital de lxs Trabajadorxs
de la República Argentina
http://www.bibliotecacta.org.ar

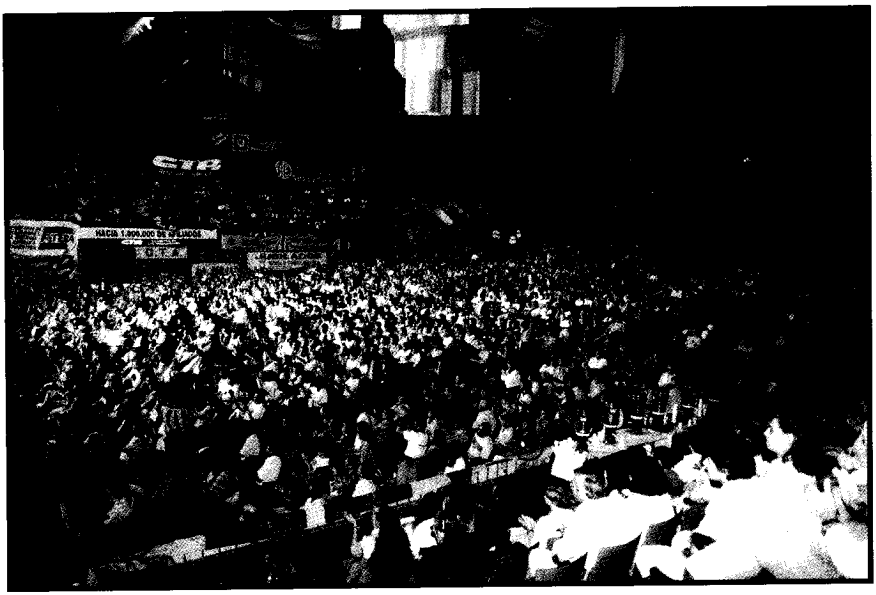

Biblioteca Digital de lxs Trabajadorxs
de la República Argentina
http://www.bibliotecacta.org.ar

parto en materia previsional con medidas que superen su actual estado de desfinanciamiento.

En el orden cultural la pluralidad informativa y la democratización deben estar regidas por claros principios antimonopólicos y de defensa y promoción de las culturas regionales, de los derechos a la información y a la expresión sostenidos por los medios comunitarios y, sobre todo, la protección cultural y artística nacional frente a la globalización de las comunicaciones.

Asimismo se pedía profundizar "la unidad en la acción con todas aquellas corrientes sindicales que asuman la disputa a favor de resolver la situación de emergencia señalada".

Promoviendo "desde la autonomía que caracteriza el accionar de nuestra Central, la convocatoria al interior de la multisectorial y multipartidaria a efectos de dotar a esta propuesta del mayor nivel de consenso político posible".

Y también promoviendo "una iniciativa popular tal como lo prescribe el artículo 39 de la Constitución Nacional con el objeto de obligar al tratamiento parlamentario de la ley propuesta".

Estos tres puntos se referían a la sanción de una ley de emergencia ocupacional, social, previsional y educativa.

"Por último, los trabajadores aquí presentes no creemos haber concluido debate alguno. El debate continúa pero lo hace bajo la forma que conocen y respetan los trabajadores. Es ese debate que damos en la acción cotidiana en todas y cada una de nuestras localidades. Para los trabajadores el debate político no es una abstracción, es el proceso natural y consecuente de nuestra práctica y nuestra lucha. Unico marco en el cual las mejores ideas pueden transformarse en poder político y abrir la esperanza para la construcción de un mañana mejor", terminaba el documento.

Y repetía: "como decía nuestro amigo Germán Abdala, volvemos a cada uno de nuestros lugares fortalecidos en la convicción de que "hay una país para cambiar, una sociedad nueva para construir y un camino para alumbrar".

Se firmaba en Buenos Aires, el 5 de noviembre de 1996.

"Ese día en el Congreso cuando me tocó hacer el informe terminé haciendo conciente la tercera frase de Germán y lo pude compartir con todos. Nunca me había salido naturalmente y ese día me salió,

Biblioteca Digital de lxs Trabajadorxs
de la República Argentina
http://www.bibliotecacta.org.ar

ahora que éramos Central yo sí sabía que había caminos nuevos por transitar, una sociedad nueva por construir y un país nuevo por alumbrar. Era como que, bueno, ahora sí... ahora no nos paran más. Era sentir que podíamos ser felices. Habíamos hecho lo imposible. Éramos Central, y a partir de ahí era cuestión de tiempo. En lugar de inventar lo que uno por decreto quiere lo que hay que hacer es abrirle la puerta para que las organizaciones de los propios compañeros nos marquen los tiempos, los límites, la potencialidad y las formas organizativas. Ahí empezamos a cambiar y por eso en el '96, el 8 de agosto terminamos siendo Central en la calle en el gran Buenos Aires y en el país y el Congreso del Luna Park cerrando esto que parecía un imposible", se emociona De Gennaro al invocar y convocar todos los duendes y la mística que reinaron en aquel congreso del Luna, donde amaneció la Central.

Para Fernando Montero, "el congreso del Luna Park significó la definitiva consolidación estructural de la CTA como herramienta nacional".

EL CONGRESO DEL ADIÓS

Más de cinco mil congresales, entonces, salieron de las entrañas del Luna Park para marchar hasta el Ministerio de Trabajo de la Nación.

"La opositora CTA, donde se nuclean los gremios antimodelo, se movilizará hacia el Parlamento el próximo miércoles 20 para reclamar la aprobación de una ley de emergencia ocupacional, social, previsional y educativa. Así lo anunció el congreso nacional del CTA, cuyos integrantes -alrededor de cinco mil- marcharon ayer al Ministerio de Trabajo para pedir la inscripción y la personería gremial de la agrupación, algo que hoy sólo ostenta la CGT", decía el diario "Página/12" en la edición del 6 de noviembre de 1996.

El diario "La Nación", fundado por el inventor de la historia oficial argentina, Bartolomé Mitre, tituló: "La CTA, en la lucha para ser reconocida".

"No venimos a pedir permiso para representar a los trabajadores. La lucha la ganamos en la calle", vociferó ayer Víctor De Gennaro en la puerta del Ministerio de Trabajo, luego de clausurar el congreso na-

Biblioteca Digital de lxs Trabajadorxs
de la República Argentina
http://www.bibliotecacta.org.ar

cional de la ahora Central de Trabajadores Argentinos", seguía la nota de "La Nación".

Apuntaba la crónica que "si bien mantiene la sigla CTA, no se trata de una "estética gremial", sino que pone en evidencia la decisión de perfilarse como una central obrera independiente. Todo un desafío", concluía el artículo.

Para "Clarín", "prueba de la trascendencia que el sindicalismo antimenemista asignó a este congreso de delegados fue que, en ese escenario, se anunció un cambio de nombre que no modifica la sigla".

"Desde que fue crado, en noviembre de 1992, y con 677.433 afiliados, la CTA no logró ser reconocida por el gobierno. La administración Menem argumenta que la CTA -cuya conducción fue elegida por el voto directo de sus afiliados- no nuclea a la suficiente cantidad de trabajadores como para alzarse con la personería gremial que ostenta la CGT. La personería gremial es un instrumento que prácticamente no tiene correlato en otros países del mundo. La CTA basa su pedido de reconocimiento en disposiciones de la Organización Internacional del Trabajo y cuenta con el apoyo de entidades del exterior", sostenía el diario de mayor circulación en la Argentina.

"La CTA cumplió todos los requisitos, Menem debe darle entidad a esta organización", señaló a Clarín el venezolano Eduardo García, secretario adjunto de la Central Latinoamericana de Trabajadores", terminaba la nota.

El diario "Crónica" destacó las declaraciones de Hugo Yasky, secretario adjunto de la CTERA: "Hoy estamos viviendo un día histórico, estamos cambiando la historia de los trabajadores argentinos y estamos creando una nueva central que va a terminar con un sindicalismo que muchas veces nos hizo sentir vergüenza y otras nos hizo sentir derrotados. Este es el CTA. Hay hambre y desnutrición infantil, jubilados con penurias y el interior del país se está destruyendo. Por todo esto decimos que el 20, con o sin inscripción gremial, volvemos a la calle a levantar las banderas de lucha y a decirles a los que nos quieran escuchar, que vamos a cambiar el país y la historia", dijo el maestro y así fueron publicadas sus palabras en el diario dirigido por Héctor Ricardo García.

Por su parte, Miguel Juliá, titular de la Unión General de Trabajadores Españoles, exigió al gobierno argentino que acepte "la inscrip-

Biblioteca Digital de lxs Trabajadorxs
de la República Argentina
http://www.bibliotecacta.org.ar

ción gremial de la CTA sobre la base del convenio de la OIT. Queremos, pedimos y exigimos que la CTA sea reconocida, al igual que otras confederaciones sindicales de este país".

El periodista Luis Bruschtein escribió una columna de opinión en "Página/12", titulada "El Congreso del adiós", donde decía que "el Consejo Empresarial Argentino no necesita tener candidatos a nada, a ellos les basta cenar con los presidentes para tener capacidad de decisión. Lo que nosotros tenemos que construir es el poder que tenga esa misma capacidad de decisión, pero del lado de los trabajadores". Así sintetizó Víctor De Gennaro el objetivo del Congreso de los Trabajadores Argentinos...Esta propuesta abre una experiencia nueva en la Argentina de por lo menos los últimos cincuenta años, durante los que dominó la idea de central única expresada en la CGT", dijo el cronista.

"Después del ´55, cuando fue intervenida la mayoría de los sindicatos, surgió la CGT Negra de Armando Cabo, que denunciaba la ilegitimidad de las intervenciones pero no se proponía crear una nueva central. Cuando Raymundo Ongaro organizó la CGT de los Argentinos, a fines de los ´60, planteó que esa era la verdadera CGT. Lo que era cierto porque había surgido de los cuerpos orgánicos de la central. El vandorismo se retiró y creó una CGT paralela que después terminó siendo la única CGT", agregó.

"En esa época había más de seis millones de trabajadores organizados en la CGT, el índice de desocupación era relativamente bajo y la legislación laboral todavía se aplicaba con rigurosidad. El solo hecho de que se abandone la idea de central única para iniciar la construcción de otra central, y que esta propuesta haya logrado pasar de las ideas a la realidad, es por si solo un síntoma de los cambios operados en el mundo del trabajo", opinaba Bruschtein.

Terminaba diciendo que "la propuesta de construcción también es distinta. En función de la nueva estructura del trabajo la convocatoria del CTA se abre en forma transversal a la sociedad hacia organizaciones intermedias de profesionales, inquilinos, villeros, de mujeres y acoge también otras expresiones del disenso, como los jubilados y los organismos de derechos humanos. Ayer en el Luna Park estaban representantes de esos sectores y los delegados festejaron cuando se anunció que el CTA ya tenía presencia en todo el país. Si la pregunta

Biblioteca Digital de lxs Trabajadorxs
de la República Argentina
http://www.bibliotecacta.org.ar

era cuándo regresa De Gennaro y el CTA a la CGT, el acto de ayer dio a entender que nunca", remató.

Y era verdad.

Había nacido la Central de los Trabajadores Argentinos.

El segundo gobierno de Carlos Menem reconoció la Central recién el 27 de mayo de 1997.

Biblioteca Digital de lxs Trabajadorxs
de la República Argentina
http://www.bibliotecacta.org.ar

Biblioteca Digital de lxs Trabajadorxs
de la República Argentina
http://www.bibliotecacta.org.ar

EPÍLOGO

"Los trabajadores luchamos por nuestro digno lugar en esta sociedad. Luchamos para que se nos reconozca nuestro verdadero ser, que no es el de objetos de explotación, sino de protagonistas fundamentales en la construcción y desarrollo de una sociedad, de una civilización más humana y más justa...y desde hace años el camino que venimos recorriendo rescata del hombre de trabajo su auténtica dimensión social. Continuamos la obra que otros emprendieron y el trabajo y la lucha no cesarán hasta que, lo que hoy se conoce por justicia y por derecho, correspondan a su verdadero significado", sostuvo Agustín Tosco, a principios de los años setenta.

¿Cuál es la "auténtica dimensión social" del hombre de trabajo?

Quizás aquella que fuera identidad de la sociedad argentina hace décadas: poder ser feliz a través del trabajo sin embromarle la vida a nadie.

Pero el poder ser feliz necesita de un paso previo, hacer poder para poder ser.

Durante los años noventa, la Argentina -país cuyo derecho laboral fue ejemplo en el mundo- fue saqueada en beneficio de unos pocos y en perjuicio de sus mayorías trabajadoras.

Se llegaba al pico máximo de lo iniciado el 24 de marzo de 1976.

-Tendrán que pedirnos que le abramos las puertas de los cementerios -fue la notable síntesis que hizo un gran empresario de la carne a principios del año 2000 a varios dirigente sindicales del sector. Un profundo desprecio que anunciaba la venganza de clase y que marcaba el sentimiento de las minorías en aquellos días oscuros.

Los trabajadores habían sido arrastrados a su peor momento político, social, económico y cultural.

Ya no peleaban por la felicidad.

Sino por zafar, por sobrevivir.

Y en el camino, jirones de su propia existencia.

-Mientras no me agarre el cáncer, voy a seguir trabajando con estas cosas -me dijo un trabajador jabonero de la zona del Gran Rosario a mediados de los años noventa en relación a los insumos cancerígenos con los que producía todas las horas de todos los días.

Biblioteca Digital de lxs Trabajadorxs
de la República Argentina
http://www.bibliotecacta.org.ar

-Me tengo que sacrificar para que mis hijos puedan vivir mejor. Yo no importo -decía un portuario por aquellos tiempos del desprecio.

Miles de empresas cerradas, pocas indemnizaciones logradas, desocupación, trabajo en negro, changas y presencia del estado a favor de las patronales definieron la geografía íntima de las mayorías argentinas.

Los discursos de los medios de comunicación se alinearon con la vieja prédica de los sectores dominantes. Se cometieron muchos abusos de parte de la clase obrera durante el peronismo. Esa fue la culpa que inocularon durante décadas.

En los años noventa, sesenta y cinco privatizaciones después, el trabajador era alguien sin derechos.

A pesar de que la reforma constitucional dejó intacto el artículo 14 bis, la realidad práctica de todos los días marcaba una situación existencial de profunda derrota y desamparo.

Ser trabajador era una identidad ninguneada.

Fue el tiempo de sobrevivir a cualquier costo.

Vivir sin horizontes, vivir sin sentido termina multiplicando las noticias en las páginas policiales de los diarios que hablan de la muerte sin sentido.

La Argentina saqueada era el país sin trabajo.

Y sin trabajo no hay presente ni futuro. No hay proyecto colectivo ni individual.

Miles de muchachos se exiliaron de la educación y quedaban afuera del mercado laboral.

Una bomba de tiempo social.

Sin embargo, la Argentina resistía.

La inmensa mayoría del pueblo adolescente y joven, según las propias cifras oficiales, no se volcaba al delito como profetizaban los medios de comunicación en manos del mismo grupo privilegiado que concentró la riqueza en pocas manos.

Había una resistencia que venía de los valores que todavía anidan en el corazón de las mayorías. El delito es funcional al sistema.

Mientras tanto, dirigentes de la CGT se exhibían con total impudicia con sus trajes Armani y demás oropeles de la fiesta de pocos.

El trabajador en blanco y el desocupado sentían que nadie los defendía.

Biblioteca Digital de lxs Trabajadorxs
de la República Argentina
http://www.bibliotecacta.org.ar

En ese contexto, surgió el sueño de ciento veinte dirigentes.

Recuperar la identidad de la clase trabajadora argentina.

Trece años después, desde Burzaco a fines de 2004, los 120 se multiplicaron, ahora suman 912.583 trabajadores afiliados en todo el país.

De 120 a 912.583.

Es una buena manera de medir la marcha histórica de la Central de los Trabajadores Argentinos.

En el desierto...encontrarse y caminar. Construir poder.

Síntesis que refleja cada una de las partes de esta crónica.

Un proceso abierto y que está abierto a las idas y vueltas de las construcciones colectivas.

¿En qué terminará la CTA?

Difícil saberlo.

Lo importante es saber que sigue en su obstinado sueño de ser la representación de la identidad de la clase trabajadora argentina.

Su fuerza está en su propia marcha histórica.

Un curtido sacerdote de una de las zonas más empobrecidas del país, siempre cuenta que Moisés no pasó cuarenta años en el desierto por puro exceso en la metáfora bíblica.

-Una generación de esclavos no puede vivir en libertad. Hace falta que sus hijos nazcan en el desierto. Libres, pero todavía lejos de la tierra prometida. Hace falta que ellos, los hijos de los esclavos que consiguieron la libertad, se endurezcan y proyecten el pueblo que vendrá en la tierra prometida. Que coman lo que puedan. Eso es el maná. No un manjar, sino lo que puedan encontrar en el desierto. Y después si, cuando la identidad y los sueños estén maduros, recién entonces llegarán a la tierra prometida para construir la sociedad acorde al proyecto liberador que ellos y sus padres encarnaron -así cuenta el sacerdote mientras le pone el cuerpo a los dolores provocados por los mismos de casi siempre y cuyas huellas se ven en los más pibes, en los más chicos de los crucificados del sistema.

La CTA es una herramienta de liberación de la clase trabajadora.

No es la única, pero es la que más creció a fuerza de continuar su tozuda marcha por los sueños colectivos del pueblo argentino.

De 120 a 912.583 trabajadores.

"Nuestras clases dominantes han procurado siempre que los trabajadores no tengan historia, no tengan doctrina, no tengan héroes ni

Biblioteca Digital de lxs Trabajadorxs
de la República Argentina
http://www.bibliotecacta.org.ar

mártires. Cada lucha debe empezar de nuevo, separada de las luchas anteriores: la experiencia colectiva se pierde, las lecciones se olvidan. La historia parece así como propiedad privada cuyos dueños son los dueños de todas las otras cosas. Esta vez es posible que se quiebre ese círculo", decía con la claridad que lo caracterizaba y con el optimismo tan típico y generoso de los años setenta, Rodolfo Walsh.

La CTA es una construcción enamorada de la historia del pueblo trabajador como portadora de sentido para el presente y el futuro.

La historia de las generaciones anteriores de trabajadores sirve para darle sentido a la vida individual y colectiva de los trabajadores, ocupados y desocupados, del presente.

Hacer que la Argentina sea algo más que la camiseta de la selección.

Que el país sea un proyecto conocido para cada uno de los que forman parte de las mayorías, para ayudarlos a resistir y también para nutrirlos de un sueño, de un proyecto, de devolverle la identidad y la dignidad de la clase trabajadora.

La CTA no descansa en su permanente acto de nutrirse de esa fuerza que está en la historia.

De allí su marcha y su multiplicación.

Esta crónica de los primeros cinco años de la CTA reflejaron parte de esa marcha.

Una construcción colectiva que busca quebrar "ese círculo" en el que casi todo parece formar parte de la propiedad privada de "los dueños de todas las otras cosas".

"La historia es una continuidad. En realidad cada generación de argentinos produce un nuevo intento de independencia. La historia no está acabada porque la independencia no está alcanzada. De allí que sea fundamental recuperar la memoria no solamente desde el lugar de lo que nos hicieron, sino también de los proyectos colectivos que fuimos capaces de lograr. Porque esa es una forma de sentirnos e identificarnos. Nuestros abuelos no pelearon en Vilcapugio, pero durante todo el siglo veinte fueron protagonistas de peleas permanentes por una vida mejor y eso es lo que forma nuestra identidad. Porque la salud, la humanidad de una persona, no solamente pasa por la autoconservación biológica, sino por la autopreservación de la identidad. Hace poco leí una experiencia que me impactó. Un grupo de gatos fue

Biblioteca Digital de lxs Trabajadorxs
de la República Argentina
http://www.bibliotecacta.org.ar

encerrado en una jaula. Algunos de ellos naturalizaron el encierro, se acostumbraron a la falta de libertad. Fueron los primeros en morir. El otro grupo de gatos buscaba desesperadamente la salida. Sufrieron estrés, dormían menos, comían menos, tuvieron gastritis, pero vivieron. De eso se trata, de saber que cada nueva generación en la Argentina pelea por la independencia", me contó alguna vez la psicoanalista y notable ensayista Silvia Bleichmar.

La CTA es una muestra de esa Argentina que pelea y contagia ganas de pelear.

Porque "país que fue será", como dice el poeta Juan Gelman.

La historia escrita y la todavía por venir de la CTA apunta al futuro.

A ese sentido profundo que anida en los que siguen enamorándose y trayendo hijos a estos arrabales del mundo porque saben que, a pesar de los pesares impuestos, la verdad, la memoria, la justicia y la solidaridad alumbrarán el nuevo horizonte.

Carlos del Frade
Rosario, agosto de 2004

Biblioteca Digital de lxs Trabajadorxs
de la República Argentina
http://www.bibliotecacta.org.ar

Biblioteca Digital de lxs Trabajadorxs
de la República Argentina
http://www.bibliotecacta.org.ar

Testimonios

(Entrevistas del autor más recopilaciones de otros textos. Algunos de los nombrados ya no están físicamente, pero forman parte no solamente de la historia de la CTA sino también del pueblo trabajador. Por eso están en esta lista).

Abdala, Germán

Acedo, Jorge

Acosta, Fernando

Alesso, Sonia

Ayala, Cayo

Basteiro, Ariel

Basualdo, Eduardo

Bayer, Osvaldo

Bruschtein, Luis

Busaniche, Gisela

Cabrera, Sandra

Camaño, Jorge

Carmona, Edgardo

Cassinelli, Carlos

Dargoltz, Raúl

D'Ellia, Luis

De Gennaro, Víctor

Dellatorre, Raúl

Farinello, Luis

Federico, Mauro

Fernández Novoa, Eduardo

Fontana, Beatriz

Garcetti, Marcos

Giuliani, Juan Carlos

González, Juan

Hoffman, Jorge

López, Artemio

Lozano, Claudio

Biblioteca Digital de lxs Trabajadorxs
de la República Argentina
http://www.bibliotecacta.org.ar

Maffei, Marta

Mandrix, Jorge

Menajovsky, Eduardo

Mendibil, Víctor

Meguira, Horacio

Montero, Fernando

Negri, Néstor

Ocampo, Norberto

Paulón, Victorio

Peidro, Ricardo

Pendino, Jorge

Piccinini, Alberto

Piccone, Néstor

Porcu, Angel

Portel, Jorge

Quagliaro, Héctor

Quiroga, Edgardo

Rigane, José

Rosenvaig, Eduardo

Sánchez, Mary

Santillán, Carlos

Santillán, Daniel

Tessa, José María

Veschi, Elido

Vídeos: Primer, segundo y tercer testimonio del CTA; "La Marcha Federal", "Primer Congreso Nacional de Delegados".

Wasiesjko, Pedro

Yaski, Hugo

Zamboni, Horacio

Zárate, Miguel

Biblioteca Digital de lxs Trabajadorxs
de la República Argentina
http://www.bibliotecacta.org.ar

Bibliografía consultada

- ABUELAS DE PLAZA DE MAYO, *"Niños desaparecidos. Jóvenes localizados"*, Temas Grupo Editorial, Buenos Aires, 1999.
- AMANTEA, Adriana; LANNOT, Jorge; SGUIGLIA, Eduardo; *"Tosco. Escritos y discursos"*, Editorial Contrapunto, Buenos Aires, 1988.
- ANDERSEN, Martín, *"Dossier secreto"*, Planeta, Buenos Aires, 1993.
- ANDINO, Mario; ESPINACO, Miguel, *"Hay un positivo"*, Universidad Nacional del Litoral, Santa Fe, 2002.
- ANGELICO, Héctor; HERNÁNDEZ, Daniel; MORENO, Omar; ROJO, Hugo; TESTA, Julio; *"Reestructuración productiva y crisis del sistema de relaciones laborales"*, Fundación Friedrich Ebert, Buenos Aires, 1992.
- ASOCIACIÓN DE AGENTES DE PROPAGANDA MEDICA, *"El patentamiento de los productos farmacéuticos. Intereses que lo impulsan, efectos y consideraciones para una propuesta aternativa"*, IDEP, Asociación de Trabajadores del Estado, Buenos Aires, noviembre de 1991.
- ANZORENA, Oscar, *"Tiempos de violencia y utopía"*, Contrapunto, Buenos Aires, 1988.
- AZPIAZU, Daniel; BASUALDO, Eduardo; *"La siderurgia argentina en el contexto del ajuste, las privatizaciones y el MERCOSUR"*, ATE, Buenos Aires, febrero de 1995.
- BARCIA, Hugo; IVANCICH, Norberto; *"La carpa de Alí Baba"*, Legasa, Buenos Aires, 1991.
- BARCIA, Hugo; IVANCICH, Norberto; *"La traición de Alí Baba"*, Baires Edita, Buenos Aires, 1991.

Biblioteca Digital de lxs Trabajadorxs
de la República Argentina
http://www.bibliotecacta.org.ar

- BASCHETTI, Roberto, *"Documentos. De la guerrilla peronista al gobierno popular"*, De la Campana, Buenos Aires, 1995.
- BASUALDO, Eduardo; LOZANO, Claudio, *"El conflicto de Villa Constitución"*, IDEP, Buenos Aires, 1991.
- BAYER, Osvaldo, *"La Patagonia Rebelde"*, Planeta, Buenos Aires, 2002.
- BONASSO, Miguel, *"Diario de un clandestino"*, Editorial Planeta, Buenos Aires, 2000.
- BONASSO, Miguel, *"El presidente que no fue"*, Editorial Planeta, Buenos Aires, 1997.
- BONASSO, Miguel, *"Recuerdo de la muerte"*, Planeta, Buenos Aires, 1994.
- BONNET, Carlos, *"Sobre héroes y mártires"*, Pergamino, 1994.
- BRESCI, Domingo, *"Movimiento de sacerdotes para el Tercer Mundo"*, Centro Salesiano de Estudios de San Juan Bosco, Buenos Aires, 1994.
- CARDOSO, Oscar; KIRSCHBAUM, Ricardo; VAN DER KOOY, Eduardo, *"Malvinas, la trama secreta"*, Planeta, Buenos Aires, 1992.
- CERRUTI, Leonidas; RESELS, Mariano, *"Los obreros petroquímicos"*, Facultad de Humanidades y Artes, Rosario, 1991.
- CIANCAGLINI, Sergio; GRANOVSKY, Martín, *"Nada más que la verdad"*, Planeta, Buenos Aires, 1995.
- CONADEP, *"Nunca Más"*, Editorial de la Universidad de Buenos Aires, Buenos Aires, 1984.
- COROMINAS, Joan; *"Breve diccionario etimológico de la lengua castellana"*, Gredos, Madrid, 1997.

Biblioteca Digital de lxs Trabajadorxs
de la República Argentina
http://www.bibliotecacta.org.ar

- CHERÑAVSKY, Moisés, *"La seguridad nacional y el fundamentalismo democrático"*, Centro Editor de América Latina, Buenos Aires, 1993.
- D'ANDREA MOHR, José Luis, *"Memoria debida"*, Colihue, Buenos Aires, 1999.
- D'ANDREA MOHR, José Luis, *"El escuadrón perdido"*, Planeta, Buenos Aires, 1998.
- DARGOLTZ, Raúl, *"Hacha y quebracho"*, Ediciones del Mar Dulce, Buenos Aires, 1985.
- DEL FRADE, Carlos, *"Desaparecidos, desocupados"*, Fantasía Industrial II, Rosario, 1996.
- DEL FRADE, Carlos, *"El Rosario de Galtieri y Feced"*, El Eslabón, Rosario, 2000.
- DEL FRADE, Carlos, *"Santa Fue. Una provincia robada"*, Editorial Ciudad Gótica, Rosario, 2003.
- DEL FRADE, Carlos, *"La iglesia y la construcción de la impunidad"*, Fantasía Industrial II, Rosario, 1995.
- DUTIL, Carlos; RAGENDORFER, Ricardo, *"La bonaerense"*, Planeta, Buenos Aires, 1997.
- ELIAS, Angel, *"Las lecciones del caso Acindar"*, UNR Editora, Rosario, 1991.
- ENZ, Daniel, *"Rebeldes y ejecutores"*, Imprenta Luz, Santa Fe, 1995.
- GARCIA, Alicia, *"La doctrina de la seguridad nacional"*, Centro Editor de América Latina, Buenos Aires, 1991.
- GARCIA LUPO, Rogelio, *"Mercenarios y monopolios en la Argentina"*, Achavalsolo, Buenos Aires, 1973.
- GONZALEZ JANSEN, Ignacio, *"La Triple A"*, Contrapunto, 1986.

Biblioteca Digital de lxs Trabajadorxs
de la República Argentina
http://www.bibliotecacta.org.ar

- GORBATO, Viviana, *"Montoneros, soldados de Menem, ¿soldados de Duhalde?"*, Sudamericana, Buenos Aires, 1999.
- GORRIARAN MERLO, Enrique, *"Memorias"*, Planeta, Buenos Aires, 2003.
- GURUCHARRI, Eduardo, *"Un militar entre obreros y guerrilleros"*, Ediciones Colihue, Buenos Aires, 2001.
- IDEP, Instituto de Estudios de Estado y Participación, *"Panorama poselectoral. La reconversión peronista. El triunfo de Menem y la nueva base electoral del justicialismo. El ajuste fiscal, la negociación externa y el errático rumbo productivo"*, Asociación Trabajadores del Estado, Buenos Aires, diciembre de 1991.
- IDEP, *"El Plan Brady. Economía y política tras el acuerdo acreedor"*, Asociación Trabajadores del Estado, Buenos Aires, mayo de 1992.
- IDEP, *"La era posbrady"*, Asociación de Trabajadores del Estado, Buenos Aires, febrero de 1993.
- IDEP, *"Carlos Menem. La demolición del derecho del trabajo"*, Congreso de los Trabajadores Argentinos, Asociación de Trabajadores del Estado, Buenos Aires, junio de 1993.
- IDEP, *"Desindustrialización y gobernabilidad democrática en la Argentina posajuste"*, Asociación de Trabajadores del Estado, Buenos Aires, setiembre de 1993.
- IDEP, *"Ajuste y consenso en la era menemista. Un nuevo mapa electoral"*, Asociación de Trabajadores del Estado, Buenos Aires, marzo de 1994.
- JUVENAL, Carlos, *"Buenos muchachos"*, Planeta, Buenos Aires, 1994.
- KORDON, Diana, *"Efectos psicológicos de la represión política"*, Sudamericana - Planeta, Buenos Aires, 1986.

Biblioteca Digital de lxs Trabajadorxs
de la República Argentina
http://www.bibliotecacta.org.ar

- KORDON, Diana, *"La impunidad"*, Sudamericana, Buenos Aires, 1995.
- LAMBERTO, Oscar, *"Los cien peores días"*, Editorial Biblos, Buenos Aires, 2003.
- LANUSSE, Alejandro, *"Mi testimonio"*, Lasserre Editores, Buenos Aires, 1977.
- LARRAQUY, Marcelo, *"López Rega"*, Editorial Sudamericana, Buenos Aires, 2004.
- LAZZARI, Juan José, GRACIANO, Severo; *"Del acero al agua bendita"*, San Nicolás, 1998.
- LOPEZ, Artemio, *"No votarás. Ausentismo y voto en blanco tras una década de democracia"*, Asociación de Trabajadores del Estado, Buenos Aires, noviembre de 1993.
- LOPEZ, Artemio, *"El nuevo mapa electoral argentino. Apuntes sobre las elecciones para constituyentes"*, Asociación de Trabajadores del Estado, Buenos Aires, 1994.
- LOZANO, Claudio; LOPEZ, Artemio; *"Estado y peronismo. Una relación difícil"*, ATE, Buenos Aires, agosto de 1990.
- LOZANO, Claudio; FELETTI, Roberto; *"La etapa Menem. Cambio estructural, crisis recurrente y destino político"*, ATE, Buenos Aires, abril de 1991.
- LOZANO, Claudio; *"El trabajo y la política en la Argentina de fin de siglo"*, Primer Encuentro Nacional por un nuevo pensamiento, EUDEBA, Buenos Aires, 1999.
- LOZANO, Claudio; *"Para salir de la convertibilidad"*, IDEP, CTA, Buenos Aires, 1995.
- LOZANO, Claudio; *"Las perspectivas económicas para 1996"*, IDEP, CTA, Buenos Aires, 1995.

Biblioteca Digital de lxs Trabajadorxs
de la República Argentina
http://www.bibliotecacta.org.ar

- MAC GUIRE, Santiago, *"Personas y conceptos"*, Editorial Buenas Ondas, Rosario, 1997.
- MADRES DE PLAZA DE MAYO, *"Nuestros hijos"*, Buenos Aires, 1992.
- MATTINI, Luis, *"Hombres y mujeres del PRT - ERP"*, De la Campana, Buenos Aires, 1996.
- MENDEZ, Eugenio, *"Aramburu, el crimen imperfecto"*, Sudamericana, Buenos Aires, 1987.
- MIGNONE, Emilio, *"Iglesia y dictadura"*, Ediciones del Pensamiento Nacional, Buenos Aires, 1986.
- MITTELBACH, Federico, *"Informe sobre desaparecedores"*, Ediciones de la Urraca, Buenos Aires, 1988.
- MONTINI, Jorge; ZERVA, Marcelo, *"Vicente Zazpe. El corazón de un pastor"*, San Pablo, Buenos Aires, 2000.
- PALAZZINI, José, *"Somisa, ¿reconversión o muerte?"*, Editorial "El otro mundo", Buenos Aires, 1993.
- PAOLETTI, Alipio, *"Como los nazis, como en Vietnam"*, Asociación Madres de Plaza de Mayo, Buenos Aires, 1996.
- PLIS - STERENBERG, Gustavo, *"Monte Chingolo. La mayor batalla de la guerrilla argentina"*, Planeta, Buenos Aires, 2003.
- POZZI, Pablo, *"Oposición obrera a la dictadura"*, Contrapunto, Buenos Aires, 1996.
- RAUBER, Isabel, *"Una historia silenciada"*, Pensamiento Jurídico Editora, Buenos Aires, 1998.
- RAUBER, Isabel, *"Tiempo de herejías"*, Instituto de Estudios y Participación,

Biblioteca Digital de lxs Trabajadorxs
de la República Argentina
http://www.bibliotecacta.org.ar

CTA, Buenos Aires, 2000, Buenos Aires.

- RONGA, Marta, *"Seda cruda"*, Laborde Editor, Rosario 2003.
- ROSENBERG, Tina, *"Astiz, la estirpe de Caín"*, Editora/12, Buenos Aires, 1998.
- ROSENVAIG, Eduardo, *"El sexo del azúcar"*, Ediciones Letra Buena, Buenos Aires, 1991.
- SALVIA, Agustín; MUÑOZ, Christian; *"Yacimientos carboníferos fiscales: análisis histórico y económico de la evolución de una empresa pública de combustibles. Una empresa pública y una comunidad en la mira de las políticas de ajuste"*, Asociación de Trabajadores del Estado, Buenos Aires, 1992.
- SANTUCHO, Blanca Rina, *"Nosotros, los Santucho"*, Córdoba, 2002.
- SEOANE, María, *"El burgués maldito"*, Planeta, Buenos Aires, 1998.
- SEOANE, María, *"Todo o nada"*, Planeta, Buenos Aires, 1991.
- SEOANE, María, *"Argentina. El siglo del progreso y la oscuridad"*, Editorial Planeta, Buenos Aires, 2004.
- SIVAK, Martín, *"El asesinato de Juan José Torres. Banzer y el MERCOSUR de la muerte"*, Ediciones del Pensamiento Nacional, Buenos Aires, 1998.
- TAIANA, Jorge; *"El movimiento obrero"*, Cuadernos de Crisis, Crisis, Buenos Aires, 1988.
- TEPPER, Guillermo; AHUMADA, Maximiliano; BERLANGA, Juan; *"Monseñor"*, Entre Líneas, Santa Fe, 2002.
- TRUCCO, Edgardo, *"Escritos"*, Universidad Nacional del Litoral, Santa Fe, 2003.
- URIARTE, Claudio, *"Almirante Cero"*, Planeta, Buenos Aires, 1995.

Biblioteca Digital de lxs Trabajadorxs
de la República Argentina
http://www.bibliotecacta.org.ar

- VERBITSKY, Horacio, *"El vuelo"*, Planeta, Buenos Aires, 1995.
- VERBITSKY, Horacio, *"Ezeiza"*, Planeta, Buenos Aires, 1995.
- VERBITSKY, Horacio, *"Robo para la corona"*, Planeta, Buenos Aires, 1991.
- YANUZZI, María, *"Los años oscuros del proceso"*, UNR Editora, Rosario, 1991.
- YANUZZI, María, *"Política y dictadura"*, Fundación Ross, Rosario, 1996.
- WALSH, Rodolfo, *"Ese hombre"*, Seix Barral, Buenos Aires, 1996.
- ZAZPE, Vicente, *"La Argentina secreta"*, Fundación Zazpe, Buenos Aires, 1989.
- ZAZPE, Vicente, *"Una Argentina que marcha a la pobreza"*, Buenos Aires, 1993.
- ZUKER, Cristina, *"El tren de la victoria"*, Editorial Sudamericana, Buenos Aires, 2003.

Biblioteca Digital de lxs Trabajadorxs
de la República Argentina
http://www.bibliotecacta.org.ar

Biblioteca Digital de lxs Trabajadorxs
de la República Argentina
http://www.bibliotecacta.org.ar

Esta edición de 3.000 ejemplares
se terminó de imprimir
en diciembre de 2004
en VIC-NA
Rondeau 1651,
Buenos Aires, Argentina.

ESTE DOCUMENTO FUE DESCARGADO DESDE:



http://www.bibliotecacta.org.ar

Biblioteca CTA
especializada en Historia del Movimiento Obrero de Argentina
CENTRO DE DOCUMENTACIÓN
Archivo de la Central

La Biblioteca CTA fue creada el 17 de diciembre de 2004 como parte de la apuesta estratégica que hace la Central de l@s Trabajadores de la República Argentina, en la disputa de sentido para transformar nuestra sociedad; de cómo leer y releer los hechos y acontecimientos de la Historia, a la luz de nuestro protagonismo en los movimientos sociales y nuestra identidad de clase.Su misión es dar cuenta de la existencia del patrimonio histórico, político y cultural, a través de la preservación-difusión documental de la memoria colectiva e institucional y del desarrollo de la red documental.Estamos trabajando para que la biblioteca esté disponible y accesible para la consulta física y digital, a través de ambientes que garanticen el acceso universal.

CTA - Central de Trabajadores de la Argentina
Av. Independencia 766 - C1099AAT - CABA - Argentina -5411-4361-3140/22592/2421 int. 122 - E-Mail: biblioteca@cta.org.ar