Biblioteca Digital de lxs trabajadorxs de la República Argentina
CTA central de trabajadores de la argentina autónoma

MEMORIA 2024



28|3 2025 4º CONGRESO ORDINARIO
Reunión del Consejo Federal

CTA autónoma

Biblioteca Digital de lxs trabajadorxs de la República Argentina
CTA central de trabajadores de la argentina autónoma

Biblioteca Digital de lxs trabajadorxs de la República Argentina
CTA central de trabajadores de la argentina autónoma

MEMORIA 2024

CTA autónoma

Biblioteca Digital de lxs trabajadorxs de la República Argentina
CTA central de trabajadores de la argentina autónoma

Comisión Ejecutiva Nacional

Secretario General
Hugo GODOY
ATE

Secretario Adjunto
Ricardo PEIDRO
AAPM

Secretaria Adjunta
María Ana MANDAKOVIC
CISPREN

Administrativa
Daniel JORAJURÍA KAHRS
NOS

Secretaria Gremial
Alejandra ANGRIMAN
AAPM

Secretario de Organización
Carlos GONZÁLEZ
ATE

Secretario de Interior
Víctor GROSI
SITRAIC

Secretario de Comunicación y Difusión
Marcelo CAPPIELLO
SECEIC

Secretario de Relaciones Internacionales
Adolfo AGUIRRE
ATE

Secretario de Contabilidad y Finanzas
Jorge CASTRO
UETTEL

Secretario de DD.HH.
Adolfo BARJA
SUTAP

Secretario de Asistencia Social
Omar GIULIANI
FeNaT

Secretaria de Previsión Social
Olivia RUIZ
ATE

Secretario de Formación y Estadística
Oscar VALLEJOS
CONADU-H

Secretario de Condiciones y Medio Ambiente de Trabajo
Ramiro FERNÁNDEZ
FOETRA

Secretario de Salud Laboral
Jorge YABKOWSKI
FESPROSA

Secretaria de Igualdad de Género y Oportunidades
Leonor CRUZ
FeNaT

Secretario de Actas
Julio ACOSTA
FETERA

Secretaria de Juventud
Joana GIMENEZ
ATE

Secretario de Relaciones Institucionales
Rodolfo KEMPF
ATE

Secretaria de Relación con los Pueblos Originarios
Miriam LIEMPE
Parlamento Plurinacional

Secretario de Cultura
Ernesto TRIGO
SAMC

Secretario de Discapacidad
Matías FACHAL
FJA

VOCALES

Silverio GÓMEZ (UCRA)

Ernesto OJEDA (FETARA)

Sonia KOPPRIO (SIPESEDO)

Ana ROMERO (S. HERRERA)

Rodolfo ARRECHEA (ATE)

René RIVERA (APJBO)

Amalia AIMA (FeNaT)

Guillermo QUIROGA (ATE)

Alicia MEYNARD (ATE)

Carlos FERRERES (ATE)

Santos BANDE (SOEAIL)

Verónica ARAMAYO (APUAP)

Diego SEIMANDI (ATE)

Fabián PEREIRA (ATE)

David CORDOBA (ATE)

COMISIÓN REVISORA DE CUENTAS

Silvia BERGALIO (ATE)

Oscar VAZZANO (UPJET)

María FUSE (ATE)

Verónica CAPRARULO (AECPRA)

Marcelo QUIROZ (GOA)

Néstor ROJAS (FeNaT)

Biblioteca Digital de lxs trabajadorxs de la República Argentina
CTA central de trabajadores de la argentina autónoma

Secretarías Generales Provinciales

Buenos Aires
Oscar de ISASI

Capital Federal
Pablo SPATARO

Catamarca
Celso REINOSO

Córdoba
Federico GIULIANI

Corrientes
Gonzalo RUBIOLA

Chaco
Neri SALAZAR

Chubut
Verónica ROSALES

Entre Ríos
Oscar MUNTES

Formosa
Néstor VAZQUEZ

Jujuy
Carlos SAJAMA

La Pampa
Roxana RECHIMONT

La Rioja
Cristian QUIROGA

Mendoza
Silvia CASTRO

Misiones
Mónica GURINA

Neuquén
Alfredo MARCOTE

Río Negro
Rodrigo VICENTE

Salta
Julio MOLINA

San Juan
Cristobal CARRIZO

San Luis
Fernando GATICA

Santa Fe
Claudia BAIGORRIA

Santa Cruz
Carlos GARZÓN

Santiago del Estero
Elida JUAREZ

Tucumán
Salvador AGLIANO

Tierra del Fuego
Carlos CÓRDOBA

Biblioteca Digital de lxs trabajadorxs de la República Argentina
CTA central de trabajadores de la argentina autónoma

Organizaciones, Federaciones y Sindicatos nucleados en la CTA

ATE (Asociación Trabajadores del Estado)

AAPM (Asociación de Propaganda Médica)

FAAPROME (Federación Argentina de Propaganda Médica)

CONADU HISTÓRICA (Federación Nacional de Docentes, Investigadores y Creadores Universitarios)

FESPROSA (Federación Sindical de Profesionales de la Salud de la República Argentina)

FJA (Federación Judicial Argentina)

FETERA (Federación de Trabajadores de la Energía de Argentina)

CISPREN (Circulo Sindical de Prensa)

SECEIC (Sindicato de Empleados, Capataces y Encargados de la Industria del Cuero)

SAMC (Sindicato Argentino de la Manufactura del Cuero)

SUTAP (Sindicato Único de Trabajadores de Administraciones Portuarias)

UCRA (Unión de Conductores de la República Argentina)

SITRAIC (Sindicato de Trabajadores de la Industria de la Construcción)

UETTEL (Unión de Empleados y Técnicos de las Telecomunicaciones)

FeNaT (Federación Nacional Territorial)

MAP (Movimiento de Acción Popular)

MTL (Movimiento Territorial de Liberación)

MAR (Movimiento Argentina Rebelde)

FETARA (Federación de Trabajadores Agrarios de la República Argentina)

ATRES (Asociación de Trabajadores Rurales y Estibadores de Salta)

SUOR (Sindicato Único de Obreros Rurales)

SRUPP (Sindicato Regional Unión del Personal de Panaderías- Villa María)

SOEAIL (Sindicato de Obreros Y Empleados del Azúcar Ingenio Ledesma)

SOEA (Sindicato de Obreros Y Empleados del Azúcar Ingenio La Esperanza)

STA (Sindicato Trabajadores Azucareros Ingenio El Tabacal)

SOEASI (Sindicato de Obreros Y Empleados del Azúcar Ingenio San Isidro)

ABP (Asociación de Buzos Profesionales)

AECPRA (Asociación de Correos Privados)

SITOSPLAD (Sindicato de Trabajadores de la Obra Social para la Actividad Docente)

SIUNFLETRA (Sindicato Único de Fleteros de la República Argentina)

UOTPGNC (Unión Obrera de los Trabajadores del Petróleo y Gas del Nuevo Cuyo)

OTECH (Organización de Trabajadores de Energía del Chaco)

LUZ Y FUERZA (Mar del Plata)

ATEM (Agrupación de Trabajadores de la Energía Móvil)

SITAPOS (Sindicato de Trabajadores del Agua Potable y Servicios Sanitarios)

APCNEAN (Asociación de Profesionales de la Comisión Nacional de Energía Atómica y la Actividad Nuclear)

APJ-GAS (Asociación del Personal Jerárquico de la Industria del Gas Natural, Derivados y Afines)

SOESGYPE (Sindicato de Obreros y Empleados de Estaciones de Servicio, GNC, Playa de Estacionamiento)

Biblioteca Digital de lxs trabajadorxs de la República Argentina
CTA central de trabajadores de la argentina autónoma

Organizaciones, Federaciones y Sindicatos nucleados en la CTA

UTRACOS (Unión de Trabajadores de Comercio y Servicios de Villa María)

APJBO (Asociación Personal Jerárquico de Bancos Oficiales)

SITEBA (Sindicato de Trabajadores y Trabajadoras de Entidades Bancarias y Financieras)

NOS (Nueva Organización Sindical Gastronómica)

SOMPRA (Sindicato de Operadores de Maquinaria Pesada de la República Argentina)

SATaDTyA (Sindicato Argentino de Trabajadores a Domicilio Textiles y Afines)

SATIVA (Sindicato Argentino de Trabajadores de la Industria del Vidrio y Afines)

GOA (Gremio Odontológico Argentino)

ATSNR (Asociación de Trabajadores de Seguridad de Neuquén y Río Negro)

SUTRAS (Sindicato Único de Trabajadores de Seguridad de Misiones)

SIVISA (Sindicato de Vigiladores de Salta)

SITRAVIP (Sindicato de Trabajadores de Vigilancia Privada de San Luis)

SSCCAyP (Sindicato de Seguridad, Custodio, Control, Admisión y Permanencia de la Provincia de Formosa)

OSTV (Organización Sindical de Trabajadores de Vigilancia)

STAR (Seguridad Privada)

SiPeSeDo (Sindicato del Personal de Servicio Doméstico)

SECFER (Sindicato Empleadas en Casa de Familias de Entre Ríos)

SINDECAF (Sindicato de Empleadas de Casas de Familia- San Nicolás)

SINDECAF (Sindicato de Empleadas de Casas de Familia- San Juan)

APECAF (Asociación Personal de Casas de Familia Río Cuarto)

AEDA (Asociación de empleadas domésticas y afines)

AATDa (Asociación Argentina de Trabajadorxs de la Danza)

SiTraMuS (Sindicato de Trabajadores de la Música de Rosario)

SITMMA-CABA (Sindicato de Trabajadores Mantenimiento y Maestranza)

SITMMA- PROV. BS. AS. (Sindicato de Trabajadores Mantenimiento y Maestranza)

SUPCTRA (Sindicato Unido Provincial de Choferes de Taxis, Remises y Afines)

SOEALFFFM (Sindicato de Obreros y Empleados del Arándano, el Limón, la Fruta y la Fruta Fina de Metán)

Gremial Facio Hebequer (Sindicato Único de Artistas, Profesionales y Trabajadores de las Artes Plásticas y Visuales)

UTPE (Sindicato de Trabajadores de la Pastoral Evangélica)

FAG (Federación Argentina de Guardavidas)

SUTAICCA (Sindicato Único de Trabajadores Agrupados de la Industria del Cáñamo y Cannabis de la Argentina)

SITraLab (Sindicato de Trabajadores de Laboratorios)

UNTRA (Unión Nacional de Transportistas y Afines de la República Argentina)

SURAR (Sindicato Unión de Recicladores y Afines al Reciclado)

RED FEDERAL DE CLUBES DE BARRIO

Corriente Sindical Alberto Caffaratti

Biblioteca Digital de lxs trabajadorxs de la República Argentina

Editorial por Hugo "Cachorro" Godoy - Secretario General

Lucha, crecimiento y unidad para fortalecer la participación popular

El 2024 fue un año que comenzó con un Paro General con movilización al Congreso de la Nación, convocado por la CGT y las dos CTA, y terminó un 5 de diciembre desbordando la Plaza de Mayo bajo la consigna "Argentina sin Hambre, con Paz, Justicia Social y Soberanía".

Un año en el cual las políticas del presidente Javier Milei arrasaron las condiciones de vida de nuestro pueblo, con lo que queda de un Estado al servicio de las mayorías populares y la legitimidad institucional, gobernando por decreto con el DNU 70/23 con la complicidad de buena parte de la Cámara de Diputados que se niega a derogar este decreto inconstitucional.

Un año de luchas que en esta memoria se describen con mucha precisión, que se extendieron a lo largo y a lo ancho de todo el territorio nacional, creciendo a través de la incorporación de nuevas organizaciones en diversas provincias y a nivel nacional; con un importantísimo proceso de unidad junto a la CTA de los trabajadores.

En la Argentina es evidente la necesidad de construir un nuevo modelo sindical. La existencia misma de ambas CTA, de su continuidad histórica a lo largo de más de 30 años - más allá de tiempos aciagos en que nos vimos divididos - demuestran que la organización de la clase trabajadora requiere nuevas formas de protagonismo.



Hoy más del 55% de la población económicamente activa es precaria en nuestro país. Tantos años de gobiernos neoliberales han devastado las condiciones de estabilidad laboral y la capacidad de producción industrial de nuestro país que otrora nucleara a millones de trabajadores.

Las nuevas formas de participación de la clase trabajadora fueron las consignas que nos alentaron y nos guiaron desde los años '90. No solamente la legítima lucha por libertad y democracia sindical para terminar con la burocracia o con un sindicalismo empresarial funcional a la lógica del sistema, sino fundamentalmente para ser capaces de construir nuevas formas de organización en los lugares de trabajo, en la fábrica, en el taller, en la oficina, en hospitales y escuelas, y principalmente en los barrios.

Esa dinámica nos ha permitido ir creando nuevas organizaciones sindicales, tanto en el sector público como en el sector estatal. Del mismo modo a nivel territorial, reafirmando el concepto de autonomía de clase para intervenir en la vida política de nuestro país, entendiendo que la política no se puede limitar solamente a la intervención de votar cada dos o cada cuatro años; la tarea es construir poder político, programático, propositivo de la clase trabajadora para articularse con el conjunto del país y garantizar soberanía, trabajo, producción y justicia social.

Biblioteca Digital de lxs trabajadorxs de la República Argentina

Un año en el que ese crecimiento también estuvo guiado por un programa y una propuesta dirigida al conjunto de la sociedad que reafirmamos en el Congreso el 23 de marzo del 2024, un día antes de aquella movilización histórica donde fuimos acompañados por una enorme cantidad de representantes internacionales de diversas centrales sindicales de todo el mundo porque nuestra Central fue y es artífice para organizar, canalizar y promover la solidaridad internacional.

Una solidaridad que también se vio expresada en otro hito con lo fueron los actos que organizamos las tres centrales sindicales argentinas en el 2024 en el marco del Congreso de la Asamblea Anual de la Organización Internacional del Trabajo (OIT).

Este proceso de resistencia contra la infamia, el saqueo y la destrucción de la Argentina que lleva adelante la política neofacista de Milei está acompañado por un esfuerzo fundamental de construir unidad con el conjunto del campo popular para encontrar la salida de este oscuro momento que transitamos como sociedad; para lo cual -además de luchas, movilizaciones, presentaciones judiciales, actividad de solidaridad a nivel internacional- motorizamos también el juicio político al presidente en defensa de la democracia y evitar que se institucionalice un gobierno tiránico. También es primordial seguir generando propuestas para no repetir experiencias que defraudan la esperanza popular.

Para ello es indispensable que la unidad se afirme en valores o en conceptos de emancipación, profundizando la democracia y la participación popular. Tenemos la convicción de que uno de los mayores aportes -no solamente a la clase trabajadora sino al conjunto del pueblo argentino- es el proceso de unidad de dos de las más importantes experiencias de organización de clase que se han desarrollado a lo largo de los últimos 40 años de vida democrática como ha sido la Central de Trabajadores de la Argentina.

Seguramente el 2024 quedará marcado como un hito de resurgimiento político protagónico de la clase trabajadora organizada a través de la reunificación de ambas CTA para que volvamos a hacer una sola sin



apellido, para lo cual es necesario profundizar el debate a lo largo y a lo ancho de todo el territorio nacional, donde se desarrollen sueños, expectativas y organización de nuestro pueblo. Es allí, en cada uno de esos metros cuadrados de nuestra patria, donde debemos constituir una central de nuevo tipo.

Porque solamente así la clase trabajadora volverá a recuperar un rol de centralidad en la construcción de un gran frente político democrático, emancipador y popular que una a nuestro pueblo en una segunda independencia. Que nos una con otros pueblos de América Latina y el Caribe para construir la Patria Grande y esa posibilidad extraordinaria que quizás se alumbró a principio de este siglo, pero que no se ha podido materializar, para crear una respuesta a la crisis humanitaria que nos ha traído el sistema capitalista en todo el planeta.

Soberanía popular y nacional, trabajo, troducción y justicia social para redistribuir las riquezas y para construir nuestro desarrollo como sociedad en unidad con los pueblos y gobiernos de América Latina es el camino que transitamos a lo largo del 2024 y que seguimos recorriendo en estos primeros meses del año, tomando esos mandatos de aquel Congreso de marzo del 2024 que hoy nos desafían a profundizar los debates en el seno de nuestra Central y abriendo a la misma a la participación y a la unidad con otros sectores de la clase trabajadora y el pueblo argentino.

Biblioteca Digital
de lxs trabajadorxs
de la República Argentina











Biblioteca Digital de lxs trabajadorxs de la República Argentina
CTA central de trabajadores de la argentina autónoma

UN AÑO DE RESISTENCIA Y EL DESAFÍO DE CONSTRUIR UNA ALTERNATIVA

Biblioteca Digital de lxs trabajadorxs de la República Argentina
CTA central de trabajadores de la argentina autónoma

Acciones de resistencia y oposición al gobierno de Javier Milei

Contra el experimento libertario de ajuste, entrega y saqueo



Las luchas contra el gobierno del presidente Javier Milei se dieron en distintas direcciones y en simultaneo: fortaleciendo la organización, construyendo la unidad, movilizando en las calles, en el ámbito judicial, con presentaciones al congreso, con pedidos a organismos internacionales como la OIT y la CIDH, en luchas sectoriales, resistiendo a los despidos, participando del Consejo del Salario, defendiendo los derechos conquistados, abrazando a las Madres de Plaza de Mayo y activando campañas para que Milei no pueda gobernar más por decreto.

Durante los primeros meses de gobierno de Milei, distintas multisectoriales y asambleas ciudadanas se conformaron en múltiples ciudades de todo el país y en barrios de la provincia de Buenos Aires, como así también de la Ciudad de Buenos Aires. La CTA convocó a su militancia a participar y accionar en las distintas instancias territoriales. En la misma línea, participó de las distintas acciones en defensa de la cultura, como de los cacerolazos y ruidazos que tenían lugar en las distintas esquinas del país. Estas acciones fueron camino a la construcción del Paro Nacional que se realizó el 24 de enero.

Esto fue sólo el comienzo de lo que sería una permanente pelea para frenar las políticas del gobierno nacional que implementó un feroz ajuste y un saqueo a la soberanía que generaron más desocupación, pobreza y hambre en los sectores más vulnerables del país. La respuesta siempre estuvo en las calles.

Biblioteca Digital de lxs trabajadorxs de la República Argentina



24 de enero: Contundente **Paro** y **Movilización** en defensa de la Patria y de los Derechos de la clase trabajadora

La CTA Autónoma fue parte de una jornada histórica al protagonizar un Paro Nacional contundente, con movilizaciones en todo el país. En el Congreso de la Nación, el pueblo se movilizó para rechazar el ajuste y el saqueo del Gobierno de Milei. Este primer Paro fue contra el DNU 70/23 y la Ley Ómnibus, primeras medidas del gobierno, y tuvo la participación de los distintos sindicatos de nuestra Central, la CGT y la CTA de los Trabajadores, además de otros sectores del campo popular.

En Capital Federal, a partir de las 10 de la mañana, la multitud de trabajadores y trabajadoras había completado casi la totalidad de la mítica Avenida de Mayo. Organizaciones sociales, productores y Pymes, agrupaciones de la cultura y de las artes, organismos de Derechos Humanos completaron la convocatoria: "La patria no se vende, la patria se defiende" fue la consigna que unificaba a todas las identidades.

Esta acción contó con un amplio apoyo a nivel internacional. Más de un centenar de organizaciones gremiales hayan enviado su solidaridad y que todas las federaciones globales sindicales hayan apoyado activamente el paro. Se trata de una representación sindical de 500 millones trabajadores aproximadamente. Es inédito el apoyo conjunto de gigantes como la Confederación Sindical Internacional (CSI), la Federación Sindical Mundial (FSM), la Federación Global de la Industria, el Comité Consultivo Sindical, la Internacional de la Educación, la Federación Global de Servicios, la Federación Internacional de los Servicios Públicos, la Federación Internacional Sindical del Transporte, la Internacional de Trabajadores de la Construcción y la Madera, la Federación Internacional de Periodistas, la Organización Sindical Mundial Alimentaria, Agrícola, Hotelera, y la Federación de Trabajadores del Arte y el Entretenimiento.

Durante el mes de febrero, la CTA también participó de las distintas movilizaciones que permitieron ponerle un freno al primer proyecto de Ley Ómnibus del gobierno de Milei.







Biblioteca Digital de lxs trabajadorxs de la República Argentina
CTA central de trabajadores de la argentina autónoma

Del 8 al 24: un marzo cargado de luchas, memoria y resistencias

8M: PARO de Mujeres y Diversidades

El 8M, las mujeres y diversidades pararon y se movilizaron contra el ajuste de Milei. El paro de las Mujeres y Diversidades y la movilización feminista se hicieron sentir en todo el país. El dramático crecimiento del hambre, la inflación que licúa ingresos, los despidos, la violencia institucional y la precarización general de la vida fueron algunos de los reclamos más sentidos de la Jornada de Lucha. Las dirgentas de la CTA destacan el camino de unidad que vienen sosteniendo, que se plasmó en el bloque intersindical y que permitió desde hace años toda una serie de acciones en conjunto. Para este nuevo 8M, se realizaron una serie de encuentros y debates que permitieron arribar a acuerdos y posicionamientos públicos como la conferencia de prensa celebrada en las vísperas en la sede de la CGT.





24 de Marzo. Siempre Memoria, Verdad y Justicia

Como cada 24 de marzo, y ante un gobierno que reivindica la última dictadura cívico-militar, la CTA marchó en unidad por más "Memoria, Verdad y Justicia". La histórica movilización continuó la reivindicación por los 30.000 desaparecidos, contra el genocidio y contra el plan de saqueo, ajuste y represión del Gobierno de Javier Milei. La Central, junto a cientos de organizaciones sindicales, sociales, territoriales, de derechos humanos se movilizaron en las plazas de todo el país para volver a decir "Nunca Más miseria planificada".

Desde la concentración, junto a la CTAT, el Movimiento 25 de Mayo y la Mesa Agroalimentaria Argentina, Hugo "Cachorro" Godoy, Secretario General de la CTA, dijo: "*Hoy más que nunca están presentes nuestros 30 mil compañeros y compañe-*



Biblioteca Digital de lxs trabajadorxs de la República Argentina
CTA central de trabajadores de la argentina autónoma



ras detenidas desaparecidas. Este pueblo sigue de pie, permanentemente movilizado y frente a este momento histórico tan complejo en donde ha asumido un gobierno neofascista que reivindica la dictadura en democracia, la movilización popular nos marca el camino".

Mariana Mandakovic, Secretaria General Adjunta de la Central y Secretaria General del Cispren, de Córdoba, dijo: "*Este 24 de Marzo es muy particular porque tenemos un gobierno que reivindica el Golpe Militar. Este 24 tiene la fuerza de decir que no pasarán y tiene la fuerza de la organización, de la unidad y de la pelea que seguiremos dando desde donde estemos*".

También se pronunció Ricardo Peidro, Secretario General Adjunto de la CTA: "*es un día de movilización masiva, pero adquiere otras características cuando este gobierno no solo tiene un discurso y una acción negacionista sino de reivindicación de la última dictadura. Saben que sin represión no puede haber semejante plan de ajuste y de desprecio a la clase trabajadora y al pueblo en general*".



Pedidos de Juicio Político a Javier Milei

En abril de 2024, la CTA Autónoma junto a un grupo de juristas y personalidades de la política presentaron en la Cámara de Diputados el primer pedido de juicio político contra el Presidente Javier Milei, sumando después otras presentaciones con diversas causales de incumplimiento de funcionario público que afectan los derechos, la vida y el futuro del pueblo argentino. Ante la reciente estafa piramidal a nivel mundial de las criptomonedas, que tiene como principal sospechos al presidente Javier Mili, se realizó una nueva presentación de pedido de enjuiciamiento.

Dicha ampliación – con fecha del sábado 15 de febrero de 2025 – del Expediente 0031-P- 2024, lo firman Adolfo Pérez Esquivel, Hugo "Cachorro" Godoy, Eduardo Barcesat, Alicia Castro, Taty Almeida, Carlos Rozanski, Cynthia García, Claudio Lozano, Jorge Elbaum, Liliana Hendel y Natalia Amatiello.

La segunda presentación se realizó también junto a constitucionalistas, organizaciones sociales y organismos de Derechos Humanos, por su polémico discurso en el Foro Económico Mundial de Davos en enero de 2025. En esta ocasión, se lo acusó de abandonar la postura de defensa de la soberanía sobre las Islas Malvinas, de discriminar a los movimientos por la libertad de la identidad sexual, y de amenazar contra la vida, libertad e integridad física y psíquica de toda persona que se pueda entender incluida en el ámbito personal de la expresión "zurdos hijo de puta".

En una tercera oportunidad, la CTA Autónoma junto a la CTA de los Trabajadores brindaron su apoyo a la decisión del bloque de diputados de Unión por la Patria y los diputados del socialismo de Santa Fe de impulsar el Juicio Político al Presidente Milei por su participación en una estafa piramidal vinculada a la promoción de una criptomoneda sin sustento.

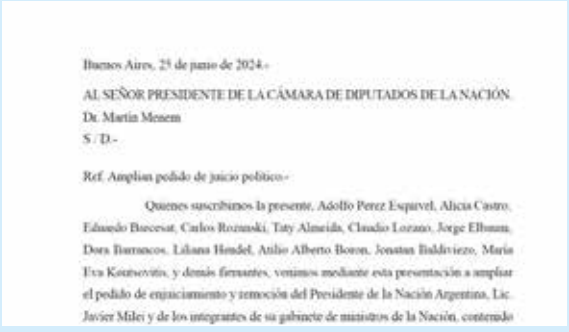

Buenos Aires, 25 de junio de 2024.-

AL SEÑOR PRESIDENTE DE LA CÁMARA DE DIPUTADOS DE LA NACIÓN
Dr. Martín Menem
S. / D.-

Ref. Amplían pedido de juicio político.-

Quienes suscribimos la presente, Adolfo Perez Esquivel, Alicia Castro, Eduardo Barcesat, Carlos Rozanski, Taty Almeida, Claudio Lozano, Jorge Elbaum, Dora Barrancos, Liliana Hendel, Atilio Alberto Boron, Jonatan Baldiviezo, María Eva Koutsovitis, y demás firmantes, venimos mediante esta presentación a ampliar el pedido de enjuiciamiento y remoción del Presidente de la Nación Argentina, Lic. Javier Milei y de los integrantes de su gabinete de ministros de la Nación, contenido

Biblioteca Digital de lxs trabajadorxs de la República Argentina
CTA central de trabajadores de la argentina autónoma

Un pueblo en defensa de la educación pública



23 de abril. Marcha Federal Universitaria

El 23 de abril, el país se movilizó en defensa de la Educación Pública. La Marcha Nacional Universitaria, convocada en principio por el Frente Sindica de las Universidades y a la que se acoplaron estudiantes, ex estudiantes y el pueblo en general, concentró a 800 mil personas en el centro porteño y más de 1 millón en todo el país. Tuvo como principal reclamo el aumento del presupuesto para gastos de funcionamiento y salarios docentes, siendo la Educación Universitaria Pública clave para el desarrollo de nuestro país. De continuarse con el presupuesto congelado, las universidades podrían haber funcionado sólo hasta mitad de año.

A lo largo del recorrido de la movilización, que congregó a estudiantes de la Ciudad, pero también del conurbano bonaerense, se pidió mayor presupuesto (las autoridades universitarias y los gremios docentes sostienen el reclamo planteado hace meses, que indica que al repetirse los números del presupuesto de 2023, sin actualizarlos en base a la inflación que hubo en ese período, el recorte en términos reales es cercano a dos tercios) y paritarias docentes con salarios que garanticen una vida con dignidad. Carteles como "la educación pública se defiende" o "Universidad de lxs trabajadorxs" se veían en las manos de estudiantes y docentes.

Esta primera gran movilización fue la punta de lanza de una lucha que sostiene en defensa de la educación pública. A lo largo del año, junto a todas las centrales obreras, la CTA se movilizó en distintas oportunidades en respaldo a la lucha universitaria, y contra el recorte de presupuesto universitario. Fue en el marco de las convocatorias del Frente Sindical de Universidades Nacionales, integrado por CONADU Histórica, CONADU, CTERA, FEDUN, FAGDUT, UDA y FATUN. Se impulsaron también Paros Nacionales en las universidades de todo el país para reclamar contra el congelamiento presupuestario dispuesto por el gobierno de Javier Milei, la falta de actualizaciones salariales para docentes y no docentes, y el pago del Fondo Nacional de Incentivo Docente (FONID).

3 de octubre. Otra inmensa movilización popular

Una multitud acompañó el 3 de octubre a la comunidad educativa en todo el país en defensa de la Educación Pública y de la Ley de Presupuesto Educativo. La CTA y sus organizaciones acompañaron el reclamo. La inmensa movilización, con epicentro en la ciudad de Buenos Aires pero que se repitió en muchas capitales y ciudades del interior, fue motorizada por los y las trabajadoras de la educación ante el anuncio del presidente Milei de vetar totalmente la ley sancionada el 10 de septiembre y a horas del vencimiento del plazo para ejercer el veto. También se sumaron los reclamos salariales que arrastran una pérdida de más del 50 % en lo que va de esta gestión.





Biblioteca Digital de lxs trabajadorxs de la República Argentina
CTA central de trabajadores de la argentina autónoma

Nuevo y contundente Paro General

9 de mayo: Junto a todas las centrales, la CTA fue al **Paro General**

"El paro se está realizando con un alto nivel de adhesión de trabajadores y trabajadoras. La situación es suficientemente grave y es imprescindible que la sociedad argentina exprese cada día más el rechazo hacia el Gobierno", afirmó Hugo Godoy sobre la acción unitaria del 9 de mayo. En ese sentido, añadió que *"el Gobierno no va a poder imponer el miedo, como pasó en la dictadura genocida. La convocatoria muestra un grado de unidad que ratifica en nuestro pueblo el accionar colectivo. Las medidas de acción van a seguir si el Gobierno no da respuesta"*.

En provincia de Buenos Aires, dirigentes de las dos CTA destacaron, en conferencia de prensa, el enorme acatamiento la medida de fuerza convocada por las centrales obreras.

Ya en el día internacional de las y los trabajadores, la CTA había ganado las calles junto a todas las centrales sindicales en contra de las políticas de ajuste de Javier Milei. **El 1° de Mayo, una multitud se movilizó contra la reforma laboral, los despidos y las políticas de ajuste de este Gobierno.** La CTA marchó en unidad con todas las centrales sindicales a lo largo y ancho del país. También se puso en marcha la campaña de recolección de firmas para la derogación del DNU 70/23 con que la gestión de Milei continúa gobernado por decreto.





El 12 de junio, junto a un amplio abanico de organizaciones, la CTA movilizó al Congreso contra la Ley Bases y para que se derogue el DNU. Una jornada que terminó con una represión feroz y detenciones arbitrarias en las inmediaciones del Congreso. La media sanción de la Ley de Bases fue posible gracias a una violenta represión que dejó un saldo de más de 30 detenidos y decenas de heridos, algunos de gravedad. Por esta ley, millones de mujeres no podrán jubilarse, se podrán privatizar empresas del Estado claves para la economía, se profundiza aún más la precarización laboral y se pierde la soberanía de los bienes naturales y de la tierra, entre los puntos más importantes.

A través de la FENAT, y junto al bloque de organizaciones Territorios en Lucha, la Central exigió la entrega de alimentos a comedores y merenderos. En la misma línea se sumó al llamamiento "La peor violencia es el hambre", encabezado por el Premio Nobel de la Paz, Adolfo Pérez Esquivel.

En el marco de su conferencia anual, en junio, la Delegación de la CTA en la OIT, llevó al seno de la Organización Internacional del Trabajo, único ente tripartito de Naciones Unidas que reúne a gobiernos, trabajadores y empleadores, la denuncia por los continuos ataques y proyectos lesivos del Gobierno de Javier Milei contra los derechos laborales y las organizaciones sindicales.

Biblioteca Digital de lxs trabajadorxs de la República Argentina
CTA central de trabajadores de la argentina autónoma

13 de junio: La CTA movilizó al Congreso contra la Ley Bases y para que se derogue el DNU 70/23

Una multitud se movilizó a las inmediaciones del Congreso para volver a decir no a la Ley Bases. Fue en el marco del tratamiento en Senadores, donde el Gobierno se aseguró el quórum necesario para iniciar el tratamiento en esa cámara, para aprobar tanto la Ley Bases como el paquete de reforma fiscal.

La movilización frente el Congreso fue duramente reprimida por el excesivo operativo de seguridad que tiró gases lacrimógenos a dirigentes y a la prensa, lastimándolos de tal manera que tuvieron que ser asistidos médicamente. Fueron 36 los y los detenidos y más de 200 heridos, según reportó el Monitor de Respuestas Represivas del IEF.

27 de junio: "Un acto de infame traición a la Patria"

Junto a otras organizaciones sociales, políticas, gremiales, territoriales y de Derechos Humanos, la Central se movilizó en todo el país contra la Ley Bases, y denunciando el impacto de esta Ley en la vida de las y los trabajadores. En Buenos Aires, lo hizo con un acto frente al Congreso de la Nación.

En esa oportunidad, la CTA advirtió que la aprobación final del proyecto del Presidente convertiría en "causa justa" los despidos por bloqueos y tomas de empresas. También la extensión hasta 8 meses el período de pruebas y habilitará a las pymes a contratar tres empleados sin generar relación de dependencia. Eso en relación al mundo del trabajo, pero también prevé la privatización de sectores clave de la economía, la extranjerización de tierras, agua y minerales estratégicos como el litio.



Biblioteca Digital de lxs trabajadorxs de la República Argentina
CTA central de trabajadores de la argentina autónoma

7 de agosto: De San Cayetano a Plaza de Mayo por Paz, Pan, Tierra, Techo y Trabajo



La jornada estuvo protagonizada por la CTA Autónoma, UTEP, la CTA de los Trabajadores y la CGT y contó con la participación de otras organizaciones populares como Mesa de Organismos de Derechos Humanos, la Mesa Agroalimentaria, la Red Federal en Defensa de los DDHH y la Democracia y el Movimiento Productivo 25 de Mayo, entre otros. En otros puntos del país se sumaron también a esta convocatoria,como en La Matanza, Córdoba y Santiago del Estero.



La CTA llevó la violación a derechos fundamentales a la OIT

Al comienzo del gobierno de Milei, junto a la CTA de los Trabajadores y la CGT, se presentó un recurso formal ante el Director General de la Organización Internacional del Trabajo, alertados por la amenaza represiva y la violación a derechos básicos que suponen los anuncios del gobierno de Javier Milei a través de la ministra Bullrich, y el denominado "Protocolo para el Mantenimiento del Orden Público ante el Corte de Vías de circulación".

Allí se denunciaron: "La nueva reglamentación de la protesta social soslaya claramente derechos y garantías constitucionales básicos así como también las instituciones democráticas de nuestro país".

La respuesta fue una interpelación al gobierno de Milei por parte de la OIT. Con firma por Corinne Vargha, Directora Departamento del Normas Internacionales del Trabajo, se informó que se le dio conocimiento del reclamo al director general, Gilbert F. Houngbo, y a la Comisión de Expertos. La solicitud tuvo el respaldo de la Confederación Sindical de las Américas (CSA) y de la Confederación Sindical Internacional (CSI).

También se solicitó la intervención del Comité de Libertad Sindical de la OIT, donde se denunciaron una serie de hechos y actos por parte del Estado Nacional en clara violación al derecho de libertad sindical reconocido y garantizado por los Convenios 87 y 98 de la OIT criminalizando la protesta social.

En junio, en oportunidad de la 112° Conferencia Anual de Ginebra, la CTA denunció a Milei por los ataques a los derechos laborales, donde expusieron las terribles consecuencias de las políticas de ajuste, ataque a los derechos laborales y persecuciones contra las organizaciones gremiales que impulsa la administración Milei. En ese marco, las tres centrales sindicales argentina recibieron un fuerte respaldo de sindicatos, confederaciones y federaciones globales al plan de lucha que llevan adelante contra el gobierno ultradederchista de Javier Milei.

Biblioteca Digital de lxs trabajadorxs de la República Argentina
CTA central de trabajadores de la argentina autónoma

Una iniciativa impulsada por más de 60 organizaciones

La Central lanzó la Campaña para derogar y anular el DNU 70/23



El lanzamiento se realizó en abril, en una conferencia de prensa en la sede nacional de la CTA Autónoma, luego de una reunión donde se conformó una Mesa de Trabajo conjunta que definió, como primera iniciativa, poner en marcha una campaña de recolección de firmas para que se derogue y declare la nulidad del Decreto de Necesidad y Urgencia 70/23. Las firmas fueron presentadas en el Congreso Nacional a un conjunto de Diputados.





Fue una iniciativa de la Central junto a las organizaciones sociales, políticas, sindicales y de DDHH: ATE, Unidad Popular, SERPAJ, CELS, Soberanxs; Liga por los DDHH, Pastoral Social Evangélica, Federación Judicial Argentina, CORREPI, Libres del Sur, PI, Raíces, Sindicato de Trabajadores Pasivos, Causa Nacional, Fundación FIPCA, FENAT, Observatorio por el Derecho a la Ciudad, Sindicato de Trabajadores Gráficos, Red Federal por los Derechos Humanos, HIJOS Ciudad de Buenos Aires, Asociación Americana de Juristas, Partido Comunista, El Movimiento, PCR CCC, UPJ Unión Personal Jerárquico Banco Provincia, MEDH, Organización Martín Fierro, Túpac Amaru, Movimiento Popular Liberación, H.I.J.O.S. Chaco, Progresistas en Red, ATE Ensenada, CADH, En Foco, Encuentro Patriótico, Partido Frente Grande, Instituto Espacio para la Memoria, Colectivo Quilmes Memoria, Verdad y Justicia; CODESEDH, Familiares y compañeros de los 12 de Santa Cruz, Forja, Frente Grande, entre otras organizaciones.

Se trató de una herramienta para la militancia y el activismo de diversos espacios sociales y políticos con el objetivo de conseguir la derogación del DNU porque supone (junto a otro paquete de leyes) una reforma constitucional de facto.

A lo largo de seis meses, se realizaron distintas acciones de visibilización y juntada de firmas, como así también se llevó la iniciativa a todas las movilizaciones y acciones que se realizaron durante esos meses. Se instalaron mesas en centros urbanos, en locales políticos, en espacios de circulación de gente, etcétera. También

Biblioteca Digital de lxs trabajadorxs de la República Argentina
CTA central de trabajadores de la argentina autónoma

se realizaron acciones en los barrios, casa por casas, hablando con la población en general para presentar la campaña y concientizar sobre el impacto que la aplicación de este decreto está teniendo sobre la vida de la población.

Finalmente, el 23 de octubre, la CTA, junto a 60 organizaciones, presentaron en el Congreso las firmas contra el DNU 70/23. Medio millón de firmas que se entregaron a diputados y diputadas nacionales, que se comprometieron a trabajar para conseguir el tratamiento y los votos para derogar el Decreto. Hugo "Cachorro" Godoy, Claudio Lozano y Hugo Yasky encabezaron la actividad que contó con la presencia de las y los diputados: Germán Martínez (Unión por la Patria), Paula Penaca (Unión por la Patria), Margarita Stolbizer (Hacemos Federal), Esteban Paulón (Hacemos Federal), Vanina Biasi (FITU), Cristian Castillo (FITU), entre otros y otras.







En octubre: se presentaron en el Congreso las firmas contra el DNU 70/23



Medio millón de firmas fueron entregadas a diputados y diputadas, que se comprometieron a trabajar para conseguir el tratamiento y los votos para derogar el Decreto. La entrega se realizó en el Congreso de la Nación, y fue el resultado de la campaña "Un pueblo firme contra el DNU 70/23", impulsada por 60 organizaciones que a lo largo y ancho del país trabajaron durante meses para llevar esta iniciativa al conjunto de la sociedad.

La Campaña "Un pueblo firme contra el DNU" fue lanzada el 29 de abril pasado por 60 organizaciones que coincidieron en la necesidad de derogar y anular el DNU 70/23, ya que funciona como un instrumento para la suma del poder público. Durante seis meses la militancia salió a las calles, estuvo en los distintos barrios, recorriendo casa por casa, hablando con las y los vecinos, y concientizando sobre el daño que ejerce el DNU en la población y comprometerlos con su firma.



Biblioteca Digital de lxs trabajadorxs de la República Argentina
CTA central de trabajadores de la argentina autónoma

5 de Diciembre: **Jornada Federal de Lucha** con **Acto Unitario** en Plaza de Mayo



El 5 de diciembre se concretó la Jornada Federal de Lucha Contra el Hambre convocada por la CTA Autónoma, CTA de los Trabajadores, UTEP, sindicatos de la CGT, Territorios en Lucha, Pymes y demás organizaciones políticas.

La Jornada Federal de Lucha se replicó con acciones en todo el territorio nacional y tuvo su epicentro en Plaza de Mayo con una multitud que se movilizó contra las políticas de ajuste del gobierno de Milei, para denunciar el hambre y llevar las reivindicaciones de una patria justa, libre y soberana. En Ciudad de Buenos Aires, la concentración se realizó en distintos puntos de la Avenida 9 de Julio y se movilizó de manera simultánea por Avenida de Mayo, Diagonal Sur y Diagonal Norte, para confluir en Plaza de Mayo.

"Argentina sin hambre, con paz, justicia social y soberanía", fue el lema bajo el cual las centrales, los sindicatos y los movimientos sociales expresaron su rechazo a las medidas económicas y políticas que han generado un incremento en la desocupación, pobreza y hambre en amplios sectores de la población.

Ante una plaza llena, las organizaciones realizaron un masivo acto en el marco de la unidad. El secretario general de la CTA Autónoma, Hugo Godoy, subrayó que *"la policía quiso impedir que los micros lleguen a la plaza pero no lo pudieron conseguir porque tenemos un pueblo que se levanta, que no se resigna, que se reafirma en la verdad de que la única lucha que se pierde es la que se abandona"*.

Biblioteca Digital de lxs trabajadorxs de la República Argentina
CTA central de trabajadores de la argentina autónoma

Las CTA transitan el camino de la unidad



Hacia la reunificación de la CTA Autónoma y la CTA de lxs Trabajadorxs

El 30 de septiembre de 2024, la CTA Autónoma y la CTA de los Trabajadores anunciaron el comienzo de un proceso de unificación. Fue durante un plenario conjunto, donde ambas centrales sellaron un compromiso de unidad y acción política, camino a la reunificación.

Allí se puso en común que la decisión responde a un proceso que se viene gestando en iniciativas conjuntas contra las políticas de ajuste del gobierno de Milei. Ese plenario contó con la participación de la mayoría de los dirigentes nacionales de ambas centrales, de sus federaciones, organizaciones territoriales y sindicatos de base, que destacaron y valoraron el comienzo de un camino hacia la unidad orgánica.

Además de ratificar la voluntad de profundizar la unidad en la acción para enfrentar las políticas de ajuste, este sendero de reunificación busca ofrecer un espacio convocante para otras organizaciones del movimiento sindical y social que hoy intentan sumarse a esta lucha. Junto con esto, se ratificó la voluntad de ir construyendo en todo el país las condiciones que nos permitan lograr el objetivo de la reunificación hasta alcanzar la unidad nuevamente en torno a una sola CTA.

Como parte de este proceso, las federaciones universitarias realizaron un Plenario Conjunto, y CONADU Histórica y CONADU ratificaron la unidad para defender la Universidad Pública ante los ataques del Gobierno.

En las provincias comenzó un proceso de coordinación también a partir de la realización de plenarios conjuntos para analizar las realidades territoriales y cómo se puede avanzar en la consolidación de la unidad con las conducciones provinciales de ambas centrales.





Biblioteca Digital de lxs trabajadorxs de la República Argentina
CTA central de trabajadores de la argentina autónoma

De manera conjunta también se realizaron distintas declaraciones y apoyos a los sectores en lucha y se convocó a una Jornada Federal contra el Hambre que se realizó en 5 de diciembre con acciones en todo el país y una movilización a Plaza de Mayo, que repudió las políticas de Javier Milei a un año de haber asumido.

Con responsabilidad histórica, este proceso de unidad se sigue transitando y fortaleciendo a la luz de las luchas contra las políticas del gobierno de Milei, en defensa de los derechos de la clase trabajadora, y en el debate político y fraterno de las distintas instancias institucionales y organizativas de las Centrales.



Biblioteca Digital de lxs trabajadorxs de la República Argentina
CTA central de trabajadores de la argentina autónoma

SECRETARÍAS Y DIRECCIONES

Biblioteca Digital de lxs trabajadorxs de la República Argentina
CTA central de trabajadores de la argentina autónoma

Secretaría de Acción Social

La secretaría y su espacio de intervención territorial específico afrontó los desafíos que le impuso el ataque de Javier Milei y las corporaciones, enfrentando las políticas de represión, persecución de dirigentes sociales en el contexto de fuerte desinversión y recrudecimiento del hambre y la precariedad laboral que generaron su plan de ajuste y saqueo.

Los territorios debieron enfrentar el plan sistemático de pauperización económica por el cual las condiciones de vida se agravaron hasta alcanzar niveles nunca antes vistos. Al mismo tiempo "la aberración de la Justicia Social" sintetizó la justificación del ataque ideológico y la campaña mediática para deslegitimar la militancia territorial y su criminalización.

De este modo, el 2024 en buena medida trascurrió en lucha. Primero por los alimentos para sobrellevar en los barrios la mordida cotidiana del hambre pero también por la conciencia, la organización y la unidad necesaria para alcanzar la vida aspiramos. En ese marco, la Federación Nacional Territorial estuvo en la calle, en unidad con las organizaciones populares, sosteniendo la resistencia contra las políticas de hambre y dando la batalla contra las ideas de resignación que no trajeron a esta situación.

En los meses siguientes se fueron desarrollando acciones, jornadas y protestas en todo el país en contra del criminal corte de la entregas de alimentos de la Ministra Pettovello. Siendo sintéticos, se puntualizan algunas de ellas:

Acciones

11 de enero: La secretaría recibió una comunicación del Ministerio de Seguridad donde intimaba a pagar una multa de $56.000.000 por participar de la marcha a Tribunales del 27de diciembre de 2023 contra el DNU y el Proyecto de la Ley Ómnibus.

17 de enero: Jornada Nacional De Lucha. Comedores y merenderos, junto a distintas organizaciones sociales. En CABA: Constitución y Retiro.

24 de enero: No al ajuste del DNU No a la ley Ómnibus. En el marco del Paro Nacional, movilizamos al Congreso Nacional y llevamos a cabo acciones en todo el país

15 de febrero: Movilización a Secretaría de Trabajo. Ante la convocatoria al Consejo del Salario, cocineras y coordinadoras de comedores populares concentraron. Reclaman a la ministra de Capital Humano, Sandra Pettovello, un salario mínimo





Biblioteca Digital de lxs trabajadorxs de la República Argentina
CTA central de trabajadores de la argentina autónoma

que cubra la Canasta Básica, Salario Social Complementario del 50% del SMVyM y no al desacople del Programa Potenciar Trabajo.

10 de abril: EMERGENCIA SOCIAL. En unidad con organizaciones y movimientos sociales, se moviliza a Desarrollo Social en CABA. Exigen que se decrete Emergencia Social. Durante la tarde la policía reprimió ferozmente en el corte de la Avenida 9 de Julio.

23 de mayo: MILEI ES HAMBRE. El 23, bajo la consigna "Milei es Hambre", se denuncia el corte de asistencia alimentaria a comedores y merenderos. Es la primera acción unitaria organizada por Territorios en Lucha, espacio del que impulsamos y conformamos junto a otras organizaciones sociales.

6 de junio. CARPA CONTRA EL HAMBRE. También junto a Territorios en Lucha instalamos una carpa en Plaza Congreso para exigir que se entregue toda la mercadería que retenida.

8 de julio. LLAMAMIENTO LA PEOR VIOLENCIA ES EL HAMBRE convocado por Adolfo Pérez Esquivel. FeNaT CTA-A y Territorios en Lucha, junto a organizaciones de niñez, sociales, sindicales, políticas, académicas, científicas, estudiantiles, indígenas, de DDHH, y del movimiento campesino participamos del lanzamiento de esta iniciativa.

7 de AGOSTO: PAZ, PAN, TIERRA, TECHO Y TRABAJO PARA TODXS. En la Marcha de SAN CAYETANO, en unidad de los tres bloques de organizaciones territoriales.

8 DE OCTUBRE: FILA DEL HAMBRE, Jornada de lucha junto a organizaciones hermanas como la UTEP, Unidad Piquetera y CTA-T.

17 OCTUBRE: En SANTA FE, El secretario general de FeNaT acompañó a organizaciones sociales y



sindicales que concentraron reclamado la liberación de Maximiliano Molina, referentes de FeNaT, detenidos por orden del gobernador Pullaro junto a otros compañeros.

29 DE OCTUBRE: FeNaT acompaña la movilización de ATE al Ministerio de Desregulación de Federico Sturzenegger.

30 DE OCTUBRE: JORNADA CONTRA EL HAMBRE. Olla Popular en Plaza Constitución y otros lugares de CABA, junto a Territorios en Lucha.

5 de Diciembre: Jornada Federal de Lucha con Acto Unitario en Plaza de Mayo. Masiva movilización con las Centrales y organizaciones populares.

La persecución del gobierno a todas las expresiones organizativas del campo popular tuvo múltiples episodios durante el 2024. En lo que respecta a CTA Autónoma, además de las situaciones de represión callejera, la noche del 12 de mayo el compañero Diego Ledesma fue agredido en su domicilio de Avellaneda, Buenos Aires. En Río Negro, donde la confrontación con la política del hambre alcanzó grados de conflictividad altísimos, fue perseguida judicialmente y procesada la compañera Claudia Reyes. En junio comenzaron los allanamientos a comedores y merenderos en distintos lugares del país. Puntualmente, al Movimiento Territorial de Liberación MTL CTA fue objeto de una serie de allanamientos, con la criminalización de algunos dirigentes.

Biblioteca Digital de lxs trabajadorxs de la República Argentina
CTA central de trabajadores de la argentina autónoma

Secretaría de Formación

Los inicios del 2024 conllevaron una fuerte rediscusión al interior del campo popular en general, y de la Secretaría de Formación en particular, ante la llegada al gobierno de Javier Milei. Los debates suscitados durante los primeros meses, requirió la necesidad urgente de construcción de fuertes alianzas, enmarcadas en un pensamiento estratégico, para enfrentar el ajuste y empobrecimiento que el actual gobierno nos pretende someter.

En el marco de esta decisión estratégica, la Secretaría de Formación se propuso un esquema de trabajo para acompañar territorial y virtualmente el debate, la formación para la acción y la sistematización del proceso que, en el camino de la unidad de toda la clase trabajadora, se consolide en cada organización y territorio. Entendiendo que ese proceso requiere de la promoción, coordinación, dinamización y sistematización de la discusión entre compañerxs, y que el papel de la formación es central allí donde se proponga construir una herramienta colectiva de organización intra y multisectorial.

El objetivo principal fue reafirmar la militancia cotidiana y brindar las herramientas necesarias para su construcción, con la vigilancia permanente y necesaria de que contenga el protagonismo de compañeras y diversidades en todos los espacios, la reivindicación del trabajo territorial con derechos, la integración plena de los pueblos originarios, el protagonismo de las niñeces, juventudes, trabajadores y trabajadoras jubilados/as y aquellos/as con discapacidad. Un sindicalismo de nuevo tipo con anclaje tanto en el ámbito estatal como el privado, y con un profundo enjambre territorial a lo largo y ancho del país.





Con estos objetivos político-pedagógicos como horizonte, se trabajó desarrollando a lo largo del año: actividades de formación en la diversidad territorial; elaboración de materiales para la militancia; dirección y coordinación de cursos virtuales en Campus Virtual Adriana Calvo; propuestas de organización de los procesos deliberativos y resolutivos de nuestra Central; articulación con otras Secretarías o áreas y participación en diferentes espacios de reflexión donde compartimos nuestras tesis políticas junto a otras centrales obreras y organizaciones del campo popular.

Un año atravesado por pasiones tristes y comprendiendo cómo operar en estados de ánimo nebulosos. Asumiendo las imágenes concretas desde las caracterizaciones de las prácticas militantes es donde pensamos los aportes tácticos de las armas de la crítica. Por eso, el desarrollo en jornadas de formación política-sindical (Chaco, Salta), coordinación de encuentros preparatorios o acompañamiento (Pre-Congresos por Regionales, Encuentros de militancia), participación en paneles de temáticas (Comunicación, Soberanía, Situación Política, Educación Popular), construcción de ejes de agitación y propaganda junto a otras Secretarías, como también intervención en los debates entre organizaciones de todo nuestro pueblo.

La fórmula que ejerce la Secretaría de Formación: voluntad colectiva, trabajo en equipo. El proceso de formación de nuestra clase trabajadora es una tarea más amplia que el grano de voz de cada militante, que las tesis políticas más discutidas en cada organización.

Desde la Secretaría de Formación el aporte es el replanteo más allá de pensar sumatorias, agregando demanda tras demanda sin entender a dónde vamos, consiste en la interseccionalidad de distintas formas de opresión como el punto más fuerte de resonancia hacia la construcción de un programa abierto a la transformación social.

Biblioteca Digital de lxs trabajadorxs de la República Argentina
CTA central de trabajadores de la argentina autónoma

Instituto de Estudios y Formación

El Instituto de Estudios y Formación de la CTA Autónoma culminó un año de inmensa actividad en todas las áreas de abordaje y consolidó diversas propuestas para impulsar la formación, el análisis de la realidad y las diversas formas de lucha y resistencia ante una realidad signada por un gobierno que pretende devastar los derechos y las instituciones en pos de un neocolonialismo salvaje y brutal.

En este contexto las actividades del IEF estuvieron en consonancia con las acciones políticas de la CTA Autónoma tanto en el camino hacia la reunificación con la CTA de los Trabajadores como disponiendo sus recursos para fortalecer y apuntalar la defensa de los derechos de trabajadores, trabajadoras con información, investigación, diversas producciones gráficas, audiovisuales y editoriales en los cuales los diversos equipos de trabajo del IEF –en un trabajo mancomunado con las distintas áreas de la Central-, desarrollaron cursos de capacitación, seminarios y conferencias, junto a la edición de libros, informes y dossiers.

Al prolífico corpus de actividades abordadas desde el Instituto de Estudios y Formación se puede acceder en detalle en la página web: www.iefctaa.org

En este sentido, se introdujeron innovaciones y se afianzaron modernas herramientas digitales de formación, comunicación y procesamiento de datos como el Campus Virtual Adriana Calvo, el Monitor de Indicadores Sociales, el Monitor de Respuestas Represivas, el Monitor de Determinantes Sociosanitarios, la Medioteca, el Observatorio de Medicamentos como bien social y el Streaming IEF.

El Proyecto Campus Virtual IEF CTA es una iniciativa digital inclusiva de educación a distancia pensada y propuesta para trabajadores y trabajadoras de todo el país y el exterior promoviendo una pedagogía crítica, libre, democratizada y solidaria al servicio de la construcción de un proceso emancipador en la Argentina.

El Monitor de respuestas represivas estatales o paraestatales a la protesta social en la Argentina busca ser una herramienta de relevamiento, seguimiento y análisis que produzca insumos desde y hacia la clase trabajadora para entender e intervenir frente a la realidad represiva que busque limitar nuestras luchas.

El nuevo Monitor de Indicadores Sociales del IEF-CTAA visualiza de manera interactiva un conjunto de variables sobre las condiciones de vida de la población para permitirle los trabajadores y las trabajadoras construir su propio relato acerca de la coyuntura. La herramienta opera con fuentes oficiales: extrae, procesa y visualiza datos abiertos de los organismos del Estado Nacional.

Por primera vez, bajo el lema "Sin cultura no hay país" se realizó la Feria del Libro de Pensamiento Político organizada por el Instituto de Estudios y Formación de la CTA Autónoma, en la sede de la Central sindical.

Idearios desde el Sur del presentó cuadernillos del filósofo Enrique Dussel, y la luchadora Marta Maffei. Por otro lado, Aeroposta, espacio de los Trabajadorxs Aeronauticxs, estará a cargo de Roberto Reinoso y Fabio Basteiro se incorporó al Instituto de Estudios y Formación de la CTA.



Biblioteca Digital de lxs trabajadorxs de la República Argentina
CTA central de trabajadores de la argentina autónoma

Secretaría de Géneros y Diversidades

El 2024 estuvo marcado por el odio y la estigmatización en contra de feminismo y transfeminismo desde el propio discurso oficial del gobierno. En este marco, la situación para las mujeres y diversidades se retrotrae a la época de la dictadura cívico-militar, posibilitado por el desarme de la institucionalidad específica de género que tiene historia propia desde 1983, y al liberar las fuerzas del odio que se encontraban agazapadas en la más profunda oscuridad.

Los feminismos aprendieron la necesidad de la unidad táctica y estratégica dentro de los espacios propios para fortalecerse en cada momento histórico. En el 2024, desde la Secretaría de Géneros se tuvo como prioridad seguir fortaleciendo la unidad del bloque sindical, que llevó a poder construir no solo un 8 de marzo masivo, sino diferentes actividades en conjunto a lo largo del año.

El proceso de unidad la unidad de las CTAs es un proceso que la secretaría llevó adelante entendiendo y siendo respetuosas que en algunas está el camino transitado que se viene articulando y en otros casos hay que empezar a debatir, entendiendo que la unidad de las CTAs no es una cuestión de superestructura, es una cuestión de la clase, es la





construcción de poder popular, es la expresión de una parte de la clase trabajadora.

Estuvieron juntas en las diversas asambleas feministas, convocaron, organizaron y marcharon en unidad el 8 de marzo, 3 de junio, 25 de noviembre, participaron juntas del Encuentro Plurinacional de Mujeres y Diversidades en Jujuy, fueron parte convocante del Aquelarre Sindical Feminista.
Desde la secretaría, y conjuntamente con la Secretaría de Prensa y Difusión se puso en marcha el programa de streaming "¿Dónde están las feministas?", un espacio para profundizar y fortalecer los debates en torno a temas de la agenda feminista como política de cuidados, derecho a decidir, acceso al trabajo, violencias, entre otras temáticas que también permitieron fortalecer las discusiones para la unidad.

Desde hace varios años se comparte una historia común de militancia, y se comparte el esfuerzo de hacer visible este recorrido y lo que eso implica, con horas de debate, buscando la manera de sortear y superar diferencias. Durante el 2024 se pudieron generar códigos propios, y la confianza política necesaria para poder conversar, debatir y resolver aquellos obstáculos que se presentaban. Este recorrido contribuye al proceso de unidad de

Biblioteca Digital de lxs trabajadorxs de la República Argentina

nuestras Centrales. Seguir discutiendo la distribución de la riqueza, que ya de por si es injusta, necesita de nuestras miradas para que alcance la plena igualdad, no hay justicia de género sin justicia social, y no hay ésta última sin la primera.

Históricamente, a pesar de la ferocidad de los ataques, los feminismos supieron acuerparse en alianzas estratégicas que el patriarcado no ha logrado realizar en toda su historia. “Nosotras sí. Nos reconocemos en las calles, en las marchas, en las asambleas. Nos llamamos hermanas. Sabemos que somos las hijas de las que no pudieron matar. Entendimos en cada momento la necesidad de reinventarnos y cambiar el sentido de la construcción de nuestro poder. Un poder que alcanzó para dar avances históricos, pero que todavía no logra cambiar de raíz la violencia estructural que nos sigue asediando”, dijo Leonor Cruz.











Biblioteca Digital de lxs trabajadorxs de la República Argentina
CTA central de trabajadores de la argentina autónoma

Secretaría de Juventudes

En el marco de un año, caracterizado por la asunción de la derecha en el gobierno nacional argentino, las juventudes trabajadoras se organizaron para enfrentar y combatir el ajuste y el saqueo de nuestra Patria. En ese sentido, la tarea de organización dentro de la CTA se enmarcó en la batalla cultural y de ideas, que actúan como instrumento de transformación de la clase trabajadora, y construyen sentidos a la hora de potenciarlo.

Desde una perspectiva estratégica de clase, las juventudes lanzamos el 17 de mayo, el programa de streaming de las juventudes de la CTA, llamado "CTA-das", con el objetivo de construir una herramienta de comunicación alternativa para las juventudes trabajadoras. Se trata de un programa semanal donde las juventudes tienen la posibilidad de discutir sobre los temas de actualidad política desde una mirada propia.

Se debatió la necesidad de construir organización más allá de las fronteras nacionales para fortalecer la articulación de la clase obrera a nivel mundial. Se puso el foco en la integración regional en Latinoamérica como respuesta al avance de la derecha fascista en nuestros países, reafirmando nuestro compromiso por los valores democráticos y emancipatorios. En este marco, el 22 de mayo consagramos junto a la CTA de les Trabajadores y la CGT el lanzamiento de la campaña Estamos en Movimiento desde las juventudes de las tres centrales sindicales.



Este lanzamiento se gestó en la reunión del Comité de Juventudes Trabajadoras de CSA, realizada en Foz de Iguazú, durante el mes de febrero, como una propuesta de trabajo intersindical destinada a promover el debate político-sindical y fortalecer la articulación y la formación permanente.

De esta manera, y con la mirada puesta en un plan estratégico de articulación que siga fortaleciendo la organización, se llevó adelante el primer plenario multisectorial bajo la consigna "Encuentro Federal de Juventudes por Argentina".

El 8 de junio realizaron el Plenario Federal Multisectorial de Juventudes en la Facultad de Ciencias Sociales de UBA, donde 50 compañerxs de la Central, - con representación de las provincias y regiones de CABA, Buenos Aires, Entre Ríos, Misiones y San Juan - fueron protagonistas en la construcción y debate sobre el





Biblioteca Digital de lxs trabajadorxs de la República Argentina
CTA central de trabajadores de la argentina autónoma

rumbo de un proyecto político nacional y popular, con soberanía y justicia social.

En este sentido, cabe remarcar la importancia constitutiva, para el espacio, de diversas acciones encuentros, plenarios y campamentos organizados por las juventudes en las distintas provincias de nuestro país, que buscan fortalecer la organización las juventudes, entre las que se encuentran, el campamento de juventudes de San Juan en febrero, el Encuentro de juventudes de Entre Ríos y el Plenario de juventudes de Misiones, ambos en mayo.

Con este objetivo, convocaron al Encuentro de Juventudes por la Argentina, un espacio en que reunió a jóvenes de más de 20 organizaciones, incluidas las tres centrales sindicales. Durante esa jornada, se debatieron temas clave como trabajo, educación, economía, salud, derechos humanos, género, ambiente, soberanía, geopolítica y comunicación, reflejando las preocupaciones y propuestas de las nuevas generaciones. Este espacio de diálogo y reflexión tuvo continuidad con un segundo encuentro en Entre Ríos, donde se profundizaron los debates iniciados previamente.

Con la mirada puesta en repensar la Central a partir de la recuperación de los mejores momentos de la historia como trabajadores, se llevaron adelante una serie de encuentros y debates con la Secretaría de Juventudes de la CTA de los Trabajadores, encabezada por Yesica Leyes. En este marco, se inició un trabajo conjunto que tuvo como primer hito la presentación del libro Nueva Fase, de Lucas Aguilera, el 19 de junio. Se continuó construyendo desde la autoformación colectiva y consolidando las bases militantes de juventudes como trinchera y ofensiva ante el capitalismo del nuevo tiempo. Con este horizonte, llevaron adelante el Encuentro Nacional de Juventudes en CABA, en la CTA. A 15 años de la Constituyente Social, las juventudes de la CTA reafirmamos nuestro compromiso con el proyecto político de Emancipación, reuniéndonos en un Encuentro Nacional que congregó a 100 compañeres de 15 provincias.

En articulación con las luchas de las juventudes trabajadoras a nivel global, trasladaron la perspectiva al 2° Encuentro Continental de Juventudes de la CSA, realizado del 25 al 30 de noviembre de 2024 en Honduras. Este espacio, impulsado en el marco de la Confederación Sindical de las Américas (CSA), que agrupa a 55 millones de trabajadores de 21 países, retomó los debates iniciados en 2021 para profundizar en problemáticas urgentes como la crisis climática, la justicia social y laboral, y los desafíos del sindicalismo en la actualidad.

El 2024 fue un año de enormes desafíos para la clase trabajadora y, en particular, para las juventudes. Desde la victoria de Javier Milei en las elecciones de 2023, los sectores juveniles han sido señalados como responsables de este proceso. Ante este intento de deslegitimación, desde la Secretaría de Juventudes de la CTA se respondió con un crecimiento inmenso en nuestro nivel de organización, cuestionando esos análisis y reivindicando nuestra rebeldía, nuestra lucha y nuestro compromiso con la transformación social.

Seguimos construyendo el camino hacia una patria libre, justa y soberana.





Biblioteca Digital de lxs trabajadorxs de la República Argentina
CTA central de trabajadores de la argentina autónoma

Secretaría de Derechos Humanos

En un año de avance de políticas tanto negacionistas como de reivindicación de la Dictadura Militar, la CTA acompañó la lucha tanto de los organismos de Derechos Humanos como de las y los trabajadores de espacios para la Memoria.



Asimismo desde esta secretaría se estableció un acuerdo con la Dirección de Política Pública para la reinserción de la localidad de San Martín para la visita mensual de los y las reclusas de la unidad 46, 47, y 48 como así también el armado de una biblioteca dentro del penal, y la entrega de DVD y CD para estudiar.

Se realizó la presentación del libro "El silencio de la isla de tigre". Se coordinó la incorporación de la Agrupación 18 de Diciembre a la CTAA, y luego se conformó el Frente Migrante. También se participó la misa y acto por el sacerdote asesinado por la triple A, Padre Pancho Suárez, y como "posta legal" se acompañó diversos actos y/o movilizaciones. La posta legal está coordinando con la comisión contra la tortura de la provincia de Buenos Aires y otros organismos de DDHH.

Se acordó con el colectivo de Hijos de desaparecidos, asesinados, ex presos políticos y exiliados, víctimas del terrorismo de estado en Argentina para que ocupen una dirección en la secretaria de DDHH.

Por su parte desde la Dirección de Derechos Humanos, La central es parte de Red Federal por la Defensa de los DDHH y la Democracia, espacio donde confluyen más de 100 organizaciones de DDHH, antirrepresivas, sociales, sindicales, de géneros y diversidades, de la cultura, la salud, la educación, jurídicas y de la abogacía, académicas, entre otros muchos sectores, que desde diciembre de 2023 asumió el compromiso de luchar contra la embestida a los derechos, libertades y garantías por parte del gobierno de Milei-Villarruel, en forma conjunta, horizontal, diversa y en plena unidad. Durante todo el año se realizaron distintas acciones e iniciativas políticas de defensa y resistencia: declaraciones públicas, presentaciones formales ante el Congreso de la Nación, la Corte Suprema, organismos internacionales como el Alto Comisionado de los Derechos Humanos y varios relatores





Biblioteca Digital de lxs trabajadorxs de la República Argentina
CTA central de trabajadores de la argentina autónoma

especiales de la ONU, denunciando la afectación al conjunto de los derechos, civiles y políticos, económicos, sociales, culturales y ambientales que implican el quiebre de la institucionalidad y del Estado de Derecho.

Se sigue construyendo solidaridad con los pueblos y en el marco de la Campaña Internacional de Solidaridad con la Familia Villalba, la CTA fue parte de las distintas acciones que tienen como propósito la búsqueda de Lichita, quien sigue desaparecida de manera forzada desde el 30 de noviembre del 2020, así como Justicia por el asesinato de sus primas Lilian María y María Carmen Villalba, fusiladas por las FTC de Paraguay.

Se integró una comitiva que visitó en el Penal de Gorriti de Jujuy a Nahuel Morandini y Roque Villegas, presos por escribir sobre el ex gobernador Gerardo Morales en la red social X, a la vez que se integró la Coordinadora Nacional confluyendo con distintas organizaciones para exigir su inmediata libertad.

En lucha contra la criminalización, se acompañó en distintos momentos al compañero Secretario general de CTA Córdoba Federico Giuliani como también a la Secretaria General de CTA Misiones Mónica Gurina y compañerxs de esa central, además de lxs presxs por luchar en CABA.

Se participó activamente en la Campaña contra el Hambre, llamamiento realizado por el Premio Nobel de la Paz Adolfo Pérez Esquivel, realizándose distintas reuniones y acciones en ese sentido.

Activa articulación con la Secretaría de Internacionales participando en la Campaña enmarcada en la iniciativa internacional “Libertad para Abdullah Öcalan, una solución política a la cuestión kurda” y representando a la central en la Red Intersindical de Migración Laboral y Movilidad Humana, conformada además por la CTA-T y la CGT, en el marco del Proyecto Lazos de la OIT.

Activa articulación con el Monitor de Respuestas Represivas del IEF de la Central.









Biblioteca Digital de lxs trabajadorxs de la República Argentina

Secretaría de Previsión Social

En enero 2024, la secretaría comenzó el año con la conformación de la "Multisectorial en Defensa de la Seguridad Social", espacio de coordinación entre las secretarias de Previsión Social de la CTA de los Trabajadores, la Corriente Federal, la A.P.D.H. y otras organizaciones de jubiladxs y pensionados, sindicales, de partidos políticos y centros.

En este marco realizaron actividades y acompañamos iniciativas del campo popular durante todo el año: El 4 de abril marcha al Congreso Nacional contra el "Genocidio Silencioso", acompañados por los gremios docentes; el 23 de abril participación en la multitudinaria Marcha Universitaria.

El 1 de mayo de la convocatoria en conmemoración por el Día Internacional de las y los Trabajadores; el 8 de mayo realizaron una concentración frente al Senado de la Nación; el 9 de mayo, concentración en el Congreso Nacional por la Ley de Movilidad y en Defensa de la Moratoria Previsional, conjuntamente con nuestras compañeras con la consigna "Ni una Jubilada menos"; el 11 hicieron una radio abierta con legisladores nacionales contra el DNU 274/24; el 13 participaron de la Jornada Nacional de Juntada de Firmas contra el DNU 70/23 en el Obelisco; el 20 nueva Juntada de firmas contra el mismo decreto y Ley Bases; el 21 de mayo participaron del Encuentro Intergeneracional convocado por el grupo de Protección Social de C.S.A. y construimos un podcast de difusión "Protección Social en Perspectiva Sindical"; el 24 de la Jornada de Lucha en Plaza de Mayo.

El 6 de junio hicieron un abrazo al Congreso Nacional contra la Ley Bases; y el 12 marcharon con todo el pueblo contra la Ley Bases; El 18 de junio se reunieron con Legisladores Porteños para difundir los reclamos del sector; el 7 de agosto acompañaron la Marcha de San Cayetano en Liniers y también en la llegada a Plaza de Mayo; el 14 participaron de la convocatoria de la Comisión de Personas Mayores en el Congreso, retirándonos por la participación de Diputados de LLA, quienes habían participado de una visita a genocidas en repudio a los mismos; el 20 y 21 de agosto participaron del "1er Congreso Nacional e Internacional de Personas Mayores" de la CUT de Chile en Santiago de Chile conjuntamente con la Secretaria de de Relaciones Internacionales de CTA Autónoma; el 28 de agosto concentraron con otras organizaciones en repudio al veto por la ley de Movilidad.

El 4 de septiembre nuevamente se juntamos en el Congreso contra el veto presidencial; el 11 del mismo mes fueron protagonistas del acto convocado por las tres centrales; del 18 al 21 de septiembre participaron del 1er Encuentro Internacional de





Biblioteca Digital de lxs trabajadorxs de la República Argentina
CTA central de trabajadores de la argentina autónoma

CLATE; el 20 de septiembre conmemoraron con otras organizaciones de Jubilades y Pensionades el "Día del Jubiladx"; el 23 de octubre participaron de la presentación de la campaña de firmas contra el D.N.U. 70/23 frente al anexo de Congreso Nacional y en la entrega a los legisladores; el 29 de octubre realizamos un "Jubilazo" en el Pami Central en repudio por la quita de medicamentos.

Ya en el mes de noviembre, el 4 participaron, en la Universidad de Mar del Plata, de la conmemoración en contra del ALCA; el 5 acompañaron la concentración que la Multisectorial Jubilades de Mar del Plata realizo en conmemoración del ALCA; el 15 participaron de la Audiencia Publica convocada por el FITU (Frente de Izquierda Unidad) en el Anexo de Congreso Nacional; el 21 de noviembre participaron del acto de creación del "Centro de Jubilades Barrio Centenario" en Santiago del Estero; el 23 participaron como CTA A de Encuentro Nacional de Salud que se realizo en Rosario; el 05 de diciembre participaron de la Jornada Federal de Lucha, el 13 en la UPAK (Universidad Popular Alejandro Korn), en La Plata fueron reconocidos por su aporte a una "Sociedad con mas derechos, solidaridad y participación popular"; y el 23 terminaron el año con un brindis a pan y agua con otras organizaciones de Jubilades en Plaza de Mayo.













Biblioteca Digital de lxs trabajadorxs de la República Argentina
CTA central de trabajadores de la argentina autónoma

Secretaría de Relaciones Internacionales

En el marco del 48° aniversario del golpe cívico-militar, la CTA celebró su Congreso Nacional. A esta simbólica fecha se sumó un hecho destacado: la participación de **40 representantes provenientes de 25 delegaciones internacionales de América, Europa y África, lo que marcó la mayor presencia internacional de la Central en sus 32 años de historia**. Uno de los momentos más significativos fue el acto de solidaridad con Palestina, en el que los participantes expresaron su apoyo mediante carteles que decían: "PALESTINA LIBRE. ¡PAREN EL GENOCIDIO YA!". Rafael Araya Masry, presidente de la Confederación Palestina Latinoamericana y del Caribe, agradeció profundamente a la CTA por su solidaridad y subrayó que "las causas justas perduran para siempre". En su intervención, denunció los crímenes de guerra cometidos por Israel, señalando el genocidio en Gaza y la colonización en Cisjordania. Previamente, se llevó a cabo el seminario internacional "Estrategias de la clase trabajadora para la Justicia Social y la Soberanía de los Pueblos".



El Secretario de Relaciones Internacionales de la CTA, **Adolfo Aguirre,** analizó la política internacional del presidente Milei, calificándola de "sobreideologizada", ya que rompe "alianzas naturales" y se alía "con la ultraderecha mundial, dando la espalda a América Latina y perjudicando la Causa Malvinas". En este sentido, Aguirre destacó que esta decisión ha llevado a Argentina a distanciarse de sus socios naturales, mencionando que "Milei ha abierto conflictos diplomáticos









Biblioteca Digital de lxs trabajadorxs de la República Argentina
CTA central de trabajadores de la argentina autónoma

con Brasil, China, México, Colombia y España". En ese contexto, la CTA repudió el envío de apoyo militar a Medio Oriente por parte del Gobierno argentino al unirse a las Fuerzas Marítimas Combinadas bajo el mando de la Quinta Flota de los Estados Unidos, en medio de los ataques indiscriminados de Israel a territorios palestinos y libaneses.

La Secretaría de Relaciones Internacionales reafirmó también su solidaridad internacionalista y de clase con diversas causas. Estas incluyeron la **Campaña Latinoamericana por la Libertad del líder kurdo Abdullah Öcalan**, encarcelado en Imrali, Turquía, desde hace más de 25 años; la exigencia de la libertad del alcalde de Recoleta, Daniel Jadue, quien es víctima de un caso de lawfare en Chile; el apoyo al pueblo peruano en su lucha contra la dictadura de Dina Boluarte; y la constitución de la Red Argentina de Periodistas por la Descolonización del Sáhara Occidental. Asimismo, la CTA exigió el fin de la intervención extranjera en Haití y el derecho de su pueblo a decidir su destino. También mostró apoyo a la Revolución Cubana en su lucha contra los intentos desestabilizadores de Estados Unidos, exigiendo el fin del bloqueo criminal y la eliminación de Cuba de la lista infame de Países Patrocinadores del Terrorismo.

En el ámbito internacional, la CTA destacó su presencia en paneles clave. Un ejemplo de esto fue su participación en la **reunión de los Ministros de Trabajo y Empleo del G20**, celebrada en Fortaleza, Brasil, el 25 y 26 de julio. Participó en el Labour 20, y Adolfo Aguirre, Secretario de Relaciones Internacionales, subrayó el liderazgo de Brasil durante la Presidencia del G20, destacando la importancia de la justicia social frente a un capitalismo depredador. En su intervención en el panel "Del salario mínimo al salario digno: el camino hacia la equidad y la erradicación de la pobreza", Aguirre abogó por la lucha por un trabajo digno y justo, acompañado por Luc Triangle, secretario general de la Confederación Sindical Internacional (CSI).

La **II Cumbre de la CELAC Social**, que reunió a más de 400 organizaciones políticas, sociales y sindicales, contó con una delegación de la Central. Durante el cierre de la cumbre, Aguirre expresó la importancia de avanzar hacia la integración regional, la protección de los derechos humanos y la justicia social. La Declaración de Tegucigalpa de la CELAC Social destacó la necesidad de crear un espacio democrático para que los pueblos de América Latina y el Caribe puedan participar activamente en los procesos de integración.

La **112° Conferencia Internacional del Trabajo**, celebrada anualmente en Ginebra, puso a Argentina en el centro de la atención debido a los ataques de Milei a las organizaciones sindicales. Durante la presentación del Índice Global de los Derechos de la CSI en la OIT, Daniel Jorajuría, Secretario Administrativo de la CTA, denunció la Ley Bases y calificó al gobierno de Milei como "un experimento neoliberal y neofascista que busca destruir el Estado y los derechos laborales". Además, afirmó: "Para Milei, la Argentina es una zona de sacrificio". En este ámbito tripartito de las Naciones Unidas, las tres centrales sindicales argentinas recibieron un categórico apoyo frente a los ataques del gobierno.

En el marco de la **Coordinadora de Centrales Sindicales del Cono Sur (CCSCS)**, la CTA se opuso al acuerdo entre el Mercosur y la Unión Europea por la falta de transparencia y garantías en el capítulo laboral, y por su impacto negativo en los derechos laborales y la soberanía de los países del Mercosur. El secretismo que rodeó las nego-





Biblioteca Digital de lxs trabajadorxs de la República Argentina
CTA central de trabajadores de la argentina autónoma

ciaciones fue denunciado por sindicatos y organizaciones sociales.

La Central también estuvo presente en eventos internacionales clave a lo largo del año:

• Hugo Godoy expresó: "Ratificamos la unidad de los pueblos". En febrero, Foz de Iguazú reunió a cuatro mil dirigentes y militantes de 26 países en la Jornada Latinoamericana y Caribeña de Integración de los Pueblos, con la participación destacada de la CTA. Pepe Mujica, Francia Márquez, Márcio Macedo y Gleisi Hoffmann cerraron el encuentro.

• En mayo, Adolfo Aguirre convocó a promover "la vía pública energética con justicia climática y redistributiva" en la reunión de la Red Global de Sindicatos por la Democratización de la Energía, celebrada en Bogotá, con la participación de representantes de 30 centrales obreras.

• En julio, la CTA participó en la Academia Regional de Trabajadores para América Latina y el Caribe de la OIT, celebrada en São Paulo, Brasil. Estuvieron presentes Rosario Hasperué y René Rivera.

• La CTA también participó en la Mesa Binacional Argentina-Paraguay para la Erradicación del Trabajo Infantil del Mercosur, centrada en políticas laborales inclusivas.

• Alejandra Angriman, Secretario Gremial de la CTA, asistió a la Conferencia de Mujeres Sindicalistas en Cotonou, Benin, organizada por la CSI África, para avanzar en la integración feminista en el ámbito sindical.

• En agosto, Daniel Jorajuría participó en un encuentro sindical en Colombia sobre los ataques a los derechos laborales en América Latina, destacando las reformas laborales regresivas en Argentina.

• En octubre, Ricardo Peidro, Secretario Adjunto de la CTA, representó a la Central en el Foro Sindical de la CSA en Colombia, donde se abordó la defensa de la democracia sindical en la región frente a la avanzada neoliberal autoritaria.







• El 4 de noviembre, las dos CTA, encabezadas por Hugo Godoy y Hugo Yasky, conmemoraron los 19 años del "No al ALCA" en Mar del Plata, reiterando su lucha por una América Latina unida, libre y soberana frente a los intereses imperialistas.

• En diciembre, la CTA participó en Honduras del 2° Encuentro Continental de la Juventud Trabajadora de las Américas, representada por Joana Giménez, y del 3° Encuentro de la Mujer Trabajadora de las Américas, representada por Alejandra Angriman.

Biblioteca Digital de lxs trabajadorxs de la República Argentina
CTA central de trabajadores de la argentina autónoma

Gremiales

Nuevas organizaciones

El MAR se incorporó a la CTA



En un encuentro que se realizó el 9 de abril en la sede nacional de la CTA, el secretario General de la Central, Hugo "Cachorro" Godoy, junto a otros dirigentes de la Conducción Nacional, dieron bienvenida a la organización territorial MAR y saludaron la decisión de organizarse en la Central. "En la situación que atraviesa el país, necesitamos una organicidad y unidad con otros sectores para la lucha reivindicativa de nuestros derechos.", afirmó Daniel Aguirre dirigente del Movimiento Argentina Rebelde (MAR).

El SURAR se sumó a la CTA



Se trata del Sindicato de Recicladores y Afines al Reciclado (S.U.R.A.R.) que encabeza el Secretario General, José Rodríguez Do Santos. El pedido de adhesión se expresa "en que nuestros debates estaba latente nuestra identificación con el modelo sindical que encaran y sus acertadas iniciativas políticas que llevan adelante". Esta organización tiene representación en la Provincia de Buenos Aires, Tucumán, Chaco, Misiones, Jujuy, Salta, Córdoba, Corrientes y Rio Negro.

Incorporación del Frente Nacional Campesino



El Frente Nacional Campesino se sumó a la CTA mientras se encuentra transitando una intensa lucha contra la intensificación de desalojos que pueden darse en Salta y el Chaco a partir de la aprobación de ordenamientos territoriales y del impacto negativo que tienen el DNU 70/23, la Ley Bases y el RIGI sobre los bosques nativos.

La Corriente Sindical Alberto Caffaratti ya es parte de la Central

Se concretó la incorporación de la Corriente Sindical Alberto Caffaratti que tiene actividad de carácter nacional con presencia en las provincias de Córdoba, Corrientes, Entre Ríos, Rosario, CABA y Buenos Aires. Con un numeroso padrón de afiliados de jóvenes, esta corriente tiene desarrollo en gremios de subterráneos, empleadas de casas particulares, gráficos, estatales, entre otros.

Biblioteca Digital de lxs trabajadorxs de la República Argentina
CTA central de trabajadores de la argentina autónoma

Con la incorporación de diversas organizaciones, se creó la Dirección de Migrantes de la CTA



Representantes de 17 Asociaciones Migrantes sostuvieron una reunión con la Mesa Ejecutiva de la CTA para solicitar la incorporación de a la Central. Las organizaciones trabajan de manera conjunta en la defensa de los derechos humanos y el mejoramiento de las condiciones de vida de los migrantes, los refugiados y sus familias y lo hacen desde una visión integral, apuntando a la promoción de sus derechos, la defensa, el apoyo social, legal, laboral y educación de éstos.

En una reunión realizada en la sede nacional de la Central, que contó con una presencia de más de 60 representantes de los colectivos, se decidió impulsar la Mesa Migrante de la CTA Autónoma con la intención de extender la red a todo el país.

La justicia reconoce el derecho de UETTEL a obtener su Inscripción Gremial



Tras una larga lucha por su reconocimiento, UETTEL celebró que la Cámara Nacional de Apelaciones haya ordenado, a través de una sentencia, que la Secretaría de Trabajo "efectúe en el plazo de cinco (5) días hábiles la inscripción gremial solicitada por la Unión de Empleados y Técnicos de las Telecomunicaciones (UETTEL), bajo apercibimiento en caso de silencio o cumplimiento parcial".

Este sindicato nació en el año 2010 en el seno de la Central con el objetivo de organizar a las y los trabajadores tercerizados de las telefónicas. A lo largo de estos 14 años, protagonizó numerosos conflictos, y consiguió más derechos para sus afiliados, como así también la reincorporación en casos de despidos masivos.

Designaciones en la Comisión Ejecutiva Nacional de la CTA

El 5 de julio en reunión de la Comisión Ejecutiva Nacional de la CTA Autónoma se resolvió la designación de nuevos cargos en direcciones nacionales de las secretarías de la Central.
En ese marco, se constituyó el Equipo Jurídico, dirección que desde entonces está a cargo de Daniel Juraduría, actual Secretario Administrativo de la CTA.
A cargo de la Dirección Nacional de Gremiales, quedó el compañero Carlos Riveiro, quien además es integrante de la conducción de la Asociación de Agentes de Propaganda Médica.
Por su parte, Diego Ledesma, histórico dirigente de la UST y parte de la conducción de la Federación Nacional Territorial, es el Director Nacional de Interior.

Biblioteca Digital de lxs trabajadorxs de la República Argentina
CTA central de trabajadores de la argentina autónoma

Secretaría de Relación con los Pueblos Originarios

Desde esta secretaría se ha trabajado en la reivindicación de los derechos de los pueblos originarios en alianza estratégica con organismos como el SERPAJ y la APDH ante las políticas de este gobierno que han avanzado desde el inicio del gobierno contra los derechos de las comunidades originarias, eligiéndolos como uno de los enemigos internos, llegando incluso a criminalizarlos. Allí hubo que fortalecer alianzas estratégicas en los territorios, y con organizaciones vinculadas a la Central.



Se ha participado en Jujuy junto a organizaciones que son parte de la Central en acciones contra la criminalización que se hizo sobre las y los hermanos que participaron del Jujeñazo durante el año 2023. Jujuy durante el 2023 fue la antesala de lo que luego se vivió a nivel nacional desde la asunción de Milei. Asimismo se acompañó a hermanos trabajadores docentes que fueron cesanteados en sus trabajos en colegios y jardines bilingües.

Salimos a repudiar el avance de la violencia ejercida en manos del Estado sobre las comunidades cuando en el sur se conformó el Comando Unificado para focalizar la embestida sobre el pueblo Mapuche, designado por el gobierno como enemigo interno.

Como parte del Frente Sindical de Lucha Contra el Racismo y la Xenofobia, la secretaría acompañó la 2da Marcha de los Hermanos Afrodescendientes. En el mismo sentido de trabajó junto al trabajadores del INTI sobre el proyecto "Territorios conectados", del que la CTA es cofundadora e integró una junta de derechos a la formación, con el área de Pueblos Originarios de la CSI y de la OIT.



Biblioteca Digital de lxs trabajadorxs de la República Argentina
CTA central de trabajadores de la argentina autónoma

Secretaría de Cultura

La secretaría de Cultura realizó a lo largo del último año un sinnúmero de actos culturales en el Salón Germán Abdala que abarcaron la fotografía, la plástica, el cine, la literatura, los libros, la escultura y el arte en general íntimamente relacionados con la historia y la memoria de nuestra organización.

La obra gráfica de Ricardo Carpani engalanó la CTA

En octubre, se exhibió en nuestra sede una muestra con la obra militante del genial artista plástico que ilustro como nadie la lucha del movimiento obrero.

En la ocasión, se presentó el libro "Carpani Grafica Militante", reeditado por CTA Ediciones, junto a la Universidad de San Martin y al Instituto de Arte y Patrimonio (CONICET), que incluye todas las ilustraciones del artista argentino entre 1963 y 1996. De la actividad, participaron Ignacio Soneira, autor de la investigación; Hernán Cardinale, editor gráfico; los herederos del maestro, Ricardo y Verónica Carpani; representantes de la UNSAN y Hugo "Cachorro" Godoy quién destacó la grandeza del artista "por alentar a la rebelión de nuestro pueblo".

Las muestras del salón Germán Abdala

Desde principios de abril del 2023 las paredes de nuestro salón suelen cobijar exposiciones fotográficas, de pinturas y grabados y muestras temáticas sobre la historia de las y los trabajadores y de la Central. El año 2024 no fue la excepción.

Por una iniciativa de la Gremial Facio Hebequer del Sindicato Único de Artistas, Profesionales y Trabajadores de las Artes Plásticas y Visuales (CTA), se exhibió durante todo el mes una muestra plástica denominada "Por la dignidad y la soberanía nacional" con una treintena de obras realizadas por sus afiliados y afiliadas y una serie de charlas sobre esa temática.

Durante febrero, el fotógrafo Guido Piotrkowsky expuso su muestra "Carnavaleando" sobre los festejos del carnaval norteño y de la ciudad de Buenos Aires y, en septiembre, en el marco de la 33° Marcha del Orgullo, se realizó un homenaje a la artista trans, Cris Miró, con una muestra de fotos de Ale Correa, la presentación del libro de Carlos Sanzol: "Hembra: Cris Miró. Vivir y Morir en un país de machos" y un informe del Archivo de la Memoria LGBT+.





Biblioteca Digital de lxs trabajadorxs de la República Argentina

La defensa de la Soberanía y la Cultura

Al cumplirse 40 años de la movilización popular en repudio a la presencia de un buque estadounidense en la ciudad de Puerto Madryn, la CTA -a través de su sello editorial- reeditó el libro "El Madrynazo" de la historiadora Mónica Durán y participó de las actividades realizadas en Chubut por ATE y la CTA local.

Nuestro sello, además, participó por séptimo año consecutivo en la realización del Concurso Nacional de Literatura Osvaldo Bayer, organizado junto a ATE Cultura, que invita a escribir sobre "El E/estado de la patria" con la participación de Felipe Pigna como jurado.

Por otra parte, en nuestra sede nacional se proyectó, con debate incluido, el documental de Andrés Cedrón, "Cuellos blancos. El caso Vicentín", que revela la trama de delitos financieros ejecutados que dejó al borde de la quiebra a una de las empresas más importantes de la Argentina.

Además, junto a la CGT y la CTA de los Trabajadores, nuestro Departamento de Cultura militó activamente (junto a las secretarias de Cultura provinciales) del Frente Federal de Cultura -un colectivo de sindicatos de la cultura, artistas y comunicadores de todo el país- y participó del Congreso Federal de Cultura y Comunicación realizado en octubre en la ciudad de La Plata bajo la consigna "Cultura es Trabajo, Equidad y Diversidad con Inclusión Social para todas y todes en cualquier punto de Argentina".



A 30 años de la histórica Marcha Federal



En el mes de julio se llevó a cabo un homenaje a la mítica marcha realizada por nuestra central junto al Movimiento de Trabajadores Argentinos (MTA) y la Corriente Clasista y Combativa (CCC) en 1994, un hito de resistencia del movimiento obrero al neoliberalismo de la década del '90.

En el transcurso del acto hicieron uso de la palabra Piera Fernández (Federación Universitaria Argentina); Omar Príncipe (Federación Agraria Argentina); nuestra secretaria de Previsión Social, Olivia Ruiz, en nombre del Movimiento de Jubilados; Francisco Do Reis (Asociación de Pequeñas y Micro Empresas); Jorge Smith (Corriente Clasista y Combativa); Roberto Baradel (CTA de los Trabajadores); Hugo Moyano (MTA) e históricos dirigentes de la Central de aquellos años como Juan González, Víctor Mendibil, Néstor Piccone y Víctor De Gennaro.

Hugo "Cachorro" Godoy, secretario General de la CTA Autónoma, manifestó que "Éste es un merecido reconocimiento a todos y todas quienes protagonizaron aquella epopeya, pero también es la reafirmación de la unidad del campo popular, porque pudimos enfrentar a la dictadura, enfrentamos la traición, y ahora también lo vamos a poder hacer con este gobierno».

Biblioteca Digital de lxs trabajadorxs de la República Argentina
CTA central de trabajadores de la argentina autónoma

CNTI - Coordinación Nacional de Trabajadores/as de la Industria

La CNTI ha mantenido a lo largo de 2024 un firme compromiso en la defensa de la industria nacional, a pesar de los ataques constantes del presidente Javier Milei hacia el sector. Encuentros internacionales, manifestaciones y plenarios sindicales han marcado este período, consolidando la lucha por el trabajo digno, la soberanía nacional y la producción sostenible. "Desde CNTI vamos a mejorar las alianzas políticas que exigen este tiempo. Ampliar influencia para resistir y ganar con un plan de trabajo para organizar a los amigos de la industria en defensa de la soberanía", explicó Adolfo Aguirre, coordinador nacional de este espacio.

Desde enero, la CNTI participó activamente en el lanzamiento del Frente de Gremios Estatales, un frente constituido por organizaciones que representan diversos sectores, niveles y empresas públicas estratégicas del Estado Nacional. El compañero Diego Seimandi fue quien representó a la Coordinación en este frente. En ese marco, la CNTI se posicionó firmemente en defensa de ARSAT, frente al atropello de las autoridades, y brindó apoyo a los trabajadores del INTI para evitar más de 1.000 despidos en este organismo clave para el control y la seguridad de la industria, entre otras acciones.

La CNTI, junto con la UOM y la FeTIA, organizaciones hermanas del sector afiliadas a la CGT y la CTA-T, respectivamente, recibieron el respaldo explícito de la federación global del sector, IndustriALL, que agrupa a 50 millones de trabajadores en 120 países. En la sede de la CTA Autónoma, Kemal Özkan, secretario general de IndustriALL, y Marino Vanni, secretario para América Latina y el Caribe, expresaron su apoyo a las tres organizaciones afiliadas y denunciaron el ataque del gobierno ultraderechista de Milei contra la clase trabajadora.



Biblioteca Digital de lxs trabajadorxs de la República Argentina
CTA central de trabajadores de la argentina autónoma

Además de la resistencia, la CNTI ha tenido una activa participación en encuentros internacionales. El 18 de julio, Carolina Komar, de la Junta Interna de ATE-CNEA, participó en Bogotá, en representación de la CNTI, en un encuentro organizado por IndustriALL sobre "Transición Justa con Perspectiva de Género en el Sector Energético".

Al mes siguiente, la CNTI se reunió con los capitanes Pascual Álvarez y Mariana Rivera, de la Asociación Sindical de Pilotos Aviadores de México (ASPA), con el fin de avanzar en acuerdos sobre la industria aeronáutica y consensuar posiciones comunes frente a la preocupación por la introducción de la Inteligencia Artificial en el sector.







El 16 de octubre, la CNTI participó en el Seminario de Intercambio Sindical de los Trabajadores de la Industria de Argentina y Brasil, realizado en la Ciudad de Buenos Aires y organizado por IndustriALL. Finalmente, en noviembre, la CNTI participó en el Encuentro Internacional de la Industria Naval (EINAVAL 2024), que tuvo lugar en Mar del Plata. Este evento contó con la participación de una delegación internacional, con representantes de astilleros de Europa y América Latina.

Además, se pudo reincorporar a Julio Castro, coordinador de organización de la CNTI y dirigente del sindicato de telecomunicaciones UETTEL, quien había sido despedido injustamente por Argencobra, una subsidiaria de la transnacional Movistar, debido a su actividad sindical. Tras meses de presión, el 12 de diciembre de 2024, el fuero laboral nacional concedió una medida cautelar que ordenó a la empresa reincorporarlo a su puesto de trabajo.

Biblioteca Digital de lxs trabajadorxs de la República Argentina
CTA central de trabajadores de la argentina autónoma

Secretaría de Condiciones y Medio Ambiente de Trabajo

El equipo de la secretaría está integrado por compañerxs de distintos sindicatos (FOETRA, ATE, AAPM, UETTEL), que aportan al trabajo desde sus distintas miradas y experiencias. Las actividades del 2024 se vieron fuertemente atravesadas por el contexto nacional, el cual profundiza la pérdida de derechos laborales, el desmedro en nuestra salud y vida, la imposibilidad de avanzar hacia un entorno de trabajo seguro y saludable, como principio y derecho fundamental.

Se trabajó en conjunto con la CGT y la CTA-T en la Mesa Sindical de Salud Mental y Consumos Problemáticos (COPREISMA), del Ministerio de Trabajo de la Nación.

En el ámbito del MERCOSUR, se continuó participando por el sector sindical de Argentina, en las reuniones de las Comisiones de Trabajo del órgano sociolaboral - presidencia pro tempore de Paraguay. Integrando las Comisiones del Plan Regional de Inspección del Trabajo y del Equipo Técnico de Salud y Seguridad en el Trabajo, colaborando también con los grupos de Género y Formación Profesional.

En el marco del Día Mundial de la Salud y Seguridad en el Trabajo 28 de abril, se desarrolló la "Jornada de Salud y Seguridad" junto a otras organizaciones sindicales de la región en la CTA Autónoma. Desde la secretaría, se participó de la actividad realizada por la OIT " PREVENIR Y ABORDAR LA VIOLENCIA Y EL ACOSO EN EL MUNDO LABORAL MEDIANTE LA SEGURIDAD Y LA SALUD EN LAS AMÉRICAS"; del taller llevado a cabo por OIT sobre "Masculinidades y SST: El papel de los hombres y las masculinidades transformadoras"; del curso Virtual sobre "Desafíos Generales de la Salud Laboral para el sindicalismo de las Américas", dictado por la CSA; del curso de Cooperación Internacional dictado por el IEF – CTAA; de la actividad de Formación de tutores/as de la OIT.



Por otro lado, integraron y se sumamos al trabajo del equipo de la CSI que participa del debate por un Convenio de OIT (con Recomendación), sobre RIESGO BIOLÓGICO; de la mesa de trabajo sobre Protección Social de la CSA; del Equipo de la central que participó en la elaboración del Proyecto de Cooperación Internacional con UOCRA y UE.

En el ámbito de la CNTI, participaron del III Congreso Nacional de la Coordinadora Nacional de Trabajadores de la Industria, sobre las condiciones de SSLyA y la soberanía, trabajo y producción de las telecomunicaciones y la soberanía, trabajo y producción de las telecomunicaciones en la Argentina.

Por otro lado, participaron en diversos espacios educativos: CITRA (Centro de Innovación de los trabajadores) CONICET — UMET (Universidad Metropolitana para la Educación y el Trabajo): Exposición sobre "Las Condiciones de Trabajo en Grandes Empresas"; Colegio Profesional de Higiene, Seguridad y Medio Ambiente (COPHISEMA): Exposición sobre CyMAT desde la visión sindical; y se dictó capacitación sobre Condiciones y Medio Ambiente de Trabajo en diferentes centros educativos CENS 48, CENS 15, IFTS N 24, Facultad Ciencia Sociales UBA.

Biblioteca Digital de lxs trabajadorxs de la República Argentina
CTA central de trabajadores de la argentina autónoma

Secretaría de Prensa y Difusión

Como cada año, la secretaría de Prensa tuvo a su cargo la responsabilidad de la construcción de elementos comunicaciones para la difusión de las actividades, iniciativas, informes, y pronunciamientos políticos de la Central, de la conducción, de las distintas secretarías que la integral, las regionales, y también de los sindicatos y federaciones que forman parte de la CTA.

Se trabajó tanto en la consolidación de las herramientas históricas, como lo son la página web institucional y las redes sociales, como así también la puesta en marcha de nuevos formatos. También se trabajó en la conformación de los distintos materiales comunicacionales, tanto los institucionales, como aquellos que requirieron el tiempo político, de formación, o realización de Campañas Comunicacionales como lo fue la campaña contra el DNU 70/23, acompañando a la militancia con la realización de materiales informativos, publicitarios, diseño de cartelería, pecheras, realización del Proyectorazo contra el DNU, etc.

También se trabajó en el apoyo a las secretarías de comunicación de las provincias y regionales, en esta oportunidad específicamente con el desarrollo de páginas webs a las provincias de Chaco y Misiones y requerimientos y mantenimientos de demás web tanto regionales como provinciales.

Entre las nuevas herramientas se encuentra el Grupo de Difusión de Whats App "Grupo Informativo CTA", donde se difunde material fotográfico, videos, notas y comunicados de interés para la comunidad que lo integra, logrando así una línea de comunicación más directa con la militancia de la Central.

Durante el 2024 además, esta secretaría tuvo como objetivo el lanzamiento del canal de streaming en el youtube institucional. Esta nueva herramienta digital de la secretaría de prensa y difusión de la CTA Autónoma comenzó a funcionar en articulación con las secretarías de Juventudes, Géneros, Derechos Humanos, y el Instituto de Estudios y Formación para amplificar los objetivos propios de la secretaría y del trabajo del equipo de prensa. En principio este Canal cuenta con una programación diaria, con programas enfocados en temas específicos: política federal, juventudes, feminismo, formación y derechos humanos. Se trata de una iniciativa para modernizar y dinamizar la presencia de la CTA a través del acondicionamiento de un espacio de streaming, en la propia sede de la Central.

Por otro lado, desde la Secretaría se participó junto a otras centrales de los debates en los 15 encuentros y jornadas preparatorias realizadas en 8 provincias y la Ciudad de Buenos Aires en el marco de la construcción del Congreso Federal de Cultura y Comunicación en el Centro Provincial de las Artes Teatro Argentino, en la ciudad de La Plata. La convocatoria fue oficializada durante una conferencia de prensa en la Asociación Argentina de Actores y Actrices, donde estuvieron presentes referentes del Frente Cultural Federal, las centrales sindicales CGT, CTA Autónoma y CTA de los Trabajadores.

Desde el área de Prensa y Comunicación -en articulación con el IEF- se proyectó una identidad visual y se produjeron todos los materiales gráficos, informativos y educativos del Campus Virtual Adriana Calvo. Gran parte de ese material alimentó las redes sociales y se plasmó en el sitio web de la propuesta formativa, también realizado desde esta dirección.

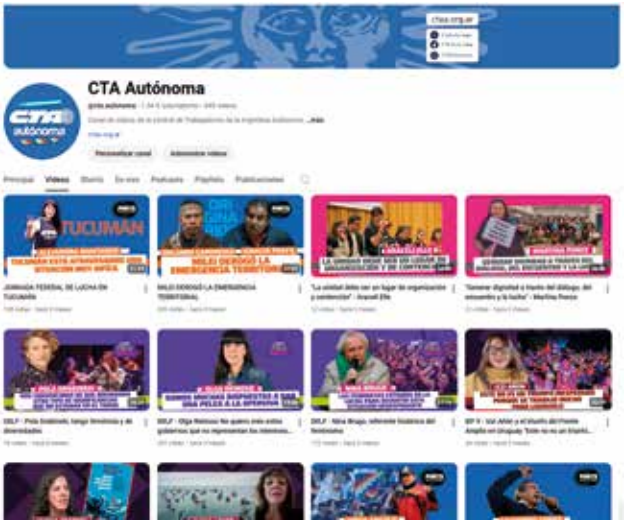

Biblioteca Digital de lxs trabajadorxs de la República Argentina
CTA central de trabajadores de la argentina autónoma

Dirección Nacional de Nuevas Tecnologías



Desde la dirección se activaron distintas iniciativas de formación y debate en torno a las Nuevas Tecnologías.

18 de enero: Campaña en defensa de Arsat y del atraso salarial de compañeras y compañeras con un video institucional donde se explica cómo está organizada y cuál es su función en el marco de las telecomunicaciones y de la soberanía de datos y soberanía en telecomunicaciones.

25 de abril: Inteligencia Artificial: cambios antropológicos y cambios en la configuración del trabajo. Participaron: Miguel Benasayag (investigador en biología y neurofisiología, colectivo Malgré Tout); Fernando Schapachnik (Fundación Sadosky); Hugo Pagola (Maestria UBA de Ciencia de Datos); Moderaron y organizaron: Luis Zas (Dir. Nuevas Tecnologías) y Ariel Pennisi (IEF, IPyPP).

30 de mayo: Actividad internacional coorganizada con la Secretaría de Relaciones Internacionales y la Intersindical valenciana y otras organizaciones sindicales y políticas, con epicentro en Valencia (España) con motivo de la solidaridad internacional por el ataque del gobierno de Javier Milei a la ciencia y la tecnología siendo puntualmente específico con el caso Arsat no solo por el ahogo financiero sino también con el atraso de un 50% de los salarios con respecto al resto de los trabajadores del rubro. La campaña de Solidaridad con Arsat continuó en Madrid con declaraciones de organizaciones sindicales y políticas.

20 de septiembre: Taller La inteligencia artificial en la gestión sindical, realizada en forma híbrida (en nuestra sede de la CTA Autónoma) con la organización de la Secretaría de Nuevas Tecnologías y con una única expositora/orientadora en Laura Mares (Fundación Sadosky)

31 de octubre: Algoritmos, sujetos y soberanías, actividad organizada por la Dirección de Nuevas Tecnologías de la CTA A, Área de Nuevas Tecnologías del IEF CTA A, FOETRA - Nuevas Tecnologías, y el Departamento de Folklore de la UNA. La actividad contó con dos mesas: Soberanía de datos y ciberseguridad, y Colonización tecnocientífica y mundo laboral.

La Dirección Nacional participa activamente en el FRENTE DE SINDICATOS ESTATALES Y GREMIOS DE EMPRESAS PÚBLICAS y la CNTI (Coordinación Nacional de Trabajadores de la Industria) para los que genero un documento junto con varios militantes e intelectuales sobre la digitalización del Estado (se puede consultar en la biblioteca digital de la Central).

Varios documentos elaborados por el equipo de la Dirección sobre el uso de apps de Inteligencia Artificial, Billeteras Virtuales, Soberanía de Datos, etc. que se encuentran tanto en la plataforma educativa Adriana Calvo como en la Biblioteca digital de la Central.

Biblioteca Digital de lxs trabajadorxs de la República Argentina
CTA central de trabajadores de la argentina autónoma

Secretaría de Discapacidad



En un año plagado de ataques por el cruel ajuste del Gobierno Nacional, la Secretaría de Discapacidad continuó su trabajo acompañando a las personas con discapacidad y sus familiares en las distintas peleas que hubo que abordar ante los recortes de programas, quitas de derechos y bajas de prestaciones pero sin dejar de lado la acción gremial y por la inclusión en el ámbito laboral.

También se abocó, en el marco del proceso de discusión de la unidad política de ambas CTA, a la construcción de la Intersindical de Discapacidad que se presentó el 3 de diciembre último en la sede nacional de la CTA Autónoma como una herramienta de lucha contra las políticas que pretenden imponer en detrimento de los sectores más vulnerables pero también para dar estas discusiones hacia adentro de las propias organizaciones.

Biblioteca Digital de lxs trabajadorxs de la República Argentina
CTA central de trabajadores de la argentina autónoma

Biblioteca Digital de lxs trabajadorxs de la República Argentina
CTA central de trabajadores de la argentina autónoma

CRONOLOGÍA DE ACCIONES 2024

Biblioteca Digital de lxs trabajadorxs de la República Argentina
CTA central de trabajadores de la argentina autónoma

ENERO

La CTA participó en reuniones multisectoriales contra el ajuste de Milei

Durante los primeros meses de gobierno de Javier Milei, distintas multisectoriales y asambleas ciudadanas que se conformaron en distritos de la provincia de Buenos Aires, como así también en los barrios de la Ciudad de Buenos Aires y de otras provincias. La CTA llamó a su militancia a participar y accionar en las distintas instancias territoriales. En la misma línea participó de las distintas acciones en defensa de la cultura, como de los cacerolazos y ruidazos que tenían lugar en las distintas esquinas del país. Estas acciones fueron camino a la construcción del paro general que se realizó a Javier Milei el 24 de enero.

24 de enero: Contundente Paro y Movilización en defensa de la Patria y de los Derechos de la clase trabajadora



La CTA fue parte de una Jornada Histórica al protagonizar un Paro Nacional contundente, con movilizaciones en todo el país. En el Congreso, el pueblo se movilizó para rechazar el ajuste y el saqueo del Gobierno de Milei. Este primer paro general fue contra el DNU y la Ley Ómnibus, primeras medidas del gobierno, y tuvo la participación de los distintos sindicatos de la CTA Autónoma, la CGT y la CTA de los Trabajadores, además de otros sectores del pueblo.

La CTA concentró frente a la ANSES en defensa de los derechos previsionales



La convocatoria a las puertas de la ANSES en la Ciudad de Buenos Aires tuvo como objetivo mostrar el rechazo al DNU y a la Ley Ómnibus impulsados por el gobierno de Milei, que amenazan con suspender la movilidad jubilatoria y atacar el Fondo de Garantía de Sustentabilidad.



Acciones judiciales contra el DNU 70/23 y la reforma laboral

La CTA Autónoma llevó adelante múltiples acciones para rechazar el dictado del decreto de necesidad y urgencia 70/23, a través del cual el Gobierno Nacional modificó una gran cantidad de normas que afectan las condiciones de vida de la población de nuestro país. Entre ellas se encuentra la promoción de un amparo colectivo que actualmente tramita en la Justicia Federal en lo Contencioso Administrativo.

La Sala de Feria de la Cámara del Trabajo hizo lugar al amparo de la CGT, uno de los tantos planteados por las centrales obreras y diversas organizaciones, y determinó que el capítulo 4 del DNU 70/2023 de Javier Milei es inconstitucional.

Biblioteca Digital de lxs trabajadorxs de la República Argentina
CTA central de trabajadores de la argentina autónoma

FEBRERO

La CTA se declaró en estado de alerta y movilización y denunció la salvaje represión en las movilizaciones contra la Ley Ómnibus

La CTA Autónoma declaró Estado de Alerta y Movilización ante el atropello a la Democracia manifestado con la salvaje represión perpetrada por la ministra Patricia Bullrich al pueblo que se movilizó al Congreso para defender los derechos conseguidos. Denunció el operativo absolutamente desmedido que terminó con heridos por balas de goma, quemados por el gas pimienta y detenidos.





La CTA Corrientes rechazó la visita de Milei a la provincia

Mediante un comunicado, firmado además por múltiples organizaciones, se consideró que el Presidente buscará llevar a Corrientes las recetas de ajuste del FMI solapadas bajo las "ideas de la libertad". Allí sostuvieron "El Presidente viene a Corrientes a difundir las "ideas de la libertad" que no son otra cosa que las recetas de ajuste del FMI, que se aplicaron en la dictadura, el menemismo, el macrismo y que dieron como resultado una transferencia de ingresos de las grandes mayorías argentinas a los sectores más poderosos".

La CTA Santa Fe marchó junto a la Multisectorial contra el hambre



La CTA, como parte de la Multisectorial Santa Fe, marchó junto a organizaciones sociales, políticas y sindicales para denunciar que el hambre es un crimen y exigir la declaración de emergencia alimentaria. La convocatoria tuvo como eje la denuncia del hambre pero también se expresó contra el DNU 70/23, en defensa de la cultura, la educación, la salud, la ciencia y la tecnología y el sistema previsional. En un marco de rechazo al ajuste que se desató sobre la clase trabajadora, también reclamó por la reincorporación de todxs lxs despedidxs en el Estado.

Biblioteca Digital de lxs trabajadorxs de la República Argentina
CTA central de trabajadores de la argentina autónoma

Salario Mínimo, Vital y Móvil: La CTA participó de las distintas convocatorias y rechazó los mecanismos del Gobierno que definir por decreto

El 20 de febrero, el Gobierno Nacional, a través del vocero presidencial Manuel Adorni, anunció un aumento por decreto, el Salario Mínimo, Vital y Móvil, que será de $180.000 en febrero y $202.800 en marzo. El anuncio se realizó tras la farsa que se había montado la semana pasada en el Consejo del Salario, donde se rechazó la propuesta de las centrales sindicales, y no hubo propuesta del sector empresarial, en sintonía con los intereses del Gobierno.





La CTA fue protagonista de la Jornada Latinoamericana y Caribeña de Integración de los Pueblos

El Centro de Convenciones CECONFI, en Foz de Iguazú, fue el escenario de la segunda Jornada Latinoamericana y Caribeña de Integración de los Pueblos. 4.000 militantes y dirigentes de organizaciones sociales, políticas y sindicales colmaron las instalaciones para avanzar en proyectos de unidad en Nuestra América.

La actividad contó con la presencia de numerosas organizaciones políticas, sindicales y sociales, y la participación de varios referentes populares como Adolfo Pérez Esquivel, José "Pepe" Mujica, Francia Márquez, Joao Pedro Stedile y Carol Proner, entre otros. Fue organizada por ALBA Movimientos, la Asamblea Internacional de los Pueblos (AIP), la Confederación Sindical de Trabajadores de las Américas (CSA), la Organización Continental de Estudiantes de América Latina y el Caribe (Oclae), la Jornada Continental por la Democracia y Contra el Neoliberalismo, así como las universidades Unioeste y UNILA.



Biblioteca Digital de lxs trabajadorxs de la República Argentina
CTA central de trabajadores de la argentina autónoma

MARZO

Precongreso Catamarca: las calles son nuestras



Camino al Congreso Nacional de la CTA, se realizó el pre Congreso de la CTA catamarqueña, donde el compañero Celso realizó una caracterización de la situación provincial, indicando la profunda y preocupante situación del trabajo precarizado, los bajos salarios y el empobrecimiento de la vida de lxs trabajadores, lo que ha sido el caldo de cultivo para el surgimiento del nuevo gobierno, así como la necesidad de una reflexión sobre el rol de referentes / dirigentes sociales, sindicales y políticos. Se destacaron en dicho encuentro la construcción de multisectoriales que vienen desarrollando acciones desde el inicio de la nueva gestión de gobierno.

La CTA movilizó en contra del cierre de los complejos de Chapadmalal y Embalse, y en defensa del turismo social

La movilización fue en repudio a la decisión de esa secretaría y del Gobierno Nacional de cerrar al público las Unidades Turísticas de Chapadmalal y Embalse, algo que no había ocurrido nunca desde su fundación en 1950. Estos complejos fueron construidos por el gobierno de Perón con el objetivo de impulsar y garantizar el turismo de los sectores populares.

La CTA La Pampa tuvo su Precongreso provincial

El 14 de marzo se realizó el Precongreso virtual de la provincia de La Pampa, con la presencia de Mariana Mandakovic, y Roxana Rechimont, Secretaria General de la CTA de dicha provincia, junto con compañeros y compañeras congresales pertenecientes a varias organizaciones como ATE, docentes universitarios, pueblos originarios, jubilados y jubiladas, entre otros. Roxana destacó la importancia de unificar y concretar el Congreso para realizar una propuesta en conjunto y se organice la unidad de la clase obrera con otras centrales, así como la posibilidad de tener un debate donde prevalezcan los fundamentos de nuestra Central, pionera en la lucha contra la precarización laboral, los despidos y la apertura a las organizaciones sociales. Hay que preparar a la clase obrera para resistir y organizar la gran marea de lucha que va a venir, finalizó la compañera.

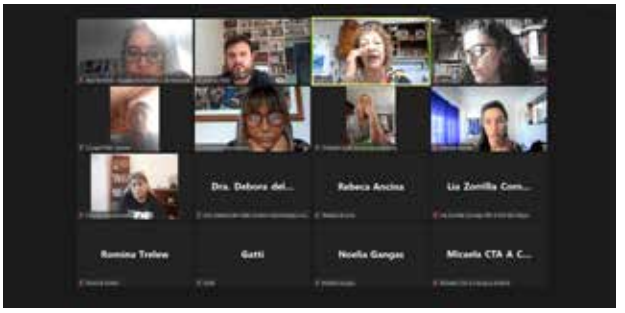

Chubut realizó su Pre Congreso rumbo al Congreso Nacional

El pasado 7 de marzo, se realizó el primer encuentro virtual con compañeros y compañeras congresales de la provincia de Chubut. Se remarcó allí la necesidad de poder hacer una lectura más profunda de lo que pasa en nuestras provincias y territorios a lo largo del país, y generar espacios de debate y reflexión propiciando el protagonismo de nuestra clase y la centralidad del movimiento obrero para construir no solo resistencia sino también acciones estratégicas para la ofensiva.

Biblioteca Digital de lxs trabajadorxs de la República Argentina
CTA central de trabajadores de la argentina autónoma

8M: Las mujeres y diversidades pararon y se movilizaron contra el ajuste de Milei

En un nuevo Día Internacional de las Mujeres y Diversidades trabajadoras, la CTA volvió a ganas las calles. El paro de las Mujeres y Diversidades y la movilización feminista se hizo sentir en todo el país. El dramático crecimiento del hambre, la inflación que licúa ingresos, despidos, la violencia institucional y la precarización general de la vida fueron algunos de los reclamos más sentidos de la Jornada de Lucha.

La CTA realizó su Congreso Nacional Ordinario y Extraordinario el 23 de marzo

Bajo la consigna "Unidad, Justicia Social y Soberanía Popular por una Patria Emancipada" se realiza en la ciudad de Avellaneda, Buenos Aires, el 3° Congreso Ordinario y 6° Extraordinario de la CTA Autónoma. El evento contó con la presencia de 373 Congresales, 137 delegados fraternales y 37 delegados internacionales. Tras el informe del secretariado y la ratificación de la comisión revisora de cuentas, los congresales votaron y aprobaron la Memoria y Balance del período 2022/23. Finalmente se aprobó la declaración política del Congreso Nacional de la CTA: "Rebeldía y esperanza".

La CTA marchó en unidad por "Memoria, Verdad y Justicia"

El 24 de marzo la CTA marchó en todo el país para decir "Nunca Más miseria planificada". La histórica movilización fue para seguir luchando por Memoria, Verdad y Justicia y contra el plan de saqueo, ajuste y represión del Gobierno de Javier Milei. La Central, junto a cientos de organizaciones sindicales, sociales, territoriales, de derechos humanos se movilizaron en las plazas de todo el país para volver a decir que fueron 30 mil y "Nunca Más miseria planificada".

ABRIL

Unitaria movilización de jubilados y jubiladas contra la reforma previsional



En el marco del inicio de sesiones de la Comisión de Previsión Social de Diputados, la CTA Autónoma, junto a las organizaciones que integran la Multisectorial en Defensa de la Seguridad Social (CTA Autónoma, CTA de los Trabajadores, La Bancaria, la APDH, la CCC, entre otras) movilizó al Congreso de la Nación en el marco del inicio de sesiones de la Comisión de Previsión Social de Diputados.

En el marco de las reuniones de la Comisión de Previsión y Seguridad Social del Congreso Nacional por los diferentes proyectos de movilidad jubilatoria tras la sanción de Decreto de Necesidad y Urgencia 274/24, Olivia Ruiz, Secretaria de Previsión Social de la CTA Autónoma, expuso la posición de la Central y denunció el uso indiscriminado que está haciendo el Gobierno nacional de los recursos de las y los jubilados, tanto de la caja del ANSES como de las cajas provinciales.

Consejo del Salario: Otra vez el Gobierno y los empresarios acuerdan un final bochornoso

Se llevó a cabo la reunión del Consejo del Salario convocada por el Gobierno en la que participaron las cámaras empresarias y las centrales sindicales para establecer un aumento del Salario Mínimo, Vital y Móvil (SMVM). Como nuevamente no hubo acuerdo, el gobierno definió nuevamente por decreto.

Biblioteca Digital de lxs trabajadorxs de la República Argentina

La CTA y la Federación Nacional Territorial movilizaron y sostuvieron un corte en la 9 de Julio en unidad con todos los movimientos sociales: fuerte represión

Ante la falta de respuestas del Gobierno de la Nación, las organizaciones reclamaron políticas sociales para atender la emergencia alimentaria en las barriadas populares. La multitudinaria movilización unitaria ganó las calles en reclamo de alimentos para comedores y merenderos. Un operativo de las fuerzas de seguridad emboscó a quienes se movilizaban, reprimiendo, atacando violentamente a la gente y deteniendo a compañeros y compañeras, desatando una cacería por el microcentro porteño.

El país se movilizó en defensa de la Educación Pública

La Movilización en defensa de la Educación Universitaria Pública y Gratuita fue masiva en todo el país. La CTA marchó con los gremios docentes nucleados en el Frente Universitario Nacional, de Congreso a Plaza de Mayo.

La Marcha Nacional Universitaria, que concentró a 800 mil personas en el centro porteño y más de 1 millón en todo el país, tuvo como principal reclamo el aumento del presupuesto para gastos de funcionamiento y salarios docentes, siendo la Educación Universitaria Pública clave para el desarrollo de nuestro país, mientras que de continuarse con el presupuesto congelado, las universidades podrían funcionar solo hasta mitad de año.



La CTA Santiago del Estero marchó en defensa de la Universidad Nacional



La regional Santiago del Estero de la CTA marchó en defensa de la UNSE, y puso énfasis en la presencia de docentes, estudiantes, organizaciones sociales y sindicales, y familias en la marcha que se realizó en la provincia, en sintonía con las acciones realizadas en todo el país en defensa de la Educación Pública y en rechazo al desfinanciamiento que impulsa el Gobierno nacional.

CTA Santa Cruz: Estatales y petroleros construyen una mesa sobre política energética



Dirigentes de ATE Santa Cruz y del Sindicato de Petroleros y Gas Privado se reunieron para analizar la situación de los trabajadores de la minería a nivel nacional y provincial. Entre las preocupaciones principales se encuentra la amenaza de cierre de Yacimientos Carboníferos Río Turbio (YCRT), que pone en peligro centenares de puestos de trabajo y la actividad económica de dos localidades, Río Turbio y 28 de Noviembre.

Biblioteca Digital de lxs trabajadorxs de la República Argentina
CTA central de trabajadores de la argentina autónoma

La CTA Tierra del Fuego repudió la presencia de Milei

Junto a organizaciones sociales y políticas de la provincia rechazaron la presencia del presidente de la Nación Javier Milei, quién visitó la provincia para reunirse con Laura Richardson, jefa del Comando Sur, de las Fuerzas Armadas de Estados Unidos.



MAYO

1° de Mayo: La CTA ganó las calles junto a todas las centrales sindicales en contra de las políticas de ajuste de Javier Milei

En el Día del Trabajador y la Trabajadora, una multitud se movilizó contra la reforma laboral, los despidos y las políticas de ajuste de este Gobierno. La CTA marchó en unidad con todas las centrales sindicales. Como cada 1 de mayo, se recordó en todo el mundo a los Mártires de Chicago, y la histórica lucha que protagonizaron en defensa de los derechos laborales. En Argentina hubo movilizaciones a lo largo y ancho del país. La CTA, junto a todas las centrales sindicales y movimientos sociales, marchó al Monumento al Trabajo en repudio a las políticas de Javier Milei. También se puso en marcha la campaña de recolección de firmas para la derogación del DNU 70/23.

La CTA se manifestó contra la Ley Bases en la Feria Minera de San Juan

La Feria Minera es un encuentro federal realizado por los empresarios mineros al que asisten las empresas mineras de toda la Argentina junto a la clase política. Se hace cada dos años y en este caso en particular, el gobernador Marcelo Orrego lanzó la Mesa del Cobre, que contó con la asistencia de 5 gobernadores: el propio Orrego, el mendocino Alfredo Cornejo, el catamarqueño Raúl Jalil, el cordobés Martín Llaryora, el salteño Gustavo Sáenz y el riojano Ricardo Quintela, quien también estuvo aunque no en la firma propiamente dicha.

9 de mayo: Junto a todas las centrales, la CTA fue al Paro General

"El paro se está realizando con un alto nivel de adhesión de trabajadores y trabajadoras. La situación es suficientemente grave y es imprescindible que la sociedad argentina exprese cada día más el rechazo hacia el Gobierno.", afirmó Hugo Godoy sobre la acción unitaria del 9 de mayo. En ese sentido, añadió que "el Gobierno no va a poder imponer el miedo, como pasó en la dictadura genocida. La convocatoria muestra un grado de unidad que ratifica en nuestro pueblo el accionar colectivo. Las medidas de acción van a seguir si el Gobierno no da respuesta".

La CTA Autónoma promovió una denuncia penal contra diputados por la entrega de facultades extraordinarias para Milei

Adolfo Pérez Esquivel, Alicia Castro, Eduardo Barcesat, Carlos Rosanski, Hugo "Cachorro" Godoy, Claudio Lozano, Jorge Elbaum y Atilio Borón fueron los autores de la denuncia que se presentó el jueves 16 de mayo ante la Cámara Nacional en los Criminal y Correcional Federal de la Ciudad de Buenos Aires, contra las y los legisladores que, durante la extensa sesión del pasado 30 de abril en la que se votó a favor de la Ley Bases, otorgaron la suma del poder político al Ejecutivo Nacional.

Biblioteca Digital de lxs trabajadorxs de la República Argentina
CTA central de trabajadores de la argentina autónoma

Amplio repudio a la criminalización de dirigentes sociales



Dirigentes y dirigentas de diferentes organizaciones del campo popular sufrieron allanamientos ilegales y simultáneos en sus domicilios. Se realizó una conferencia de prensa, de la cual participaron la CTA y la FENAT, donde las organizaciones denunciaron persecución judicial y criminalización de la protesta social.

Tanto las asesoras legales de las organizaciones como los referentes, denunciaron que los allanamientos fueron ilegales, ya que se realizaron durante la noche, y extrajeron objetos que no estaban en la nómina. También indicaron que el expediente tiene secreto de sumario, por lo cual todavía los referentes no tienen información acerca de las causas por las cuales son imputados.

Sindicatos de Salud movilizaron en todo el país en defensa del Sistema Sanitario Público

Las y los trabajadores de la Salud organizados en el Frente de Gremios Estatales denunciaron salarios por debajo de la línea de la pobreza, la falta de personal y de insumos en los Centros de Salud. En el acto central, que se realizó en el Congreso de la Nación, se realizó una performance para denunciar "La salud por el piso". También hubo marchas y concentraciones en La Rioja, Chaco, Río Negro, Tierra del Fuego, Neuquén y San Luis.



El IEF lanzó el campus virtual "Adriana Calvo"

Se trata de una iniciativa institucional para desarrollar procesos continuos de formación federal a distancia desde y para les trabajadores. El acto de presentación pública del Campus Virtual "Adriana Calvo" se realizó este miércoles 29 en la sede nacional de la Central y estuvo cargado de emoción por la presencia de la familia de Adriana Calvo, compañeros de militancia y dirigentes de la CTA.

Hasta la victoria siempre querida Norita: ¡Venceremos!

La CTA despidió a Nora Cortiñas, Madre de Plaza de Mayo Línea Fundadora. Quien dedicó su vida a la búsqueda de su hijo, Gustavo, desaparecido por la Dictadura Cívico Militar, y a la lucha por Memoria, Verdad y Justicia. También acompañó y respaldó todas las luchas de las y los trabajadores, y del movimiento feminista. Norita, Madre de todas las batallas, hasta la victoria, siempre.



Biblioteca Digital de lxs trabajadorxs de la República Argentina
CTA central de trabajadores de la argentina autónoma

JUNIO

3J: La CTA movilizó en todo el país para volver a decir Ni una menos

Bajo el lema "Sin Hambre y con Derechos nos queremos", este 3 de junio, de lucha contra las violencias de géneros, el movimiento feminista movilizó en unidad. En Ciudad de Buenos Aires, una multitud llenó la plaza y las inmediaciones del Congreso nacional contra la Ley Bases y el DNU 70/23, y cómo precariza la vida de las mujeres y las diversidades.



La CTA y el IEF realizaron la Feria del Libro de Pensamiento Político

Bajo el lema "Sin cultura no hay país" durante el primer fin de semana de junio se realizó la Feria del Libro de Pensamiento Político organizada por el Instituto de Estudios y Formación de la CTA Autónoma, en la sede de la Central sindical ubicada en Bartolomé Mitre 748 de la Ciudad de Buenos Aires.

Pasaron por la feria autores de la talla de Liliana Hecker, y estuvieron presentes las editoriales: Sudestada, Trapezoide, Lavaca, Sentiaprendiendo, Oasis, Madreselva, Ciccus, Godot, Rededitorial, Editoriales de Cine, El bodegón, Las cuarenta, Fútbol contado, Argra, La Poderosa, Acercándonos, CTA Ediciones, De la Comarca, Crisis, IEF, UNSAM, Mil botellas, Ediciones UNGS.

La CTA llevó a la Conferencia de la OIT la denuncia a Milei por los ataques a los derechos laborales

La Delegación de la CTA en la OIT, encabezada por su secretario General, Hugo Godoy, acompañado por Adolfo Aguirre (Relaciones Internacionales), Alejandra Angriman (Gremiales) y Daniel Jorajuría (Administrativo) llevó al seno de la Organización Internacional del Trabajo, único ente tripartito de Naciones Unidas que reúne a gobiernos, trabajadores y empleadores, la denuncia por los continuos ataques y proyectos lesivos del Gobierno de Javier Milei contra los derechos laborales y las organizaciones sindicales.

La contundencia del apoyo internacional conseguido en ese ámbito lo explicita la presencia de Luc Triangle, Secretario General de la Confederación Sindical Internacional (CSI), que representa a 220 millones de trabajadores en 163 países, y de Rafael Freire, Secretario General de la Confederación Sindical de las Américas (CSA), que afilia a 55 millones de trabajadores de 21 países de la región.

Territorios en Lucha realizó una carpa contra el hambre en el Congreso nacional

Las organizaciones sociales y territoriales que componen Territorios en Lucha, del que forma parte la Federación Nacional Territorial (FeNaT), de la CTA, organizó una gran muestra de alguna de sus actividades comunitarias para visibilizarlas y denunciar una vez más la falta de entrega de insumos y alimentos.



Biblioteca Digital de lxs trabajadorxs de la República Argentina
CTA central de trabajadores de la argentina autónoma

Más de 1000 jóvenes de todo el país asistieron al Encuentro Nacional de Juventudes por la Argentina

El Encuentro Nacional de Juventudes por la Argentina se desarrolló el sábado último en la sede de la Facultad de Ciencias Sociales de la UBA, y tal como destacan sus propios organizadores, generó una oportunidad única "para dialogar, debatir y generar una visión de país conjunta, por el presente y el futuro de la Patria".

La CTA movilizó al Congreso contra la Ley Bases y para que se derogue el DNU



Una multitud se movilizó a las inmediaciones del Congreso para volver a decir no a la Ley Bases. Cerca de las 10.15 de la mañana, el Gobierno se aseguró el quórum necesario para iniciar el tratamiento en la Cámara de Senadores de la Ley Bases y el paquete fiscal. La media sanción fue posible gracias a una faroz represión desatada en las inmediaciones del Congreso Nacional, que dejó un saldo de más de 30 detenidos y decenas de heridos. Por esta ley, millones de mujeres no podrán jubilarse, se podrán privatizar empresas del Estado claves para la economía, se profundiza aún más la precarización laboral y se pierde la soberanía de los bienes naturales y de la tierra, entre los puntos más importantes.

La CTA y Organismos de Derechos Humanos reclamaron la inmediata libertad de los detenidos en Congreso

Las organizaciones convocantes denunciaron en rueda de prensa que el Gobierno orquestó un operativo tendiente a generar un clima de desmovilización, con una cacería aleatoria de manifestantes e incluso personas que nada tenían que ver con la movilización, con un saldo de 35 detenidos y cientos de heridos. Reclamaron la inmediata libertad de todos los presos, el cese de la persecución judicial y adelantaron que van a denunciar penalmente a la ministra de Seguridad, Patricia Bullrich.

JULIO

La CTA acompañó el lanzamiento del llamamiento "La peor violencia es el hambre"



Se trata de una iniciativa del SERPAJ y de Pérez Esquivel a todas las organizaciones sociales, sindicales, deportivas, culturales, religiosas, de DDHH que se quieran sumar a esta acción para denunciar el hambre en Argentina, consecuencia de un modelo económico que genera desigualdad y pobreza. Además de denunciar las consecuencias de las políticas económicas de destrucción de empleo y pérdida de ingresos, las organizaciones exigen que declare de manera urgente la emergencia alimentaria, con la soberanía alimentaria como centro de una política pública que garantice el acceso a los alimentos para todas las mesas en Argentina.

Biblioteca Digital de lxs trabajadorxs de la República Argentina
CTA central de trabajadores de la argentina autónoma

La CTA reclamó en la Ronda de las Madres en contra del vaciamiento de los Sitios de Memoria

La CTA, junto a otras organizaciones, participó de la ya tradicional ronda de las Madres, Abuelas y Nietes en Plaza de Mayo. Esta vez, además de para seguir reclamando Memoria, Verdad y Justicia por nuestros 30 mil compañeros y compañeras desaparecidos, lo hizo para denunciar el vaciamiento en los organismos institucionales de Derechos Humanos como la Secretaría y los Sitios de Memoria.

Marcha Federal: La CTA recordó los 30 años de un hito de resistencia del movimiento obrero al neoliberalismo de la década del '90

El acto comenzó con un video realizado por la Secretaría de Prensa de la CTA Autónoma, que recordó la caravana histórica que partió desde 4 regiones del país para atravesar todo el territorio y confluir el 6 de julio colmando la Plaza de Mayo. Fueron destacados y reconocidos dirigentes históricos que fueron parte de esa gesta.



El Frente de Gremios Estatales y de las Empresas Públicas llevó adelante una jornada contra el ajuste en Plaza de Mayo

El Frente de Gremios Estatales y de las Empresas Públicas, compuesto por un gran número de organizaciones obreras de las más amplias actividades de trabajadores y trabajadoras de servicios y producción de las centrales sindicales argentinas, realizó una jornada en defensa de la soberanía nacional y de lo público, contra los despidos y el desguace del Estado.





La CTA repudió la visita de diputados de La Libertad Avanza a genocidas

Fue tras ras los trascendidos sobre una visita al penal de Ezeiza por parte de diputados libertarios a represores juzgados como Alfredo Astiz, Raúl Guglielminetti, Carlos Suárez Mason, entre otros. La reunión había sido organizada por el Diputado Nacional por Entre Ríos Beltrán Benedit a la que también asistieron Lourdes Arrieta, Alida Ferreyra, Guillermo Montenegro y María Fernanda Araujo, todos del bloque de La Libertad Avanza. Para la CTA Autónoma esta visita de supuestos representantes de la democracia argentina a genocidas es una afrenta más, e implica el desprecio que tienen por el pueblo argentino y la historia que construimos en 40 años de democracia.

Biblioteca Digital de lxs trabajadorxs de la República Argentina
CTA central de trabajadores de la argentina autónoma

La CTA debatió con los vecinos el impacto negativo del DNU 70/23

Dirigentes de la CTA hicieron recorridas por los barrios, casa por casa, hablar con las y los vecinos, concientizar sobre el daño que ejerce el DNU en la población y comprometerlos con su firma.

La Red Federal de Clubes de Barrio reiteró su rechazo a las Sociedades Anónimas Deportivas

Tras el decreto firmado por el presidente Javier Milei que allana el camino para el ingreso de capitales privados en las Asociaciones Civiles afiliadas a la AFA, un importante abanico de organizaciones, dirigentes y referentes del fútbol argentino han rechazado esta iniciativa que amenaza con disolver la función social e inclusiva de los clubes locales.

El Gobierno aumentó nuevamente por DNU el SMVM, y fue en sintonía con la oferta empresarial: El más bajo en 30 años

El Gobierno nacional aumentó por decreto solo un 15% del Salario Mínimo, Vital y Móvil que se pagará en tres cuotas. El nuevo piso salarial pasó de 234.315,12 pesos a 254.231 pesos para julio, escalando progresivamente a un máximo de 271.571 pesos en octubre.





La CTA provincia de Buenos Aires firme contra el DNU

En varios distritos la CTA Autónoma continúa la campaña por el millón de firmas para derribar el decreto de necesidad y urgencia de Milei, que tiene como objetivo darle un marco jurídico al gobierno para concretar el vaciamiento de áreas estratégicas del Estado y el saqueo de los recursos naturales.



AGOSTO

El Frente Sindical de Universidades Nacionales declaró el no inicio del segundo cuatrimestre

El Frente Sindical de Universidades Nacionales resolvió convocar a 72 horas de protesta con paros y actividades de visibilización los días 12, 13 y 14 de agosto como respuesta a la enorme crisis salarial de las trabajadoras y los trabajadores de las universidades públicas. El plan de acción gremial continuó con otras 48 horas de protesta con paros y visibilización, los días 20 y 21 de agosto.

Biblioteca Digital de lxs trabajadorxs de la República Argentina
CTA central de trabajadores de la argentina autónoma

Llevan a juicio a dirigentas de la CTA Río Negro por reclamar alimentos



Claudia Reyes y Zulma Dávila fueron a juicio oral este martes 13 de agosto. La causa judicial tiene origen en el año 2019, cuando en medio de la crisis social provocada por las políticas de ajuste de Macri, las organizaciones territoriales de la CTA Río Negro realizaron acciones de reclamo frente al Ministerio de Desarrollo Social de la Nación en Fisque Menuco (Gral. Roca), demandando asistencia alimentaria para los barrios más castigados por el hambre y para el espacio socio comunitario de la ciudad.

CTA La Rioja lanzó la Campaña Nacional contra el DNU 70/23



En la ciudad de La Rioja, la CTA Autónoma, ATE, la Asociación de Ex Presas y Ex Presos Políticos, realizaron el lanzamiento de la Campaña “Un Pueblo firme contra el DNU”, con la participación de referentes de diferentes organizaciones sociales, sindicales, políticas y culturales.

San Cayetano: Movilización y acto multitudinario para decir basta al hambre de Milei

La jornada estuvo protagonizada por la CTA Autónoma, UTEP, la CTA de los Trabajadores y la CGT y contó con la participación de otras organizaciones populares como Mesa de Organismos de Derechos Humanos, la Mesa Agroalimentaria, la Red Federal en Defensa de los DDHH y la Democracia y el Movimiento Productivo 25 de Mayo, entre otros.



La CNTI acordó políticas para enfrentar la crisis industrial y los ataques a la soberanía

El Consejo Ejecutivo Nacional de la Coordinación Nacional de Trabajadores/as de la Industria (CNTI-CTA) se reunió en la sede central de la CTA Autónoma para analizar la crítica situación que atraviesan las empresas y organismos industriales del país. La reunión se centró en los efectos de la desregulación estatal y los recientes ataques a la soberanía y a la clase trabajadora por parte del Gobierno de Javier Milei.

Biblioteca Digital de lxs trabajadorxs de la República Argentina
CTA central de trabajadores de la argentina autónoma

La CTA presentó un nuevo informe del Monitor de Respuestas Represivas durante la era Milei

Se presentó el informe del Monitor de Respuestas Represivas, herramienta del Instituto de Estudios y Formación (IEF) de la CTA Autónoma, sobre los datos de la represión en los primeros 6 meses de ejecución del plan represivo del Gobierno que encabeza Javier Milei. Los datos relevados que se presentaron llegaron hasta el 30 de junio de este año y establecen que desde diciembre hasta fin de junio hubo en nuestro país 60 hechos represivos y 992 heridos por la represión en 14 provincias, además de 147 sanciones penales a quienes se manifestaron y 115 detenciones (inclusive hoy siguen detenidos dos compañeros, Daniela Calarco y Roberto de la Cruz Gómez).

La CTA activó la Campaña "No a la baja"

Ante el intento del oficialismo de tratar una nueva ley que baja la edad de imputabilidad, el Espacio No a la Baja reactivó la campaña. La campaña repudió el anteproyecto del Gobierno nacional sobre el Régimen Penal Juvenil.

Desde el espacio consideran necesario y urgente volver debatir y consensuar estrategias colectivas para hacer frente a la avanzada punitiva contra pibes y pibas, que se evidencia, no solo en el proyecto presentado por el gobierno nacional, sino en el resto de los proyectos sobre el tema que tienen estado parlamentario, y entre otras, en la propuesta de la baja de edad de punibilidad.



La CTA exige la expulsión de los diputados/as que se reunieron con genocidas en la cárcel

Con la aparición de la foto de la visita oficial de cinco diputados y diputadas del oficialismo: Beltrán Benedit, Lourdes Arrieta, Fernanda Araujo, Alida Ferreyra y Guillermo Montenegro; junto a los genocidas Alfredo Astiz, Raúl Guglielminetti, Mario Marcote, Miguel Britos, Honorio Martínez Ruiz, Adolfo Donda, Marcelo Cinto Courtaux, Julio César Argüello, Manuel Cordero, Gerardo Arráez, Antonio Pernías y Carlos Suárez Mason (hijo); la CTA exige su inmediata expulsión como miembros del Congreso Nacional.

Se realizó un Plenario Provincial de la CTA Chaco para relanzar la campaña contra el DNU 70/23



En la sede central Chaco, se realizó el Plenario Provincial de CTA Autónoma, con la presencia del secretario General de Chaco Neri Salazar y Alberto "Beto" González, Secretario de Organización de la CTA nacional. Neri Salazar, titular de la CTA Chaco aseguró que "el DNU es la motosierra que nos imponen desde el Estado y sigue siendo el sustento político para negociar la entrega de todo lo que viene sucediendo, pone en peligro la soberanía de nuestros recursos y que con su implementación nuestro pueblo está padeciendo el hambre día a día.".

Biblioteca Digital de lxs trabajadorxs de la República Argentina
CTA central de trabajadores de la argentina autónoma

Trabajadores campesinos del Impenetrable Chaqueño se organizan en defensa de los territorios

El Frente Nacional Campesino, recientemente incorporado a la CTA Autónoma, realizó una asamblea que contó con la presencia del Secretario General de la CTA, Hugo "Cachorro" Godoy, donde se denunció un avance del modelo extractivista sobre bosques nativos y posibles desalojos en el NOA.

Desde el Frente Nacional Campesino alertan por la intensificación de desalojos que pueden darse en Salta y el Chaco a partir de la aprobación de ordenamientos territoriales y del impacto negativo que tienen el DNU 70/23, la Ley Bases y el RIGI sobre los bosques nativos.



Se realizó el Encuentro de Reflexión Política y Debate de la Provincia de Buenos Aires

Más de 200 dirigentes de la Central de toda la provincia se hicieron presentes en la ciudad balnearia para proyectar y avanzar en una perspectiva de la clase trabajadora para hacer frente al neoliberalismo, pero también para aportar a la construcción de una herramienta política basada en la soberanía, el trabajo digno, la producción, la democracia y la justicia social.

La CTA defendió en Diputados la representación sindical y los derechos laborales

Las tres centrales obreras y algunas de las principales organizaciones sindicales del país estuvieron representadas este jueves por la tarde en la Comisión de Legislación del Trabajo de la Cámara de Diputados para debatir diversos proyectos de ley que buscan modificar normativas laborales, entre ellas, la transformación de las leyes de Asociaciones Sindicales y Convenciones Colectivas de Trabajo.

Diputados nacionales se sumaron a la campaña y firmaron contra el DNU 70/23

Las más de 60 organizaciones convocantes de la Campaña para anular el DNU 70/23, realizaron hoy una Jornada Nacional de recolección de firmas en las principales ciudades del país. Durante todo el día hubo acciones frente a las Legislaturas provinciales, en las puertas de los Concejos Deliberantes, y en la Legislatura de la Ciudad de Buenos Aires.

La CTA se sumó a la campaña "No a la SAD"

Dirigentes de clubes deportivos visitaron la Central para informar sobre la campaña "No a las Sociedades Anónimas Deportivas" (SAD) que vienen llevando adelante e invitan a la CTA a participar de esta iniciativa que busca juntar 500.000 firmas para que el Congreso de la Nación anule el capítulo XIII del DNU 70/23 que habilita la privatización de instituciones deportivas.



Biblioteca Digital de lxs trabajadorxs de la República Argentina
CTA central de trabajadores de la argentina autónoma

El Encuentro Nacional de Juventudes de la CTA aprobó un plan de acción

El Encuentro que se realizó entre del viernes 16 al domingo 18, contó con espacios de autoformación, un festival artístico en solidaridad con Palestina, charlas debate y una intensa tarea en Comisiones de Trabajo; Educación, Cultura y Comunicación; Salud; y Medio Ambiente. Luego de las dos jornadas de debate en comisiones, el encuentro finalizó el domingo por la tarde con el cierre de las conclusiones, y un plenario para compartir el trabajo en las distintas áreas, y aprobar el plan de lucha de las juventudes.



Mendoza: Sindicato de Profesionales de Casino movilizó por mejoras salariales



El Sindicato de Profesionales de Casino de la República Argentina se movilizó a la Plazoleta Alem, en el centro mendocino, en reclamo de mejoras salariales para los trabajadores y trabajadoras de casinos privados. También reclamaron condiciones laborales dignas. Sebastián Ruiz, Secretario General del Procara, dijo: "Somos un sindicato joven, nuevo, que está comenzando y tratando de nacionalizar nuestro reclamo, porque la situación que estamos atravesando es la misma en todos los casinos, y es insostenible".

SEPTIEMBRE

En una nueva jornada marcada por la represión, la Central movilizó junto a lxs jubiladxs

El histórico Miércoles de Jubilados frente al Congreso de la Nación convocó a una multitud que respaldó el reclamo contra el veto a la ley de movilidad jubilatoria. Una vez más, Gendarmería, Prefectura y Policías reprimieron con palazos y gases. En el acto, junto a las diversas agrupaciones, estuvieron presentes la Mesa Coordinadora de Jubilados y Pensionados, la Multisectorial en Defensa de la Seguridad Social y el Centro Elías Moure de CTA Autónoma Capital, entre otros.

La CTA conmemoró el *Madrynazo*, a 40 años de la gesta popular por la soberanía

El Madrynazo, la movilización popular en repudio a la presencia de un buque estadounidense en las costas argentinas, apenas pasados dos años de la Guerra de Malvinas. Para recordar ese hecho histórico, la CTA y ATE locales organizaron diferentes actividades y Hugo "Cachorro" Godoy, así como Marcelo Paredes, Director de Cultura de la CTA Autónoma, viajaron desde Buenos Aires para acompañar los actos.



Biblioteca Digital de lxs trabajadorxs de la República Argentina
CTA central de trabajadores de la argentina autónoma

Elecciones en el SITRAVIP San Luis



El Sindicato de Trabajadores de la Vigilancia Privada de San Luis eligió ayer una nueva Comisión Directiva. Esta elección normalizadora proclamó como Secretario General al compañero Ernesto Carini. “Hoy se reescribe nuestra historia, aquí estamos listos de nuevo con todas las ganas, con todas las energías, y con muchas expectativas para asumir los desafíos de esta etapa.”, dijo Carini tras ser electo.

Otra traición al Pueblo: Diputados confirmó el Veto de Milei contra la Movilidad Jubilatoria

La CTA Autónoma, junto a la CTA de los Trabajadores, el Frente Sindical y la Corriente Federal de la CGT, la UTEP y la Mesa de Organismos de Derechos Humanos y sectores de la izquierda troskista se movilizaron al Congreso para rechazar el Veto presidencial por la ley de movilidad jubilatoria que se había aprobado días antes. Con 153 votos a favor, 87 votos en contra y 8 abstenciones, la Cámara de Diputados no pudo insistir con la sanción de la Ley que aumentaba un 8,1% las jubilaciones, por lo tanto sigue vigente el veto total que firmó el presidente Javier Milei.

Comunicación propia: Una prioridad para la CTA Autónoma Córdoba



Convencidos de la importancia de la comunicación popular para romper el cerco informativo que impone el sistema hegemónico sobre el quehacer diario de los trabajadores, la CTA Autónoma de la Provincia de Córdoba fortalece sus instrumentos comunicacionales para fomentar el ida y vuelta informativo con el conjunto de las compañeras y compañeros ampliando un espacio que va a seguir dando la disputa por el sentido.

El IEF de la CTA presentó el Monitor de Indicadores Sociales

En el marco de la reunión de la Mesa Nacional de la Central de Trabajadores de la Argentina, el equipo del Instituto de Estudios y Formación (IEF – CTA) presentó el Monitor de Indicadores Sociales. Esta herramienta pone a disposición de los trabajadores, las trabajadoras y las organizaciones del campo popular, información permanente sobre indicadores que dan cuenta de la situación actual y la evolución reciente de las condiciones de vida en nuestro país, con el objetivo de aportar a una lectura autónoma de la coyuntura.



Biblioteca Digital de lxs trabajadorxs de la República Argentina
CTA central de trabajadores de la argentina autónoma

Encuentro de la Militancia de la CTA Autónoma de la Capital

Fue en la sede de los Bomberos Voluntarios de La Boca, más de cien compañeros y compañeras de la regional Capital, se reunieron para debatir sobre las distintas problemáticas de la Ciudad. Fue el resultado de varias reuniones de las distintas regionales de la CTAA Capital y encuentros de las militancias de las distintas organizaciones que la componen.

A modo de introducción, Pablo Spataro, Secretario General de la CTAA Capital, evaluó: "Nosotros creemos que estamos en un momento, como todos sabemos tras ocho meses y medio de gobierno de Milei, sufriendo un brutal ajuste que pulverizó nuestros salarios y jubilaciones, con un proyecto político que viene a atacar a nuestros sindicatos, organizaciones y movimientos sociales, y que viene llevando adelante no solo el desmantelamiento del Estado y las políticas públicas sino la entrega de nuestra soberanía y nuestra patria en todos los sentidos".



En el Congreso por la Ley de Financiamiento Universitario

El Frente Sindical de Universidades Nacionales y la Federación Universitaria Argentina convocaron a un acto frente al Congreso nacional para exigirle al Senado la sanción de la Ley que permite un principio de solución a la problemática salarial y presupuestaria.

Con Fachal como Secretario General, asumió la nueva Conducción Nacional de la Federación Judicial Argentina



La nueva conducción de la Federación Judicial Argentina (FJA) para el período 2024-2027 está integrada por representantes de todas las organizaciones de base, y 23 provincias del país estaban incluidas. La nueva Comisión Directiva está encabezada por Matias Fachal como secretario general. El dirigente estará acompañado por Federico Cortelletti (AGEPJ-Córdoba) como secretario Adjunto y Daniel Pérez Guillén (AJB-Buenos Aires) como prosecretario Adjunto.

La CTA denunció la política exterior de Javier Milei en perjuicio de la soberanía nacional sobre las Islas Malvinas

La CTA Autónoma denunció acuerdos que vulneran la Constitución Nacional, las leyes vigentes y las resoluciones internacionales que históricamente respaldan la legítima reivindicación de soberanía sobre las Islas Malvinas, Georgias del Sur, Sándwich del Sur, y las aguas correspondientes del Atlántico Sur.

Biblioteca Digital de lxs trabajadorxs de la República Argentina
CTA central de trabajadores de la argentina autónoma

OCTUBRE

2 de octubre: Masiva marcha en defensa de la Educación Pública

Una multitud acompañó a la comunidad educativa en todo el país en defensa de la Educación Pública y de la Ley de Presupuesto Educativo. La CTA y sus organizaciones acompañaron el reclamo. La comunidad educativa logró movilizar en todo el país en defensa de la Ley de Financiamiento Educativo, que recompone el Presupuesto Universitario afectado seriamente por las restricciones presupuestarias del Gobierno.

La convocatoria partió del Frente Sindical de Universidades Nacionales que integra CONADUH, en coordinación con estudiantes y el Consejo Interuniversitario Nacional (CIN), y logró la adhesión mayoritaria de organizaciones sindicales, políticas y sociales, convirtiéndose en un catalizador de las demandas populares, en un contexto de fuerte crecimiento de los índices de pobreza, indigencia, caída de la producción y del empleo.



Territorios en Lucha movilizó contra el hambre y presentó un proyecto de ley para la creación del Fondo Alimentario de Emergencia

Bajo la consigna “Unidad contra la política de hambre y miseria de Milei y Pettovello” el Frente Territorios en Lucha (de la que forma parte la FENAT), UTEP, la Unidad Piquetera, además de organismos de derechos humanos y referentes de la campaña “La peor violencia es el hambre” que impulsa Adolfo Pérez Esquivel, dieron una gran muestra de unidad en una masiva jornada de protesta con la participación de la mayor parte del espectro político social, que dio como resultado una masiva concentración a las puertas de las oficinas del ministerio de Capital Humano .

Las centrales sindicales se unen en defensa de la cultura y la comunicación

Tras meses de debate en los 15 encuentros y jornadas preparatorias realizadas en 8 provincias y la Ciudad de Buenos Aires, se trabajó en la convocatoria al Congreso Federal de Cultura y Comunicación. Estuvieron presentes referentes del Frente Cultural Federal, las centrales sindicales CGT, CTA Autónoma y CTA de los Trabajadores.



Biblioteca Digital de lxs trabajadorxs de la República Argentina
CTA central de trabajadores de la argentina autónoma

Encuentro Plurinacional: 80 mil mujeres y diversidades vetaron a Milei en Jujuy



El fin de semana largo de octubre, mujeres y diversidades de todo el país llegaron a Jujuy para decirle basta a las políticas neoliberales de Milei y definieron que será en Corrientes el Encuentro de 2025. Las organizadoras del Encuentro, entre quienes se encuentra Miriam Morales, Secretaria de Géneros y Diversidades de la CTA Autónoma de Jujuy, calculan que hubo 80 mil personas que debatieron en los talleres el país que se necesita para salir del neoliberalismo.

Tanto los debates en los talleres como la multitudinaria movilización, que recorrió las calles jujeñas, expresaron la resistencia al modelo de extrema derecha que encarna el presidente Javier Milei. La lucha en defensa de la universidad pública también estuvo presente, así como contra las políticas de ajuste que recortan derechos y despiden trabajadores y trabajadoras. Pero también se apoyó la larga pelea de las comunidades originarias que resisten el avance de la explotación minera del litio en zonas como las Salinas Grandes y la Laguna de Guayatayoc. Y como pasa en todos los encuentros, se denunciaron las violencias contra las mujeres y las diversidades, cuya máxima expresión son los femicidios y transfemicidios. Esta vez se incluyó también el concepto de lesbicidio por las compañeras asesinadas en Barracas, cuya única sobreviviente está internada en el Hospital Laura Bonaparte que el Gobierno intentó cerrar. Poco antes de que se iniciara la marcha se conoció la noticia de un nuevo femicidio en Jujuy: una mujer de 65 años de edad fue asesinada por su ex pareja.

Jujuy: La CTA denuncia un armado de causas a dirigentes protagonistas del Jujeñazo y exige el cese de la persecución judicial

La CTA Autónoma repudia el uso de la Justicia como herramienta disciplinadora y persecutoria por parte de quienes reformaron la Constitución provincial el año pasado en el marco de un masivo repudio popular, y violentas represiones. Entre las y los 20 imputados, hay 6 compañeros que pertenecen a nuestra Central, y a las organizaciones de base ATE, FENAT y CONADU Histórica: Santiago Zamora, Gabriel Taboada, José Donaire, Walter Puca, Gabino Cruz e Ivan Blacuntt.



Jornada Nacional de Protesta: La CTA una vez más en las calles para rechazar las políticas de ajuste y hambre de Milei

Mediante múltiples acciones en diversos puntos de país, y en consonancia con la construcción del camino de unidad de los sectores populares para hacer frente al ajuste brutal del Gobierno nacional, la CTA Autónoma, junto con decenas de organizaciones sindicales y sociales, se expresaron masivamente el 30 de octubre en una nueva Jornada Nacional de Protesta.

Jornada de recolección de firmas contra el DNU 70/23 de cara a su presentación en el Congreso

Se llevó adelante una nueva jornada nacional de recolección de firmas para anular el DNU 70/23- En cada provincia del país se establecieron mesas y gacebos para continuar con la "Campaña contra el DNU" para seguir sumando firmas contra el decreto principal con que gobierna el presidente Javier Milei. En CABA, se recolectaron firmas en las estaciones de trenes de Retiro, Once y Constitución lugares donde se encuentra un gran fluido de personas que se comprometieron estampando su firma.



Se presentaron en el Congreso las firmas contra el DNU 70/23

Medio millón de firmas fueron entregadas a diputados y diputadas, que se comprometieron a trabajar para conseguir el tratamiento y los votos para derogar el Decreto. En el Congreso de la Nación se realizó la entrega de unas 500 mil firmas recolectadas en la campaña "Un pueblo firme contra el DNU 70/23", impulsada por 60 organizaciones que a lo largo y ancho del país trabajaron durante meses para llevar esta iniciativa al conjunto de la sociedad.



NOVIEMBRE

Salta: La CTA se fortalece y crece en organización en El Impenetrable



En momentos donde el discurso oficial ataca sistemáticamente al sindicalismo y a los dirigentes sindicales, la CTA demuestra que la organización de las trabajadoras y los trabajadores es fundamental en defensa de la soberanía. El secretario General de la CTA, Hugo "Cachorro" Godoy, se hizo presente en una multitudinaria asamblea en El Impenetrable chaqueño.

La CTA impulsó una presentación judicial contra el gobierno de Milei en defensa de la Libertad Sindical y el Derecho a Huelga

Se trata de una acción de amparo contra el Estado de la Nación bajo los fundamentos del artículo 43 de la Constitución nacional, con el objetivo de que se declare la inconstitucionalidad y la nulidad de las resoluciones 893/2024 y 901/2024 del Ministerio de Seguridad de la Nación, que permiten la creación y habilitación del "Comando Unificado de Seguridad Productiva", una herramienta de control y orden como mecanismo de disciplinamiento sobre la actividad sindical de los trabajadores y trabajadoras, y sus sindicatos, que permite la intervención de todas las fuerzas de seguridad en conflictos laborales, lo cual solo está reservada hasta el momento a la intervención judicial.

Biblioteca Digital de lxs trabajadorxs de la República Argentina
CTA central de trabajadores de la argentina autónoma

La CTA Misiones denunció campaña de difamación, estigmatización y criminalización sobre dirigentes



La CTA Autónoma Misiones repudió la burda, infantil y a la vez perversa campaña de difamación que desde operadores mediáticos, siempre afines al poder de turno, pretenden ensuciar la lucha que venimos realizando por un salario digno y por una vida con derechos. Meses más tarde, esta campaña de difamación se transformó en la iniciación de una causa contra Mónica Gurina, Docente y Secretaria General de la CTAA Misiones, y de Leandro Sánchez, Secretario General de la Unión de Trabajadores de la Educación de Misiones (UTEM) y Secretario Adjunto de la misma Central, quienes participaron en el Acampe docente en las jornadas conocidas como "el Misionerazo", en reclamo de Recomposición Salarial.

Ciudad Solidaria contra el Hambre

La CTA Capital junto a otras organizaciones porteñas, desarrollaron un festival por una ciudad de Buenos Aires con paz, pan, trabajo, justicia social y soberanía, en la explanada del Parque Lezama.

La jornada cultural y de visibilización de las distintas problemáticas que afectan a las y los vecinos de la ciudad, se llevó adelante en la histórica esquina de Av. Brasil y Defensa, pasadas las 17 hs cuando, en tiempo record, el escenario, las luces, el sonido y los puestos con los productos de las distintas experiencias productivas de las organizaciones participantes,

La CTA suscribió a un pedido colectivo de audiencia ante la CIDH sobre el Proceso de Memoria, Verdad y Justicia

Organizaciones sociales y sindicales, junto a los organismos de Derechos Humanos realizaron un pedido de audiencia durante su 191° período de sesiones de la Comisión Interamericana de Derechos Humanos, con el objeto de presentar información sobre regresiones en el proceso de Memoria, Verdad y Justicia por los crímenes de lesa humanidad cometidos durante la última dictadura cívico militar en la Argentina.

Las CTA suman su apoyo a las y los trabajadorxs yerbaterxs en su lucha

Desde la CTA Autónoma y la CTA de los Trabajadorxs instaron a las autoridades nacionales a que establezcan un precio mínimo competente para la sostenibilidad de los pequeños y medianos productores, y exigieron el correcto funcionamiento del Instituto Nacional de la Yerba Mate, cerrado por decisión de la administración de Milei, que propiciaba la regulación justa del sector.



Biblioteca Digital de lxs trabajadorxs de la República Argentina

CTA Tucumán movilizó contra el hambre



En el marco del paro de transportes terrestres, aeronáutico, marítimo y la lucha que vienen llevando adelante diferentes sectores; en todo el país en la jornada de hoy se enfrentan las políticas hambreadoras de Milei con movilizaciones, asambleas, concentraciones educativas, cortes de ruta y ollas populares. En Tucumán la Central, junto a la Corriente Clasista y Combativa concentró desde temprano en Plaza Independencia, donde confluyeron con estudiantes, docentes (ADIUNT), jubilados, el Movimiento Evita, autoconvocados y los carreros de la capital que exigen al gobierno de Jaldo que los dejen trabajar y de quienes no tienen más respuesta que el secuestro de sus carros y animales. Por el agite entre los discursos, los cánticos, la policía tuvo que bajar hasta el cordón de la vereda.

Las CTA del NEA realizaron en Formosa una Asamblea Popular

Con la presencia del Secretario General de la CTA Autónoma Hugo "Cachorro" Godoy, se realizó en la sede de ATE Formosa la Asamblea Popular, instancia multisectorial previa a la participación en la Marcha Federal a Plaza de Mayo. La Asamblea se inició pasadas las 10 hs de este viernes 22 de noviembre en el salón de la Sede de ATE Formosa, y reunió a una nutrida concurrencia entre la que contaban dirigentes de ATE y las CTA del NEA junto a otras organizaciones sociales y sindicales locales.

Las dos CTA realizaron un Plenario Unitario en Entre Ríos

El encuentro se realizó en la Sala Mayo de la localidad de Paraná, a orillas del Río Paraná, y estuvo encabezado por Hugo "Cachorro" Godoy, Hugo Yasky y las conducciones de las CTA Entre Ríos. También participaron compañeros y compañeras de la CTA Autónoma y la CTA de los Trabajadores de Santa Fe. Entre otros puntos de acuerdo en torno al proceso de unidad, el plenario ratificó la jornada de movilizaciones que se realizará el 5 de diciembre con acciones en todo el país y una gran marcha a Plaza de Mayo contra las políticas de Milei que hambrean al pueblo trabajador.



25 de noviembre: La CTA movilizó en todo el país en el Día Internacional de Lucha Contra las Violencias

La movilización de las mujeres y diversidades se hizo sentir en todo el país para denunciar las violencias se expresó en las plazas de todo el país, en donde les compañeres volvieron a manifestar que las políticas neoliberales hambrean y saquean a nuestro país, poniendo en riesgo a las mujeres, las diversidades y las niñeces.

Biblioteca Digital de lxs trabajadorxs de la República Argentina
CTA central de trabajadores de la argentina autónoma

DICIEMBRE

Plenario Unitario en Salta definió acciones en el marco de la Jornada Federal contra el Hambre

El Plenario fue convocado por las dos CTA de Salta, y también participaron referentes de la UTEP y de la CGT, y contó con la presencia de más de 80 compañeros y compañeras representantes de diferentes sindicatos, organizaciones sociales, de pueblos indígenas, de mujeres y diversidades, de partidos políticos. Analizaron la realidad salteña y nacional ante el contexto político y social que atraviesa el pueblo por las medidas de ajuste implementado por Javier Milei y sus cómplices.

El primer año del Gobierno de Javier Milei: Ajuste, represión y resistencia popular

El jueves 12 de diciembre por la tarde, en la sede de la CTA Autónoma, se llevó a cabo la presentación del informe que elaboró el Monitor de Respuestas Represivas a partir del análisis que llevaron a cabo durante el primer mandato de Javier Milei en el marco de una profunda conflictividad social como consecuencia de medidas de ajuste brutal y quita de derechos.

La CTA acompañó el reclamo de los y las trabajadoras del Centro Cultural Haroldo Conti

La CTA, junto a otras organizaciones, repudiaron en la Ex Esma la decisión que llevó adelante Alberto Baños, Secretario de Derechos Humanos de la Nación quien, con la anuencia del Ministro de Justicia y Derechos Humanos, Mariano Cúneo Libarona, en el mediodía del 31 de diciembre cumplió con creces la amenaza de despidos y la suspensión masiva de trabajadores y trabajadoras dependientes de esa Secretaría.



Por decreto y a la baja: el Gobierno y las patronales confabulados para seguir destruyendo el salario

Las dos CTA junto con la CGT unificaron su posición consistente en recomponer el salario mínimo en una cifra que al menos, alcance la canasta de la pobreza. En sintonía con esto, el SMVyM debería estar en $1.001.466. Desde el sector empresarial se propuso llegar a marzo con un vergonzoso aumento del 8,8%, que ni siquiera alcanza la inflación proyectada por REM-BCRA. Es decir, propusieron una nueva rebaja del poder adquisitivo del salario mínimo. Ese mísero incremento nominal sería además en cuatro cuotas.
Dos días más tarde, y como ya es costumbre para este gobierno, fijaron el Salario Mínimo en complicidad con el pedido de los empresarios: 8% en cuatro cuotas.

La Mesa Ejecutiva Nacional de la CTA Autónoma realizó un Encuentro de Reflexión Política

Se realizó en el camping del Banco Nación ubicado en Vicente López un encuentro con dirigentes y dirigentas que conforman la Mesa Ejecutiva Nacional de la CTA para debatir y avanzar en el fortalecimiento de la Central de cara al 2025 y en la unificación del campo popular en lo que será el segundo año de Gobierno de Javier Milei en el medio de las elecciones electorales de medio término. El encuentro lo abrió el secretario General de la CTA, Hugo "Cachorro" Godoy, quien delineó los objetivos políticos de la jornada y realizó un informe general sobre la situación económica, social y política del país.

CTA Neuquén se movilizó en el marco de la Jornada Federal contra el Hambre



Junto con la CTA marcharon en Neuquén trabajadores de la Piap, Planta de Agua Pesada, ATE Senillosa, Cutral Co, San Martín de los Andes, docentes agrupados en Aten Capital y Plottier, autoconvocados de salud, Agua y Saneamiento, Inta, docentes universitarios y ceramistas. También fue de enorme importancia la concurrencia de organizaciones sociales como el Polo Obrero, FOL, FPDS, Libres del Sur y la Ctep. De la universidad, se hicieron presentes los centros de estudiantes de Humanidades y Trabajo Social. Así también como organizaciones de jubilados/as.

La Biblioteca Digital de la CTA cumplió 20 años



Fue creada en 2004 como parte de la apuesta estratégica que hace la CTA, en la disputa de sentido para transformar nuestra sociedad; de cómo leer y releer los hechos y acontecimientos de la Historia, a la luz de nuestro protagonismo en los movimientos sociales y nuestra identidad de clase.

Se encuentra a disposición de quien requiera información a través u portal, disponible en https://www.bibliotecacta.org.ar, y es un servicio de referencia para formadores, investigadores, tesistas, estudiantes, periodistas, cineastas, estudiosxs de la temática, contactándose a biblioteca@ctaa.org.ar para la consulta física en sus instalaciones de la sede nacional de CTAA de Bartolomé Mitre 748 de CABA.

Biblioteca Digital
de lxs trabajadorxs
de la República Argentina
CTA central de trabajadores de la argentina autónoma





Biblioteca Digital
de lxs trabajadorxs
de la República Argentina















Biblioteca Digital
de lxs trabajadorxs
de la República Argentina
CTA
central de trabajadores de la argentina autónoma

























Biblioteca Digital de lxs trabajadorxs de la República Argentina
CTA central de trabajadores de la argentina autónoma



EQUIPO de PRODUCCIÓN

Secretario General
Hugo “Cachorro” Godoy

Secretario de Comunicación y Difusión
Marcelo Capiello

Director de Prensa y Comunicación
Federico Chechele

Redacción
Leonardo Matheos,
Melissa Zenobi,
Miguel Aguirre,
Inés Hayes,
Mario Chapero

Fotografía
Fabián Piedras,
Luciano Di Costanzo,
Nicolás Honigesz

Diseño
Pablo Ismael Carballo,
Alison Paz Rolón

CENTRAL de TRABAJADORES/AS de la ARGENTINA

Bartolomé Mitre 748,
C. de Buenos Aires,
Argentina

www.ctaa.org.ar
info@ctaa.org.ar

MARZO
2025